

Red Hat Enterprise Linux 6

Guí?a de Instalaci?n

Instalación de Red Hat Enterprise Linux 6 para todas las arquitecturas
Edición 1.0

Red Hat Enterprise Linux 6 Guía de Instalación

Instalación de Red Hat Enterprise Linux 6 para todas las arquitecturas
Edición 1.0

Rüdiger Landmann
Red Hat Servicios de contenido de ingeniería
r.landmann@redhat.com

Jack Reed
Red Hat Servicios de contenido de ingeniería
jreed@redhat.com

David Cantrell
dcantrell@redhat.com
Instalación de VNC

Hans De Goede
hdgoede@redhat.com
iSCSI

Jon Masters
jcm@redhat.com
Actualización de controladores

Red Hat Engineering Content Services

Edited by

Rüdiger Landmann
r.landmann@redhat.com

Jack Reed
jreed@redhat.com

Legal Notice

Copyright © 2011 Red Hat, Inc. and others.

This document is licensed by Red Hat under the [Creative Commons Attribution-ShareAlike 3.0 Unported License](#). If you distribute this document, or a modified version of it, you must provide attribution to Red Hat, Inc. and provide a link to the original. If the document is modified, all Red Hat trademarks must be removed.

Red Hat, as the licensor of this document, waives the right to enforce, and agrees not to assert, Section 4d of CC-BY-SA to the fullest extent permitted by applicable law.

Red Hat, Red Hat Enterprise Linux, the Shadowman logo, JBoss, OpenShift, Fedora, the Infinity logo, and RHCE are trademarks of Red Hat, Inc., registered in the United States and other countries.

Linux ® is the registered trademark of Linus Torvalds in the United States and other countries.

Java ® is a registered trademark of Oracle and/or its affiliates.

XFS ® is a trademark of Silicon Graphics International Corp. or its subsidiaries in the United States and/or other countries.

MySQL ® is a registered trademark of MySQL AB in the United States, the European Union and other countries.

Node.js ® is an official trademark of Joyent. Red Hat Software Collections is not formally related to or endorsed by the official Joyent Node.js open source or commercial project.

The OpenStack ® Word Mark and OpenStack logo are either registered trademarks/service marks or trademarks/service marks of the OpenStack Foundation, in the United States and other countries and are used with the OpenStack Foundation's permission. We are not affiliated with, endorsed or sponsored by the OpenStack Foundation, or the OpenStack community.

All other trademarks are the property of their respective owners.

Resumen

Esta guía explica cómo arrancar el programa de instalación de Red Hat Enterprise Linux 6 (anaconda) e instalar Red Hat Enterprise Linux 6 en sistemas de 32 y 64-bit x86, POWER systems 64 y System z de IBM. También cubre métodos de instalación avanzada tales como instalaciones kickstart, PXE y VNC. Por último, describe tareas comunes de post instalación y explica cómo solucionar problemas de instalación.

Table of Contents

PREFACIO	14
1. RECONOCIMIENTOS	14
INTRODUCCIÓN	14
1. ¿QUÉ HAY DE NUEVO EN ESTA EDICIÓN?	14
2. INFORMACIÓN ESPECÍFICA PARA ARQUITECTURAS	14
3. INSTALACIÓN EN ENTORNOS DE VIRTUALIZACIÓN	15
4. PRÓXIMAMENTE	15
5. DÓNDE ENCONTRAR OTROS MANUALES	15
CAPÍTULO 1. OBTENCIÓN DE RED HAT ENTERPRISE LINUX	16
CAPÍTULO 2. CREACIÓN DE MEDIOS	18
2.1. CREACIÓN DE UN DVD DE INSTALACIÓN	18
2.2. CREACIÓN DE MEDIOS DE ARRANQUE MÍNIMOS	20
2.2.1. Medios de arranque USB mínimos para sistemas basados en BIOS	20
2.2.2. Medios de arranque USB mínimos para sistemas de UEFI	21
PARTE I. X86, AMD64, E INTEL 64 — INSTALACIÓN Y ARRANQUE	23
CAPÍTULO 3. PLANEACIÓN DE INSTALACIÓN EN ARQUITECTURA X86	24
3.1. ¿ACTUALIZAR O INSTALAR?	24
3.2. ¿ES COMPATIBLE SU HARDWARE?	24
3.3. RAID Y OTROS DISPOSITIVOS DE DISCO	24
3.3.1. RAID de hardware	24
3.3.2. RAID de software	25
3.3.3. FireWire y discos USB	25
3.4. ¿TIENE SUFICIENTE ESPACIO EN DISCO?	25
3.5. SELECCIÓN DE UN MÉTODO DE INSTALACIÓN	25
3.6. ELEGIR MÉTODO DE ARRANQUE	26
CAPÍTULO 4. PREPARACIÓN PARA UNA INSTALACIÓN	28
4.1. PREPARACIÓN PARA UNA INSTALACIÓN DE RED	28
4.1.1. Preparación para una instalación FTP, HTTP y HTTPS	29
4.1.2. Preparación para una instalación NFS	29
4.2. PREPARACIÓN PARA UNA INSTALACIÓN DESDE EL DISCO DURO	31
CAPÍTULO 5. LISTA DE ESPECIFICACIONES DEL SISTEMA	34
CAPÍTULO 6. ACTUALIZACIÓN DE CONTROLADORES DURANTE LA INSTALACIÓN EN SISTEMAS INTEL Y AMD	36
6.1. LIMITACIONES DE ACTUALIZADORES DE CONTROLADOR DURANTE LA INSTALACIÓN	36
6.2. PREPARACIÓN PARA UNA ACTUALIZACIÓN DE CONTROLADOR DURANTE LA INSTALACIÓN	37
6.2.1. Preparación para usar un archivo de imagen de actualización de controlador	37
6.2.1.1. Preparación para usar un archivo de imagen en almacenamiento local	38
6.2.2. Preparación de un disco de controlador	38
6.2.2.1. Crear un disco actualizador de controlador en un CD o DVD	38
6.2.3. Preparación de una actualización de disco RAM inicial	41
6.3. ACTUALIZACIÓN DE CONTROLADOR DURANTE LA INSTALACIÓN	42
6.3.1. Permitir al instalador buscar automáticamente el disco de actualización de controlador.	42
6.3.2. Dejar que el instalador le pida una actualización del controlador	42
6.3.3. Utilizar una opción de arranque para especificar un disco de actualización de controlador	43
6.3.4. Seleccionar un destino PXE que incluya una actualización de controlador	44
6.4. ESPECIFICAR EL SITIO DE UN ARCHIVO DE IMAGEN DE ACTUALIZACIÓN DE CONTROLADOR O	

DISCO DE ACTUALIZACIÓN DE CONTROLADOR	44
CAPÍTULO 7. ARRANQUE DE LA INSTALACIÓN	47
7.1. INICIO DEL PROGRAMA DE INSTALACIÓN	48
7.1.1. Arranque del programa de instalación en sistemas x86, AMD64 e Intel 64	48
7.1.2. El menú de arranque	49
7.1.3. Opciones de arranque adicionales	51
7.1.3.1. Opciones del Kernel	52
7.2. INSTALACIÓN DESDE FUENTE DIFERENTE	52
7.3. ARRANQUE DESDE LA RED USANDO PXE	53
CAPÍTULO 8. CONFIGURACIÓN DE LA FUENTE DE INSTALACIÓN E IDIOMA	55
8.1. INTERFAZ DE USUARIO EN MODO TEXTO DEL PROGRAMA DE INSTALACIÓN	55
8.1.1. Uso del teclado para navegar	57
8.2. SELECCIÓN DEL IDIOMA	58
8.3. MÉTODO DE INSTALACIÓN	59
8.3.1. Instalación desde DVD	59
8.3.2. Instalación desde un Disco Duro	60
8.3.3. Realizar una instalación de red	61
8.3.4. Instalación a través de NFS	64
8.3.5. Instalación mediante FTP, HTTP, o HTTPS	64
8.4. VERIFICACIÓN DE MEDIOS	65
CAPÍTULO 9. INSTALACIÓN UTILIZANDO ANACONDA	67
9.1. INTERFAZ DE USUARIO EN MODO TEXTO DEL PROGRAMA DE INSTALACIÓN	67
9.2. INTERFAZ DE USUARIO DEL PROGRAMA DE INSTALACIÓN GRÁFICA	67
9.2.1. Tomas de pantalla durante la instalación	68
9.2.2. Una Nota sobre Consolas Virtuales	68
9.3. BIENVENIDO A RED HAT ENTERPRISE LINUX	69
9.4. SELECCIÓN DEL IDIOMA	69
9.5. CONFIGURACIÓN DEL TECLADO	70
9.6. DISPOSITIVOS DE ALMACENAMIENTO	71
9.6.1. Pantalla de selección de dispositivos de almacenamiento	72
9.6.1.1. Opciones avanzadas de almacenamiento	75
9.6.1.1.1. Seleccione y configure una interfaz de red	76
9.6.1.1.2. Configurar los parámetros iSCSI	77
9.6.1.1.3. Configurar los parámetros FCoE	83
9.7. CONFIGURANDO EL NOMBRE DE HOST	84
9.7.1. Editar conexiones de red	85
9.7.1.1. Opciones comunes para todos los tipos de conexión	87
9.7.1.2. Pestaña cableada	87
9.7.1.3. La pestaña 802.1x Security	88
9.7.1.4. Pestaña de configuración IPv6	90
9.7.1.4.1. Edición de rutas IPv4	92
9.7.1.5. La pestaña de configuración de IPv6	93
9.7.1.5.1. Editar rutas IPv6	95
9.7.1.6. Reiniciar un dispositivo de red	96
9.8. CONFIGURACIÓN DEL HUSO HORARIO	97
9.9. ESTABLECER LA CONTRASEÑA DE ROOT	98
9.10. ASIGNAR DISPOSITIVOS DE ALMACENAMIENTO	100
9.11. INICIALIZAR EL DISCO DURO	101
9.12. ACTUALIZACIÓN DE UN SISTEMA EXISTENTE	102
9.12.1. El cuadro de diálogo de actualización	103
9.12.2. Actualización mediante el instalador	104

9.12.3. Actualización de la configuración del gestor de arranque	105
9.13. CONFIGURACIÓN DEL PARTICIONAMIENTO DEL DISCO	105
9.14. ENCRIPITAR PARTICIONES	109
9.15. CREANDO UN DISEÑO PERSONAL O MODIFICANDO EL DISEÑO PREDETERMINADO	110
9.15.1. Crear almacenamiento	112
9.15.2. Añadir particiones	114
9.15.2.1. Tipos de sistemas de archivos	115
9.15.3. Crear RAID software	117
9.15.4. Crear volumen lógico LVM	120
9.15.5. Esquema de particionamiento recomendado	123
9.15.5.1. Sistemas x86, AMD64, e Intel 64	123
9.15.5.1.1. Sugerencias sobre Particiones	126
9.16. ESCRIBIR CAMBIOS EN DISCO	127
9.17. X86, AMD64 Y CONFIGURACIÓN DEL GESTOR DE ARRANQUE INTEL 64	128
9.17.1. Configuración avanzada del gestor de arranque	132
9.17.2. Modo de rescate	133
9.17.3. Gestores de arranque alternativos	133
9.18. SELECCIÓN DE GRUPOS DE PAQUETES	133
9.18.1. Instalación desde repositorios adicionales	135
9.18.2. Personalización de la selección de software	138
9.18.2.1. Servicios de Core Network	139
9.19. INSTALACIÓN DE PAQUETES	140
9.20. INSTALACIÓN COMPLETA	140
CAPÍTULO 10. SOLUCIÓN DE PROBLEMAS DE INSTALACIÓN EN UN SISTEMA INTEL O AMD	142
10.1. NO PUEDE ARRANCAR RED HAT ENTERPRISE LINUX	142
10.1.1. ¿Tiene problemas para arrancar con su tarjeta RAID?	142
10.1.2. ¿Está su sistema mostrando errores de señal 11?	143
10.2. PROBLEMAS AL INICIO DE LA INSTALACIÓN	143
10.2.1. Problemas con el arranque en la instalación gráfica	143
10.3. PROBLEMAS DURANTE LA INSTALACIÓN	144
10.3.1. No se encontraron dispositivos para instalar Red Hat Enterprise Linux Mensaje de error	144
10.3.2. Guardar mensajes de seguimiento	144
10.3.3. Problemas con las tablas de particiones	152
10.3.4. Uso del espacio libre	152
10.3.5. Otros problemas de particionamiento	152
10.4. PROBLEMAS DESPUÉS DE LA INSTALACIÓN	152
10.4.1. ¿Tiene problemas con la pantalla gráfica de GRUB en un sistema basado en x86?	152
10.4.2. Arranque en un entorno gráfico	153
10.4.3. Problemas con el Sistema de Ventanas X (GUI)	154
10.4.4. Problemas con fallas del Servidor X y usuarios no root	154
10.4.5. Problemas durante la conexión	154
10.4.6. ¿La memoria RAM no está siendo reconocida?	155
10.4.7. Su impresora no funciona	156
10.4.8. El servidor Apache HTTP o Sendmail deja de responder durante el arranque	156
PARTE II. ARQUITECTURA IBM POWER - INSTALACIÓN Y ARRANQUE	157
CAPÍTULO 11. PLANEACIÓN PARA INSTALACIÓN EN LA ARQUITECTURA POWER	158
11.1. ¿ACTUALIZAR O INSTALAR?	158
11.2. PREPARACIÓN PARA IBM ESERVER SYSTEM P	158
11.3. RAID Y OTROS DISPOSITIVOS DE DISCO	158
11.3.1. RAID de hardware	159
11.3.2. RAID de software	159

11.3.3. FireWire y discos USB	159
11.4. ¿TIENE SUFICIENTE ESPACIO EN DISCO?	159
11.5. ELEGIR MÉTODO DE ARRANQUE	160
CAPÍTULO 12. PREPARACIÓN PARA UNA INSTALACIÓN	161
12.1. PREPARACIÓN PARA UNA INSTALACIÓN DE RED	161
12.1.1. Preparación para una instalación FTP, HTTP y HTTPS	162
12.1.2. Preparación para una instalación NFS	162
12.2. PREPARACIÓN PARA UNA INSTALACIÓN DESDE EL DISCO DURO	164
CAPÍTULO 13. ACTUALIZACIÓN DE CONTROLADORES DURANTE LA INSTALACIÓN EN SISTEMAS IBM POWER	167
13.1. LIMITACIONES DE ACTUALIZADORES DE CONTROLADOR DURANTE LA INSTALACIÓN	167
13.2. PREPARACIÓN PARA UNA ACTUALIZACIÓN DE CONTROLADOR DURANTE LA INSTALACIÓN	168
13.2.1. Preparación para usar un archivo de imagen de actualización de controlador	168
13.2.1.1. Preparación para usar un archivo de imagen en almacenamiento local	169
13.2.2. Preparación de un disco de controlador	169
13.2.2.1. Crear un disco actualizador de controlador en un CD o DVD	169
13.2.3. Preparación de una actualización de disco RAM inicial	172
13.3. ACTUALIZACIÓN DE CONTROLADOR DURANTE LA INSTALACIÓN	173
13.3.1. Permitir al instalador buscar automáticamente el disco de actualización de controlador.	173
13.3.2. Dejar que el instalador le pida una actualización del controlador	173
13.3.3. Utilizar una opción de arranque para especificar un disco de actualización de controlador	174
13.3.4. Seleccionar un destino PXE que incluya una actualización de controlador	175
13.4. ESPECIFICAR EL SITIO DE UN ARCHIVO DE IMAGEN DE ACTUALIZACIÓN DE CONTROLADOR O DISCO DE ACTUALIZACIÓN DE CONTROLADOR	175
CAPÍTULO 14. ARRANQUE DE LA INSTALACIÓN	178
14.1. EL MENÚ DE ARRANQUE	179
14.2. INSTALACIÓN DESDE FUENTE DIFERENTE	179
14.3. ARRANQUE DESDE LA RED USANDO PXE	180
CAPÍTULO 15. CONFIGURACIÓN DE LA FUENTE DE INSTALACIÓN E IDIOMA	182
15.1. INTERFAZ DE USUARIO EN MODO TEXTO DEL PROGRAMA DE INSTALACIÓN	182
15.1.1. Uso del teclado para navegar	184
15.2. SELECCIÓN DEL IDIOMA	184
15.3. MÉTODO DE INSTALACIÓN	185
15.3.1. Inicio de la instalación	186
15.3.1.1. Instalación desde DVD	186
15.3.2. Instalación desde un Disco Duro	186
15.3.3. Realizar una instalación de red	187
15.3.4. Instalación a través de NFS	190
15.3.5. Instalación mediante FTP, HTTP, o HTTPS	191
15.4. VERIFICACIÓN DE MEDIOS	192
CAPÍTULO 16. INSTALACIÓN UTILIZANDO ANACONDA	193
16.1. INTERFAZ DE USUARIO EN MODO TEXTO DEL PROGRAMA DE INSTALACIÓN	193
16.2. INTERFAZ DE USUARIO DEL PROGRAMA DE INSTALACIÓN GRÁFICA	193
16.3. NOTA SOBRE LAS CONSOLAS VIRTUALES DE LINUX	194
16.4. USO DEL HMC VTERM	195
16.5. BIENVENIDO A RED HAT ENTERPRISE LINUX	195
16.6. SELECCIÓN DEL IDIOMA	195
16.7. CONFIGURACIÓN DEL TECLADO	196
16.8. DISPOSITIVOS DE ALMACENAMIENTO	197
16.8.1. Pantalla de selección de dispositivos de almacenamiento	198

16.8.1.1. Opciones avanzadas de almacenamiento	201
16.8.1.1.1. Seleccione y configure una interfaz de red	202
16.8.1.1.2. Configurar los parámetros iSCSI	203
16.8.1.1.3. Configurar los parámetros FCoE	209
16.9. CONFIGURANDO EL NOMBRE DE HOST	210
16.9.1. Editar conexiones de red	211
16.9.1.1. Opciones comunes para todos los tipos de conexión	213
16.9.1.2. Pestaña cableada	213
16.9.1.3. La pestaña 802.1x Security	214
16.9.1.4. Pestaña de configuración IPv6	216
16.9.1.4.1. Edición de rutas IPv4	218
16.9.1.5. La pestaña de configuración de IPv6	219
16.9.1.5.1. Editar rutas IPv6	221
16.9.1.6. Reiniciar un dispositivo de red	222
16.10. CONFIGURACIÓN DEL HUSO HORARIO	223
16.11. ESTABLECER LA CONTRASEÑA DE ROOT	224
16.12. ASIGNAR DISPOSITIVOS DE ALMACENAMIENTO	225
16.13. INICIALIZAR EL DISCO DURO	227
16.14. ACTUALIZACIÓN DE UN SISTEMA EXISTENTE	228
16.14.1. El cuadro de diálogo de actualización	228
16.14.2. Actualización mediante el instalador	229
16.15. CONFIGURACIÓN DEL PARTICIONAMIENTO DEL DISCO	230
16.16. ENCRIPTAR PARTICIONES	233
16.17. CREANDO UN DISEÑO PERSONAL O MODIFICANDO EL DISEÑO PREDETERMINADO	234
16.17.1. Crear almacenamiento	236
16.17.2. Añadir particiones	238
16.17.2.1. Tipos de sistemas de archivos	239
16.17.3. Crear RAID software	241
16.17.4. Crear volumen lógico LVM	244
16.17.5. Esquema de particionamiento recomendado	247
16.18. ESCRIBIR CAMBIOS EN DISCO	249
16.19. SELECCIÓN DE GRUPOS DE PAQUETES	250
16.19.1. Instalación desde repositorios adicionales	252
16.19.2. Personalización de la selección de software	255
16.19.2.1. Servicios de Core Network	256
16.20. INSTALACIÓN DE PAQUETES	257
16.21. INSTALACIÓN COMPLETA	257
CAPÍTULO 17. SOLUCIÓN DE PROBLEMAS DE INSTALACIÓN EN UN SISTEMA IBM POWER	259
17.1. NO PUEDE ARRANCAR RED HAT ENTERPRISE LINUX	259
17.1.1. ¿Está su sistema mostrando errores de señal 11?	259
17.2. PROBLEMAS AL INICIO DE LA INSTALACIÓN	260
17.2.1. Problemas con el arranque en la instalación gráfica	260
17.3. PROBLEMAS DURANTE LA INSTALACIÓN	260
17.3.1. No se encontraron dispositivos para instalar Red Hat Enterprise Linux Mensaje de error	260
17.3.2. Guardar mensajes de seguimiento	261
17.3.3. Problemas con las tablas de particiones	268
17.3.4. Otros problemas de particionamiento para los usuarios de Sistemas IBM™POWER	268
17.4. PROBLEMAS DESPUÉS DE LA INSTALACIÓN	268
17.4.1. No se pudo hacer IPL desde *NWSSTG	268
17.4.2. Arranque en un entorno gráfico	268
17.4.3. Problemas con el Sistema de Ventanas X (GUI)	270
17.4.4. Problemas con fallas del Servidor X y usuarios no root	270

17.4.5. Problemas durante la conexión	270
17.4.6. Su impresora no funciona	271
17.4.7. El servidor Apache HTTP o Sendmail deja de responder durante el arranque	271
PARTE III. ARQUITECTURA SYSTEM Z - INSTALACIÓN Y ARRANQUE	272
CAPÍTULO 18. PLANEACIÓN PARA INSTALACIÓN EN SYSTEM Z	273
18.1. PRE-INSTALACIÓN	273
18.2. VISTA GENERAL DEL PROCEDIMIENTO DE INSTALACIÓN DE SYSTEM Z	273
18.2.1. Arranque (IPL) del instalador	275
18.2.2. Fase de Instalación 1	275
18.2.3. Fase de Instalación 2	275
18.2.4. Fase de Instalación 3	276
18.3. INTERFAZ GRÁFICA DE USUARIO CON X11 O VNC	276
18.3.1. Instalación mediante 11 forwarding	277
18.3.2. Instalación mediante X11	277
18.3.3. Instalación utilizando VNC	278
18.3.4. Instalación utilizando un oyente VNC	278
18.3.5. Automatización de la Instalación con Kickstart	278
18.3.5.1. Cada instalación genera un archivo Kickstart	279
CAPÍTULO 19. PREPARACIÓN PARA UNA INSTALACIÓN	280
19.1. PREPARACIÓN PARA UNA INSTALACIÓN DE RED	280
19.1.1. Preparación para una instalación FTP, HTTP y HTTPS	280
19.1.2. Preparación para una instalación NFS	281
19.2. PREPARACIÓN PARA UNA INSTALACIÓN DESDE EL DISCO DURO	282
19.2.1. Acceso a la fase 3 de instalación y el repositorio de paquete en un disco duro	282
19.2.1.1. Preparación para arrancar el instalador desde un Disco Duro	284
CAPÍTULO 20. ARRANQUE (IPL) DEL INSTALADOR	286
20.1. INSTALACIÓN BAJO Z/VM	286
20.1.1. Uso del lector z/VM	287
20.1.2. Uso del DASD preparado	288
20.1.3. Uso de un disco SCSI-FCP preparado	288
20.1.4. Uso de una unidad de DVD SCSI-FCP	289
20.2. INSTALACIÓN EN UN LPAR	289
20.2.1. Uso de un servidor FTP	290
20.2.2. Uso de HMC o de la unidad DVD SE	290
20.2.3. Uso del DASD preparado	290
20.2.4. Uso de un disco SCSI-FCP preparado	291
20.2.5. Uso de una unidad de DVD SCSI-FCP	291
CAPÍTULO 21. FASE 1 DE INSTALACIÓN: CONFIGURACIÓN DE DISPOSITIVO DE RED	293
21.1. UNA NOTA SOBRE TERMINALES	296
CAPÍTULO 22. FASE 2 DE INSTALACIÓN: CONFIGURACIÓN DE IDIOMA Y FUENTE DE INSTALACIÓN	298
22.1. INSTALACIÓN EN MODO DE LÍNEA NO INTERACTIVO	298
22.2. INTERFAZ DE USUARIO EN MODO TEXTO DEL PROGRAMA DE INSTALACIÓN	298
22.2.1. Uso del teclado para navegar	300
22.3. SELECCIÓN DEL IDIOMA	300
22.4. MÉTODO DE INSTALACIÓN	301
22.4.1. Instalación desde DVD	302
22.4.2. Instalación desde un Disco Duro	302
22.4.3. Realizar una instalación de red	304
22.4.4. Instalación a través de NFS	304

22.4.5. Instalación mediante FTP, HTTP, o HTTPS	305
22.5. VERIFICACIÓN DE MEDIOS	306
22.6. RECUPERACIÓN DE FASE 3 DEL PROGRAMA DE INSTALACIÓN	306
CAPÍTULO 23. FASE 3 DE INSTALACIÓN: INSTALANDO MEDIANTE ANACONDA	307
23.1. SALIDA DE PROGRAMA DE INSTALACIÓN EN MODO TEXTO NO INTERACTIVO	307
23.2. INTERFAZ DE USUARIO EN MODO TEXTO DEL PROGRAMA DE INSTALACIÓN	307
23.3. INTERFAZ DE USUARIO DEL PROGRAMA DE INSTALACIÓN GRÁFICA	307
23.4. CONFIGURACIÓN LA TERMINAL DE INSTALACIÓN	307
23.5. BIENVENIDO A RED HAT ENTERPRISE LINUX	308
23.6. DISPOSITIVOS DE ALMACENAMIENTO	309
23.6.1. Pantalla de selección de dispositivos de almacenamiento	310
23.6.1.1. Formato de DASD nivel bajo	313
23.6.1.2. Opciones avanzadas de almacenamiento	313
23.6.1.2.1. Configurar los parámetros iSCSI	314
23.6.1.2.2. Dispositivos FCP	320
23.7. CONFIGURANDO EL NOMBRE DE HOST	322
23.7.1. Editar conexiones de red	322
23.7.1.1. Opciones comunes para todos los tipos de conexión	323
23.7.1.2. Pestaña cableada	324
23.7.1.3. La pestaña 802.1x Security	324
23.7.1.4. Pestaña de configuración IPv6	326
23.7.1.4.1. Edición de rutas IPv4	328
23.7.1.5. La pestaña de configuración de IPv6	329
23.7.1.5.1. Editar rutas IPv6	331
23.7.1.6. Reiniciar un dispositivo de red	332
23.8. CONFIGURACIÓN DEL HUSO HORARIO	333
23.9. ESTABLECER LA CONTRASEÑA DE ROOT	334
23.10. ASIGNAR DISPOSITIVOS DE ALMACENAMIENTO	335
23.11. INICIALIZAR EL DISCO DURO	336
23.12. ACTUALIZACIÓN DE UN SISTEMA EXISTENTE	338
23.12.1. Actualización mediante el instalador	338
23.13. CONFIGURACIÓN DEL PARTICIONAMIENTO DEL DISCO	339
23.14. ENCRIPtar PARTICIONES	342
23.15. CREANDO UN DISEÑO PERSONAL O MODIFICANDO EL DISEÑO PREDETERMINADO	343
23.15.1. Crear almacenamiento	345
23.15.2. Añadir particiones	347
23.15.2.1. Tipos de sistemas de archivos	349
23.15.3. Crear RAID software	350
23.15.4. Crear volumen lógico LVM	353
23.15.5. Esquema de particionamiento recomendado	356
23.16. ESCRIBIR CAMBIOS EN DISCO	356
23.17. SELECCIÓN DE GRUPOS DE PAQUETES	357
23.17.1. Instalación desde repositorios adicionales	359
23.17.2. Personalización de la selección de software	362
23.17.2.1. Servicios de Core Network	363
23.18. INSTALACIÓN DE PAQUETES	364
23.19. INSTALACIÓN COMPLETA	364
23.19.1. IPL bajo z/VM	365
23.19.2. IPL en un LPAR	365
23.19.3. Continuando después de reiniciar (re-IPL)	365
CAPÍTULO 24. SOLUCIÓN DE PROBLEMAS DE INSTALACIÓN EN IBM SYSTEM Z	367

24.1. NO PUEDE ARRANCAR RED HAT ENTERPRISE LINUX	367
24.1.1. ¿Está su sistema mostrando errores de señal 11?	367
24.2. PROBLEMAS DURANTE LA INSTALACIÓN	367
24.2.1. No se encontraron dispositivos para instalar Red Hat Enterprise Linux Mensaje de error	367
24.2.2. Guardar mensajes de seguimiento	368
24.2.3. Otros problemas de particionamiento	375
24.3. PROBLEMAS DESPUÉS DE LA INSTALACIÓN	375
24.3.1. Escritorios gráficos remotos y XDMCP	375
24.3.2. Problemas durante la conexión	376
24.3.3. Su impresora no funciona	376
24.3.4. El servidor Apache HTTP o Sendmail deja de responder durante el arranque	376
CAPÍTULO 25. CONFIGURACIÓN DEL SISTEMA DE INSTALACIÓN EN INSTANCIA SYSTEM Z	377
25.1. AÑADIR DASD	377
25.1.1. Configuración dinámica en línea de DASD	377
25.1.2. Preparación de un nuevo DASD con formato de bajo nivel	378
25.1.3. Establecer de modo persistente DASD en línea	379
25.1.3.1. Los DASD que hacen parte del sistema de archivos raíz	380
25.1.3.2. Los DASD que no hacen parte del sistema de archivos raíz	381
25.2. ADICIÓN DE UNIDADES LÓGICAS CONECTADAS FCP (LUN)	382
25.2.1. Activación dinámica de FCP LUN	382
25.2.2. Activación de FCP LUN de forma persistente	384
25.2.2.1. FCP LUN que no hacen parte del sistema de archivos raíz	384
25.2.2.2. FCP LUN que no hacen parte del sistema de archivos raíz	385
25.3. AÑADIR UN DISPOSITIVO DE RED	386
25.3.1. Añadir un dispositivo qeth	387
25.3.1.1. Adición dinámica de un dispositivo qeth	387
25.3.1.2. Remover el dispositivo qeth en forma dinámica	389
25.3.1.3. Adición persistente de un dispositivo qeth	390
25.3.2. Añadir un dispositivo LCS	393
25.3.2.1. Adición dinámica de dispositivo LCS	393
25.3.2.2. Adición de un dispositivo LCS de modo persistente	394
25.3.3. Asignar subcanales y nombres de dispositivos de red	395
25.3.4. Configuración de un dispositivo de red System z para un sistema de archivos raíz de red	396
CAPÍTULO 26. PARÁMETRO Y ARCHIVOS DE CONFIGURACIÓN	397
26.1. PARÁMETROS REQUERIDOS	397
26.2. ARCHIVO DE CONFIGURACIÓN Z/VM	398
26.3. PARÁMETROS DE INSTALACIÓN DE RED	398
26.4. VNC Y PARÁMETROS X11	402
26.5. PARÁMETROS DE CARGADOR	403
26.6. INSTALACIONES KICKSTART PARA PARÁMETROS	403
26.7. PARÁMETROS MISCELÁNEOS	404
26.8. ARCHIVO DE PARÁMETRO DE MUESTRA Y ARCHIVO DE CONFIGURACIÓN CMS	405
CAPÍTULO 27. REFERENCIAS DE IBM SYSTEM Z	406
27.1. PUBLICACIONES DE IBM SYSTEM Z	406
27.2. IBM REDBOOKS PARA SYSTEM Z	406
27.3. RECURSOS EN LÍNEA	407
PARTE IV. OPCIONES AVANZADAS DE INSTALACIÓN	408
CAPÍTULO 28. OPCIONES DE ARRANQUE	409
28.1. CONFIGURACIÓN DEL SISTEMA DE INSTALACIÓN EN EL MENÚ DE ARRANQUE	409

28.1.1. Especificación del Idioma	409
28.1.2. Configuración de la interfaz	409
28.1.3. Actualización de Anaconda	410
28.1.4. Especificación del método de instalación	410
28.1.5. Especificación de los parámetros de red	411
28.2. HABILITACIÓN DE ACCESO REMOTO PARA EL SISTEMA DE INSTALACIÓN	411
28.2.1. Habilitación del acceso remoto con VNC	412
28.2.2. Conexión del sistema de instalación a un Oyente VNC	412
28.2.3. Habilitación del acceso remoto con ssh	413
28.2.4. Cómo habilitar el acceso remoto con Telnet	413
28.3. INGRESO A UN SISTEMA REMOTO DURANTE LA INSTALACIÓN	414
28.3.1. Configuración de un servidor de registro	414
28.4. AUTOMATIZACIÓN DE LA INSTALACIÓN CON KICKSTART	415
28.5. CÓMO MEJORAR EL SOPORTE DE HARDWARE	416
28.5.1. Omisión de la detección automática de hardware	416
28.6. CÓMO USAR LOS MODOS DE ARRANQUE DE MANTENIMIENTO	418
28.6.1. Verificar el medio de arranque	418
28.6.2. Cómo arrancar el equipo en modo de rescate	418
28.6.3. Actualizar el equipo	418
CAPÍTULO 29. INSTALACIÓN SIN MEDIOS	419
29.1. CÓMO EXTRAER LOS ARCHIVOS DE ARRANQUE	419
29.2. EDITAR LA CONFIGURACIÓN DE GRUB	419
29.3. ARRANCAR LA INSTALACIÓN	420
CAPÍTULO 30. PREPARACIÓN DE UN SERVIDOR DE INSTALACIÓN	421
30.1. CONFIGURACIÓN DEL NETWORK SERVER	421
30.2. CONFIGURACIÓN DEL ARRANQUE PXE	421
30.2.1. Configuración para BIOS	421
30.2.2. Configuración para EFI	423
30.3. INICIO DEL SERVIDOR TFTP	425
30.4. AÑADIR UN MENSAJE DE ARRANQUE PERSONALIZADO	425
30.5. REALIZAR LA INSTALACIÓN PXE	425
CAPÍTULO 31. INSTALACIÓN MEDIANTE VNC	426
31.1. VISOR DE VNC	426
31.2. MODOS VNC EN ANACONDA	426
31.2.1. Modo Directo	427
31.2.2. Modo de Conexión	427
31.3. INSTALACIÓN MEDIANTE VNC	428
31.3.1. Ejemplo de Instalación	428
31.3.2. Consideraciones de Kickstart	429
31.3.3. Consideraciones de cortafuego	429
31.4. REFERENCIAS	429
CAPÍTULO 32. INSTALACIONES KICKSTART	430
32.1. ¿QUÉ SON LAS INSTALACIONES KICKSTART?	430
32.2. ¿CÓMO REALIZAR UNA INSTALACIÓN DE KICKSTART?	430
32.3. CREAR UN ARCHIVO KICKSTART	430
32.4. OPCIONES DE KICKSTART	431
32.4.1. Ejemplo de particionamiento avanzado	460
32.5. SELECCIÓN DE PAQUETES	460
32.6. SCRIPT DE PRE-INSTALACIÓN	462
32.6.1. Ejemplo	462

32.7. SCRIPT DE POST-INSTALACIÓN	463
32.7.1. Ejemplos	464
32.8. CÓMO HACER QUE EL ARCHIVO KICKSTART ESTÉ DISPONIBLE	465
32.8.1. Creación de un medio de arranque Kickstart	465
32.8.2. Cómo hacer que el archivo Kickstart esté disponible en la red	466
32.9. CÓMO HACER QUE EL ÁRBOL DE INSTALACIÓN ESTÉ DISPONIBLE	467
32.10. INICIO DE UNA INSTALACIÓN KICKSTART	467
CAPÍTULO 33. CONFIGURADOR KICKSTART	476
33.1. CONFIGURACIÓN BÁSICA	476
33.2. MÉTODO DE INSTALACIÓN	477
33.3. OPCIONES DEL GESTOR DE ARRANQUE	478
33.4. INFORMACIÓN DE LAS PARTICIONES	479
33.4.1. Creación de particiones	480
33.4.1.1. Creación de las particiones de RAID software	481
33.5. CONFIGURACIÓN DE RED	483
33.6. AUTENTICACIÓN	484
33.7. CONFIGURACIÓN DEL CORTAFUEGOS	485
33.7.1. Configuración de SELinux	485
33.8. CONFIGURACIÓN DE LA PANTALLA	485
33.9. SELECCIÓN DE PAQUETES	486
33.10. SCRIPT DE PRE-INSTALACIÓN	487
33.11. SCRIPT DE POST-INSTALACIÓN	488
33.11.1. Entorno Chroot	489
33.11.2. Usar un intérprete	489
33.12. GUARDAR ARCHIVO	489
PARTE V. DESPUÉS DE LA INSTALACIÓN	491
CAPÍTULO 34. FIRSTBOOT	492
34.1. INFORMACIÓN DE LICENCIA	492
34.2. CONFIGURACIÓN DE ACTUALIZACIONES DE SOFTWARE	493
34.2.1. Entrega de contenidos y suscripciones	493
34.2.1.1. Suscripción y rutas de configuración de contenidos	494
34.2.1.1.1. Elegir entre Red Hat Network y RHN Classic	496
34.2.2. Configurar actualizaciones de software	496
34.2.3. Elegir el servidor	497
34.2.4. Mediante el certificado de Red Hat Network (recomendado)	498
34.2.4.1. Registro de plataforma de derechos	499
34.2.4.2. Adición de suscripciones	501
34.2.4.3. Seleccionar suscripciones	501
34.2.5. Uso de RHN Classic	503
34.2.5.1. Red Hat Login	503
34.2.5.2. Crear perfil	504
34.2.5.3. Revisar suscripción	505
34.2.5.4. Finalizar configuración de actualizaciones	506
34.3. CREAR USUARIO	507
34.3.1. Configuración de autenticación	508
34.4. FECHA Y HORA	510
34.5. KDUMP	511
CAPÍTULO 35. SUS SIGUIENTES PASOS	514
35.1. ACTUALIZACIÓN DEL SISTEMA	514
35.1.1. Paquetes RPM de actualización de controlador	514

35.2. CÓMO FINALIZAR UNA ACTUALIZACIÓN	516
35.3. CAMBIANDO A INGRESO GRÁFICO	517
35.3.1. Habilitando el acceso a repositorios de software desde la línea de comandos	518
35.3.1.1. Cómo habilitar el acceso a repositorios de software a través de la Internet	518
35.3.1.2. Uso de un DVD de instalación de Red Hat Enterprise Linux como repositorio de software	519
CAPÍTULO 36. RECUPERACIÓN BÁSICA DEL SISTEMA	521
36.1. MODO DE RESCATE	521
36.1.1. Problemas comunes	521
36.1.1.1. No puede arrancar en Red Hat Enterprise Linux	521
36.1.1.2. Problemas de Hardware/Software	521
36.1.1.3. Contraseña root	521
36.1.2. Arranque en modo de rescate	522
36.1.2.1. Reinstalación del Gestor de Arranque	524
36.1.3. Arrancar en modo de monousuario	524
36.1.4. Arranque en modo de emergencia	525
36.2. MODO DE RESCATE EN SISTEMAS POWER	525
36.2.1. Consideraciones especiales para acceder a los servicios de SCSI desde el Modo de Rescate	525
36.3. USO DEL MODO DE RESCATE PARA CORREGIR O SOLUCIONAR PROBLEMAS DE CONTROLADOR	526
36.3.1. Uso de RPM para añadir, retirar o reemplazar un controlador	526
36.3.2. Poniendo en lista negra a un controlador	527
CAPÍTULO 37. ACTUALIZACIÓN DE SU SISTEMA ACTUAL	529
CAPÍTULO 38. ANULACIÓN DEL REGISTRO DE PLATAFORMAS DE DERECHOS DE RED HAT NETWORK	531
CAPÍTULO 39. ELIMINANDO RED HAT ENTERPRISE LINUX DE SUS SISTEMAS BASADOS EN X86.	532
39.1. RED HAT ENTERPRISE LINUX ES EL ÚNICO SISTEMA OPERATIVO EN LA COMPUTADORA	533
39.2. SU COMPUTADORA TIENE A RED HAT ENTERPRISE LINUX Y A OTRO SISTEMA OPERATIVO EN ARRANQUE DUAL	533
39.2.1. Su computadora tiene a Red Hat Enterprise Linux y un sistema operativo Microsoft Windows en arranque dual.	534
39.2.1.1. Windows 2000, Windows Server 2000, Windows XP, y Windows Server 2003	534
39.2.1.2. Windows Vista y Windows Server 2008	536
39.2.2. Su computadora arranca con Red Hat Enterprise Linux y otra distribución de Linux	538
39.3. REMPLAZAR A RED HAT ENTERPRISE LINUX POR MS-DOS O VERSIONES ANTERIORES DE MICROSOFT WINDOWS	542
CAPÍTULO 40. ELIMINANDO RED HAT ENTERPRISE LINUX DE IBM SYSTEM Z	545
40.1. EJECUTAR UN SISTEMA OPERATIVO DIFERENTE EN SU HUÉSPED Z/VM O LPAR	545
PARTE VI. APÉNDICES TÉCNICOS	546
APÉNDICE A. INTRODUCCIÓN A LA CREACIÓN DE PARTICIONES	547
A.1. CONCEPTOS BÁSICOS SOBRE EL DISCO DURO	547
A.1.1. No depende de lo que se escribe, sino de cómo se escribe	547
A.1.2. Particiones: Convertir un disco en muchos otros	549
A.1.3. Particiones en el interior de particiones -- Una introducción a las particiones ampliadas.	551
A.1.4. Dejar espacio para Red Hat Enterprise Linux	552
A.1.4.1. Uso del espacio libre no particionado	552
A.1.4.2. Uso del espacio de una partición no utilizada	553
A.1.4.3. Uso del espacio libre de una partición activa	553
A.1.4.3.1. Comprimir los datos existentes	555
A.1.4.3.2. Redimensionar la partición actual	555

A.1.4.3.3. Creación de una nueva partición (o varias).	555
A.1.5. Ficha de los nombres para las particiones	556
A.1.6. Particiones y otros sistemas operativos	557
A.1.7. Particiones en el disco y puntos de montaje	557
A.1.8. ¿Cuántas particiones?	558
APÉNDICE B. DISCOS ISCSI	559
B.1. DISCOS ISCSI EN ANACONDA	559
B.2. DISCOS ISCSI DURANTE EL INICIO	560
APÉNDICE C. CIFRADO DE DISCO	561
C.1. ¿QUÉ ES EL CIFRADO DE DISPOSITIVO DE BLOQUE?	561
C.2. CIFRADO DE DISPOSITIVOS DE BLOQUE MEDIANTE DM-CRYPT/LUKS	561
C.2.1. Repaso de LUKS	561
C.2.2. ¿Cómo accedo a los dispositivos cifrados luego de la instalación? (Inicio del sistema)	562
C.2.3. Elegir una buena Frase de acceso	562
C.3. CREACIÓN DE DISPOSITIVOS DE BLOQUE CIFRADOS EN ANACONDA	562
C.3.1. ¿Qué tipo de dispositivos de bloque pueden ser cifrados?	563
C.3.2. Guardar frases de acceso	563
C.3.3. Creando y guardando frases de acceso de respaldo	563
C.4. CREACIÓN DE DISPOSITIVOS DE BLOQUE CIFRADOS EN EL SISTEMA INSTALADO DESPUÉS DE LA INSTALACIÓN	563
C.4.1. Crear los dispositivos de bloque	563
C.4.2. Opcional: Complete el dispositivo con datos aleatorios	563
C.4.3. Da formato al dispositivo como un dispositivo cifrado dm-crypt/LUKS	564
C.4.4. Crea un mapa para permitir acceso al contenido no cifrado del dispositivo	564
C.4.5. Crea sistemas de archivos en el dispositivo asignado, o continúa creando estructuras de almacenamiento complejas mediante el dispositivo asignado.	565
C.4.6. Agregar la información del mapa a /etc/crypttab	565
C.4.7. Agregar una entrada a /etc/fstab	566
C.5. TAREAS COMUNES POST-INSTALACIÓN	566
C.5.1. Establezca una llave generada en forma aleatoria como una forma adicional de acceder al dispositivo de bloque cifrado	566
C.5.1.1. Generar clave	566
C.5.1.2. Agrega la llave a una ranura disponible en el dispositivo cifrado	566
C.5.2. Agrega una nueva frase de acceso a un dispositivo	566
C.5.3. Elimina una frase de acceso o llave de un dispositivo	567
APÉNDICE D. ENTENDIENDO LVM	568
APÉNDICE E. EL GESTOR DE ARRANQUE GRUB	569
E.1. GESTORES DE ARRANQUE Y ARQUITECTURA DEL SISTEMA	569
E.2. GRUB	569
E.2.1. GRUB y el proceso de arranque de BIOS en sistemas basados en x86	569
E.2.2. GRUB y el proceso de arranque en sistemas x86 de UEFI	570
E.2.3. Funciones de GRUB	571
E.3. INSTALACIÓN DE GRUB	571
E.4. TERMINOLOGÍA DE GRUB	572
E.4.1. Nombres de dispositivos	572
E.4.2. Nombres de archivos y listas de bloqueo	573
E.4.3. El Sistema de archivos raíz y GRUB	574
E.5. INTERFACES DE GRUB	574
E.5.1. Orden de carga de las interfaces	575
E.6. COMANDOS DE GRUB	576

E.7. ARCHIVO DE CONFIGURACIÓN DE MENÚ DE GRUB	577
E.7.1. Estructura del archivo de configuración	577
E.7.2. Configuración de directivas de archivos	578
E.8. CAMBIO DE NIVELES DE EJECUCIÓN EN TIEMPO DE ARRANQUE	580
E.9. RECURSOS ADICIONALES	580
E.9.1. Documentación instalada	580
E.9.2. Sitios Web útiles	580
APÉNDICE F. PROCESO DE ARRANQUE, INICIO Y CIERRE DEL SISTEMA	582
F.1. PROCESO DE ARRANQUE	582
F.2. VISTA DETALLADA DEL PROCESO DE ARRANQUE	582
F.2.1. Interfaz de firmware	583
F.2.1.1. BIOS en sistemas basados en x86	583
F.2.1.2. UEFI en sistemas basados en x86	583
F.2.2. El gestor de arranque	583
F.2.2.1. El gestor de arranque GRUB para sistemas x86	583
F.2.2.2. Gestores de arranque para otras arquitecturas	584
F.2.3. El kernel	584
F.2.4. Programa /sbin/init	585
F.2.5. Definiciones del trabajo	588
F.3. EJECUTAR PROGRAMAS ADICIONALES EN EL TIEMPO DE ARRANQUE	589
F.4. NIVELES DE EJECUCIÓN DE SYSV INIT	589
F.4.1. Niveles de ejecución	589
F.4.2. Servicios de los niveles de ejecución	590
F.5. APAGAR	591
APÉNDICE G. COMANDOS ALTERNATIVOS PARA BUSYBOX	592
APÉNDICE H. OTRA DOCUMENTACIÓN TÉCNICA	606
APÉNDICE I. HISTORIAL DE REVISIONES	608
ÍNDICE	614

PREFACIO

1. RECONOCIMIENTOS

Algunas partes de este texto han aparecido primero en la *Guía de instalación de Fedora*, derechos de autor © 2009 Red Hat, Inc. y otros, publicado por el proyecto Fedora en <http://docs.fedoraproject.org/install-guide/>.

INTRODUCCIÓN

Bienvenido a la *Guía de Instalación de Red Hat Enterprise*.

Las versiones de las guías en HTML, PDF y EPUB están disponibles en https://access.redhat.com/knowledge/docs/Red_Hat_Enterprise_Linux/.

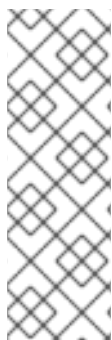

NOTA

Aunque esta guía refleja la información más actualizada posible, consulte las *Notas de lanzamiento de Red Hat Enterprise Linux 6* para obtener información que pudo no estar disponible en el momento de finalizar la documentación. Puede hallar las Notas de Lanzamiento en el DVD de Red Hat Enterprise Linux, en https://access.redhat.com/knowledge/docs/Red_Hat_Enterprise_Linux/, o en el directorio `/usr/share/doc/redhat-release-notes-6variant/` después de la instalación, donde *variant* es **C**lient, **C**ompute**N**ode, **S**erver o **W**orkstation.

1. ¿QUÉ HAY DE NUEVO EN ESTA EDICIÓN?

Asegúrese de revisar el [Apéndice I, *Historial de revisiones*](#) para funciones y correcciones de errores en este manual.

2. INFORMACIÓN ESPECÍFICA PARA ARQUITECTURAS

Este manual se divide en diferentes secciones:

[Parte I, “x86, AMD64, e Intel 64 — Instalación y arranque”](#), [Parte II, “Arquitectura IBM POWER - Instalación y arranque”](#) y [Parte III, “Arquitectura System z - Instalación y arranque”](#) son secciones específicas a las diferentes arquitecturas y brindan instrucciones de instalación de Red Hat Enterprise Linux 6 con referencias específicas a sistemas Intel y AMD de 32 y 64 bits, sistemas basados en IBM POWER y sistemas de arquitecturas IBM System z respectivamente.

La [Parte IV, “Opciones avanzadas de instalación”](#) cubre métodos de instalación avanzados de Red Hat Enterprise Linux, entre los cuales se encuentran: las opciones de arranque, la instalación sin medios, la instalación a través de VNC y la instalación mediante **Kickstart** para automatizar el proceso de instalación.

La [Parte V, “Después de la instalación”](#) discute sobre algunas tareas comunes, los pasos finales de la instalación y algunas tareas relacionadas con la instalación que pueden ser ejecutadas en el futuro. Entre los temas tratados se incluye el uso del disco de instalación de Red Hat Enterprise Linux para

arreglar un sistema dañado, la actualización a una nueva versión de Red Hat Enterprise Linux y la remoción de Red Hat Enterprise Linux de su computador.

La [Parte VI, “Apéndices técnicos”](#) no contienen instrucciones pero proporciona respaldo técnico que podría servirle para entender las opciones que Red Hat Enterprise Linux le brinda en varias etapas del proceso de instalación.

3. INSTALACIÓN EN ENTORNOS DE VIRTUALIZACIÓN

Virtualización es un término amplio en informática para ejecutar software, por lo general sistemas operativos, en forma concurrente y aislada desde otros programas en un sistema. La virtualización utiliza un hipervisor, una capa de software que controla hardware y proporciona sistemas operativos huéspedes que pueden acceder a hardware subyacente. El hipervisor permite a múltiples sistemas operativos ejecutar en el mismo sistema físico dándole al sistema operativo huésped hardware virtualizado.

Puede instalar Red Hat Enterprise Linux 6 como un huésped totalmente virtualizado en un sistema host de 64-bits x86 o en una *partición lógica* (LPAR) en un sistema POWER o IBM System z.

Para obtener mayor información acerca de la instalación de Red Hat Enterprise Linux 6 en un entorno virtualizado en un sistema host de 64-bits-x86, consulte "Parte II. Instalación" en la *Guía de virtualización de Red Hat Enterprise Linux 6*, disponible en <http://docs.redhat.com/>. Para obtener mayor información acerca de la instalación de Red Hat Enterprise Linux 6 en un entorno virtualizado bajo PowerVM en IBM System p, consulte *PowerVM Virtualization on IBM System p: Introduction and Configuration*, disponible en <http://publib-b.boulder.ibm.com/abstracts/sg247940.html>. Para obtener mayor información sobre instalación de Red Hat Enterprise Linux 6 en un entorno virtualizado bajo z/VM en System z, consulte la [Parte III, “Arquitectura System z - Instalación y arranque”](#) en esta guía.

4. PRÓXIMAMENTE

La *Guía de instalación de Red Hat Enterprise Linux* hace parte del compromiso de Red Hat de proporcionar soporte e información útil y a tiempo a los usuarios de Red Hat Enterprise Linux.

5. DÓNDE ENCONTRAR OTROS MANUALES

Los manuales de Red Hat Enterprise Linux están disponibles en https://access.redhat.com/knowledge/docs/Red_Hat_Enterprise_Linux/.

Además de este manual, el cual cubre la instalación, la *Guía de implementación de Red Hat Enterprise Linux* contiene más información sobre la administración y seguridad del sistema.

CAPÍTULO 1. OBTENCIÓN DE RED HAT ENTERPRISE LINUX

Si tiene una suscripción de Red Hat, puede descargar los *archivos de imagen ISO* del DVD de instalación de Red Hat Enterprise Linux 6 desde el Centro de descargas y software que es parte del portal del cliente de Red Hat. Si no tiene una suscripción aún, puede comprar una u obtener una suscripción de evaluación gratis del Centro de descargas y software en <https://access.redhat.com/downloads>.

Si ya tiene una suscripción o una suscripción de evaluación, siga estos pasos para obtener los archivos de imágenes ISO de Red Hat Enterprise Linux 6 :

1. Visite el portal del cliente en <https://access.redhat.com/login> e ingrese su nombre de usuario y contraseña.
2. Haga clic en **Descargas** para visitar el centro de Software y Descargas.
3. En la zona de Red Hat Enterprise Linux, haga clic en el enlace **Descargar su software** para obtener una lista de todos los productos actualmente compatibles de Red Hat Enterprise Linux.
4. Seleccione una versión de Red Hat Enterprise Linux y haga clic en el enlace a esa versión. Observe que únicamente necesita seleccionar la versión más actualizada del producto; cada lanzamiento es una versión funcional completa del sistema operativo y no requiere lanzamientos previos. Asegúrese de seleccionar un lanzamiento de **servidor** si su plan es implementar Red Hat Enterprise Linux en un servidor, o un lanzamiento de **cliente** si planea implementarlo en una máquina de cliente. Elija entre las versiones de 32 y 64 bits.
5. Cada versión de Red Hat Enterprise Linux está disponible como un archivo de imagen ISO para un DVD único, de cerca de 3GB – 4GB de tamaño.

ISO	Size	Checksum
bootiso	250 MB	MD5: ab5972eaf2f7cab28b4da1c0d4ed80 SHA-256: 91f1ff57787b5885561895a217eed2ef66a38a9f56a5c3aed24551b1afab0be
Binary DVD	3,434 MB	MD5: a051dbf28ef44a019dc6609ef93cb4 SHA-256: 40b53542496745c8a51ba0d4679956c051b30a029deacdf93d4a1a05ba4a3f MD5: 40b53542496745c8a51ba0d4679956c051b30a029deacdf93d4a1a05ba4a3f

Figura 1.1. Selección de archivos de imagen ISO

Esta misma página contiene enlaces para archivos de imagen ISO para el código fuente de Red Hat Enterprise Linux. No necesitará descargar el código fuente para instalar el sistema operativo.

La página también contiene un enlace a *boot.iso*. Haga clic en este enlace para descargar una imagen ISO llamada **rhel-variante-versión-arquitectura-boot.iso**, la cual es de 200 MB aproximadamente. Puede usar este archivo de imagen para producir *medios mínimos de arranque* — dispositivos de arranque como CD, DVD, o USB con los cuales se puede arrancar el sistemas cuando se planea completar la instalación desde una fuente de instalación disponible en un disco duro o en una conexión de red. Consulte la [Sección 2.2, “Creación de medios de arranque mínimos”](#) para obtener información sobre cómo usar el archivo **rhel-variante-versión-arquitectura-boot.iso**.

Observe que el enlace de cada archivo de imagen está acompañado por *sumas de verificación* MD5 y SHA-256. Cuando termine de descargar, use la herramienta de suma de verificación tal como **md5sum** o **sha256sum** para generar una suma de verificación en su copia local del archivo. Si el valor que generó de forma local coincide con el valor publicado en el sitio web, sabrá que el archivo de imagen es genuino y que está en buenas condiciones.

Después de descargar el archivo de imagen ISO del DVD desde Red Hat Network, puede:

- quemarlos en DVD físico (consulte la [Sección 2.1, “Creación de un DVD de instalación”](#)).
- usarlos para preparar medios de arranque mínimos (consulte la [Sección 2.2, “Creación de medios de arranque mínimos”](#)).
- colocarlos en un servidor para preparar instalaciones en una red (consulte la [Sección 4.1, “Preparación para una instalación de red”](#) para arquitecturas x86, la [Sección 12.1, “Preparación para una instalación de red”](#) para POWER o la [Sección 19.1, “Preparación para una instalación de red”](#) para IBM System z).
- colocarlos en almacenamiento local para preparar instalaciones desde un dispositivo de almacenaje (consulte la [Sección 4.2, “Preparación para una instalación desde el disco duro”](#) para arquitecturas x86, la [Sección 12.2, “Preparación para una instalación desde el disco duro”](#) para POWER o la [Sección 19.2, “Preparación para una instalación desde el disco duro”](#) para System z).
- colocarlos en un servidor *Entorno de ejecución de pre-arranque* (PXE) para preparar instalaciones mediante arranque de PXE (consulte la [Capítulo 30, Preparación de un servidor de instalación](#)).

CAPÍTULO 2. CREACIÓN DE MEDIOS

Use cualquiera de los métodos descritos en esta sección para crear los siguientes tipos de instalación y medios de arranque:

- Un DVD de instalación
- Un CD o DVD de arranque que pueda iniciar instalador
- Un dispositivo flash USB para arrancar el instalador

La siguiente tabla indica los tipos de arranque y medios de instalación disponibles para diferentes arquitecturas y anota el archivo de imagen necesario para producir los medios.

Tabla 2.1. Medios de instalación y arranque

Arquitectura	Instalación DVD	DVD y CD de arranque	Unidad de arranque flash USB
BIOS x86 de 32 bits	Archivo de imagen ISO x86 de DVD	<i>rhel-variante-ve rsión-i386- boot.iso</i>	<i>rhel-variante-ve rsión-i386- boot.iso</i>
UEFI x86 de 32 bits	No disponible		
BIOS de AMD64 e Intel 64	Archivo de imagen ISO x86_64 de DVD (para instalar sistema operativo de 64-bits) o archivo de imagen ISOx86_64 de DVD (para instalar un sistema operativo de 32 bits)	<i>rhel-variante-ve rsión- x86_64boot.iso</i> o <i>rhel-variante-v ersion-i386- boot.iso</i>	<i>rhel-variante-ve rsión- x86_64boot.iso</i> o <i>rhel-variante-ve rsión-i386- boot.iso</i>
UEFI de AMD64 e Intel 64	Archivo de imagen ISO x86_64 de DVD	<i>rhel-variante-ve rsión- x86_64boot.iso</i>	<i>efidisk.img</i> (de archivo de imagen ISO x86_64 de DVD)
POWER (64 bits únicamente)	Archivo de imagen ppc DVD ISO	<i>rhel- server-versión- ppc64-boot.iso</i>	No disponible
System z	Archivo de imagen s390 DVD ISO	No disponible	No disponible
Donde <i>variant</i> es la variante de Red Hat Enterprise Linux (por ejemplo, <i>server</i> o <i>workstation</i>) y <i>version</i> es el último número de versión (por ejemplo, 6.3).			

2.1. CREACIÓN DE UN DVD DE INSTALACIÓN

Puede hacer un DVD de instalación mediante el software de quemado de DVD o CD en su computador.

La serie exacta de pasos que produce un DVD desde un archivo de imagen ISO varía bastante de un computador a otro, según el sistema operativo y el software de quemado de disco instalado. Use este procedimiento como una guía general. Podría omitir algunos pasos en su computador o realizar algunos pasos en un orden diferente al descrito aquí.

Asegúrese de que su software de quemado de disco pueda quemar discos desde archivos de imagen. Aunque por lo general esto es cierto, existen algunas excepciones.

En particular, observe que la función integrada en Windows XP y Windows Vista de quemado de DVD y sistemas operativos de Windows anteriores no tenían ninguna funcionalidad de quemado de disco instalada por defecto. Por lo tanto, si el equipo tiene un sistema operativo de Windows anterior a Windows7 instalado, es necesario una parte de software independiente para esta tarea. Ejemplos de software de quemado de disco para Windows que ya podría tener en su equipo incluyen **Nero Burning ROM** y **Roxio Creator**.

La mayoría de software de quemado de disco para Linux, tales como **Brasero** y **K3b** tiene una herramienta incorporada para quemar discos desde archivos de imagen ISO.

1. Descargue un archivo de imagen ISO del DVD de instalación de Red Hat Enterprise Linux 6 como se describió en [Capítulo 1, Obtención de Red Hat Enterprise Linux](#).

Consulte la [Tabla 2.1, “Medios de instalación y arranque”](#) para elegir un archivo de imagen ISO apropiado para su sistema. Separe los archivos de imágenes ISO disponibles para:

- 32-bit x86 (BIOS únicamente)
 - 64-bit x86 (BIOS y UEFI)
 - 64-bit POWER
 - IBM System z
2. Inserte un DVD en blanco de escritura en su quemador de DVD del equipo. En algunos equipos, se abre una ventana y muestra varias opciones al insertar el disco. Si ve una ventana como ésta, busque la opción para lanzar su programa de quemado de disco seleccionado. Si no ve una opción como ésta, cierre la ventana y lance el programa de forma manual.
 3. Lance el programa de quemado de disco. En algunos computadores, se puede hacer clic derecho (o control-clic) en el archivo de imagen y seleccionar una opción de menú con la etiqueta **Copiar imagen a DVD**, o **Copiar imagen de CD o DVD**. Otros computadores le ofrecen una opción de menú para lanzar su programa de quemado de disco elegido, bien sea directamente o con una opción como **Abrir con**. Si ninguna de estas opciones está disponible en su computadora, lance el programa desde un icono en su escritorio. En un menú de aplicaciones tal como el menú de **Inicio** en sistemas operativos de Windows.
 4. En su programa de quemado de disco, seleccione la opción para quemar un archivo de imagen. Por ejemplo, en **Brasero**, esta opción se denomina **Quemar imagen**.

Observe que puede omitir este paso cuando utilice cierto software de quemado de disco.

5. Explore el archivo de imagen ISO que descargó anteriormente y selecciónelo para quemarlo.
6. Haga clic en el botón que inicia el proceso de quemado.

En algunos computadores, la opción para quemar un disco desde un archivo ISO está integrada en un *menú de contexto* en el navegador de archivos. Por ejemplo, cuando hace clic derecho en un archivo ISO en un computador con un sistema operativo de Linux o UNIX que ejecuta el escritorio GNOME, el

navegador de archivos **Nautilus** le presentará la opción **Escribir a disco**.

2.2. CREACIÓN DE MEDIOS DE ARRANQUE MÍNIMOS

Una parte de *medios de arranque mínimo* es un CD, DVD o una unidad flash USB que contiene el software para arrancar el sistema y lanzar el programa de instalación, pero que no contiene el software que debe ser transferido al sistema para crear una instalación de Red Hat Enterprise Linux.

Use medios de arranque mínimos:

- Para arrancar el sistema e instalar Red Hat Enterprise Linux en una red
- Para iniciar el sistema e instalar Red Hat Enterprise Linux desde un disco duro
- Para usar un archivo de kickstart durante la instalación (consulte la [Sección 32.8.1, “Creación de un medio de arranque Kickstart”](#))
- Para comenzar una instalación de red o de disco duro o usar una actualización de **anaconda** o un archivo kickstart con una instalación de DVD.

Puede utilizar medios de arranque mínimo para iniciar el proceso de instalación en sistemas x86 de 32 bits, AMD64 o sistemas Intel 64 y sistemas POWER. El proceso por el cual usted crea medios de arranque mínimos para sistemas de estos tipos es idéntico excepto en el caso de sistemas AMD64 e Intel 64 con interfaces firmware UEFI — consulte la [Sección 2.2.2, “Medios de arranque USB mínimos para sistemas de UEFI”](#).

Para crear medios de arranque mínimo en sistemas x86 de 32bits, BIOS basado en AMD64 o sistemas Intel 64 y sistemas POWER:

1. Descargue el archivo de imagen ISO llamado **rhel-variante-versión-arquitectura-boot.iso** disponible en el mismo sitio de las imágenes del DVD de instalación de Red Hat Enterprise Linux 6 — consulte el [Capítulo 1, Obtención de Red Hat Enterprise Linux](#).
2. Queme el archivo **.iso** en un CD o DVD en blanco mediante el mismo procedimiento descrito en [Sección 2.1, “Creación de un DVD de instalación”](#) para el disco de instalación.

De modo alternativo, transfiera el archivo **.iso** a un dispositivo USB con el comando **dd**. Como el archivo **.iso** es solamente de 200 MB aproximadamente, necesitará un dispositivo USB especialmente grande.

2.2.1. Medios de arranque USB mínimos para sistemas basados en BIOS

IMPORTANTE

En algunos casos con medios USB formateados o particionados de modo extraño, la escritura de imagen puede fallar.

AVISO

Si realiza este procedimiento todos los datos en el controlador USB flash se destruirán sin ninguna advertencia. Asegúrese de especificar el disco correcto y de que el dispositivo de almacenamiento no contenga ninguna información que usted desee mantener.

1. Conecte su unidad flash USB.
2. Conviértase en usuario root:

```
su -
```

3. Su unidad flash debe tener una partición individual con un sistema de archivos vfat. Para determinar cómo se formateó, busque el nombre de esta partición y el dispositivo mismo con el comando **dmesg** inmediatamente después de conectar la unidad. El nombre del dispositivo (similar a **/dev/sdc**) y el nombre de la partición (similar a **/dev/sdc1**) ambos aparecen en varias líneas al final de la salida.
4. Use el nombre de partición para asegurarse de que el sistema de archivos de la unidad flash USB sea vfat.

```
# blkid partition
```

Ahora, debería ver un mensaje como:

```
LABEL="LIVE" UUID="6676-27D3" TYPE="vfat"
```

Si TYPE es cualquier cosa diferente a vfat (por ejemplo, TYPE="iso9660"), borre los primeros bloques de la unidad flash USB:

```
# dd if=/dev/zero of=partition bs=1M count=100
```

5. Use el comando **dd** para transferir la imagen de arranque ISO al dispositivo USB:

```
# dd if=path/image_name.iso of=device
```

donde *ruta/imagen_nombre.iso* es el archivo de la imagen ISO de arranque que usted ha descargado del Portal del cliente de Red Hat y **dispositivo** es el nombre del dispositivo para el controlador flash USB. Asegúrese de especificar el nombre del dispositivo, no el nombre de partición. Por ejemplo:

```
# dd if=/home/user/Downloads/RHEL6-Server-i386-boot.iso of=/dev/sdc
```

2.2.2. Medios de arranque USB mínimos para sistemas de UEFI

Red Hat no proporciona una imagen para producir Cd o DVD de arranque mínimos para sistemas basados en UEFI. Use una unidad flash USB (como se describió en esta sección) para arrancar el

instalador de Red Hat Enterprise Linux 6 o utilice el DVD de instalación con la opción **linux askmethod** para arrancar el instalador desde DVD y continuar la instalación desde una fuente de instalación diferente — consulte la [Sección 3.5, “Selección de un método de instalación”](#).

Use el archivo **efidisk.img** en el directorio **images/** en el DVD de instalación de Red Hat Enterprise Linux 6 para producir una unidad flash USB de arranque para sistemas basados en UEFI.

1. Descargue un archivo de imagen ISO del DVD de instalación de Red Hat Enterprise Linux 6 como se describió en [Capítulo 1, Obtención de Red Hat Enterprise Linux](#).

2. Conviértase en usuario root:

```
su -
```

3. Cree un punto de montaje para el archivo de imagen ISO:

```
# mkdir /mnt/dvdiso
```

4. Monte el archivo de imagen:

```
# mount DVD.iso /mnt/dvdiso -o loop
```

Donde *DVD.iso* es el nombre del archivo de imagen ISO, por ejemplo **RHEL6-Server-x86_64-DVD.iso**.

5. Transfiera **efidisk.img** desde el archivo de la imagen ISO hasta su unidad flash USB:

```
# dd if=/mnt/dvdiso/images/efidisk.img of=/dev/device_name
```

Por ejemplo:

```
# dd if=/mnt/dvdiso/images/efidisk.img of=/dev/sdc
```

6. Desmonte el archivo de imagen ISO:

```
# umount /mnt/dvdiso
```

PARTE I. X86, AMD64, E INTEL 64 — INSTALACIÓN Y ARRANQUE

El *Manual de instalación de Red Hat Enterprise Linux* para sistema Intel y AMD de 32 bits y 64 bits discute sobre la instalación de Red Hat Enterprise Linux y alguna solución de problemas después de la instalación. Para opciones avanzadas de instalación, consulte la [Parte IV, “Opciones avanzadas de instalación”](#).

CAPÍTULO 3. PLANEACIÓN DE INSTALACIÓN EN ARQUITECTURA X86

3.1. ¿ACTUALIZAR O INSTALAR?

Para obtener mayor información que lo ayudará a decidir si ejecutar una instalación o una actualización, consulte el [Capítulo 37, Actualización de su sistema actual](#).

3.2. ¿ES COMPATIBLE SU HARDWARE?

La compatibilidad de hardware es importante si se tiene un sistema viejo o un sistema que usted ha construido. Red Hat Enterprise Linux 6 debe ser compatible con la mayoría de hardware en sistemas que fueron contruidos en los últimos dos años.

Sin embargo, las especificaciones de hardware cambian casi a diario, por lo tanto es difícil garantizar que su hardware sea 100% compatible.

Un requerimiento consistente es su procesador. Red Hat Enterprise Linux 6 soporta, como mínimo, todas las implementaciones de 32 y 64 bits de la microarquitectura Intel desde P6 en adelante y la microarquitectura AMD desde Athlon en adelante.

Encontrará la lista más reciente del hardware compatible en:

<http://hardware.redhat.com/hcl/>

3.3. RAID Y OTROS DISPOSITIVOS DE DISCO

IMPORTANTE

Red Hat Enterprise Linux 6 usa **mdraid** en lugar de **dmraid** para instalación en conjuntos BIOS RAID. Dichos conjuntos se detectan automáticamente y los dispositivos con metadatos Intel ISW son reconocidos como mdraid en lugar de dmraid. Observe que los nombres de nodo de dichos dispositivos bajo **mdraid** se diferencian de los nombres de dispositivos de nodo **dmraid**. Por lo tanto, se requieren precauciones especiales al migrar sistemas con conjuntos Intel BIOS RAID.

Las modificaciones locales a **/etc/fstab**, **/etc/crypttab**, o cualquier otro archivo de configuración relacionado con nombres de dispositivos de nodo, no funcionarán en Red Hat Enterprise Linux 6. Antes de migrar estos archivos, deben ser editados para reemplazar las rutas de nodos de dispositivos con los UUID. Se pueden hallar los UUID de dispositivos con el comando **blkid**.

3.3.1. RAID de hardware

RAID o las Matrices redundantes de discos independientes, permiten a un grupo o matriz de unidades actuar como dispositivos únicos. Configure las funciones de RAID proporcionadas por la tarjeta madre de su computador o tarjetas de controlador conectadas, antes de comenzar el proceso de instalación. Cada matriz de RAID activa aparecerá como una unidad dentro de Red Hat Enterprise Linux.

En sistemas con más de un disco duro, usted puede configurar Red Hat Enterprise Linux para operar varias de las unidades como una simple matriz RAID de Linux sin requerir ningún hardware adicional.

3.3.2. RAID de software

Usted puede utilizar el programa de instalación de Fedora para crear matrices RAID por software Linux, donde las funciones RAID son controladas por el sistema operativo en vez de por parte de un hardware dedicado. Estas funciones se explican en mayor detalle en [Sección 9.15, “Creando un diseño personal o modificando el diseño predeterminado”](#).|

3.3.3. FireWire y discos USB

Puede que algunos Fireware y discos duros USB no sean reconocidos por el sistema de instalación de Red Hat Enterprise Linux. Si la configuración de estos discos en tiempo de instalación no es vital, desconéctelos para evitar cualquier confusión.

NOTA

Usted puede conectar y configurar discos rígidos externos FireWire y USB después de la instalación. La mayoría de tales dispositivos son reconocidos por el kernel y están disponibles para su uso en ese momento.

3.4. ¿TIENE SUFICIENTE ESPACIO EN DISCO?

Casi todos los sistemas operativos modernos utilizan *particiones de disco*, y Red Hat Enterprise Linux no es la excepción. Cuando instale Red Hat Enterprise Linux, tendrá que trabajar con particiones de disco. Si no ha trabajado con particiones de disco anteriormente (o necesita revisar los conceptos básicos), consulte el [Apéndice A, Introducción a la creación de particiones](#) antes de continuar.

El espacio de disco utilizado por Red Hat Enterprise Linux debe ser diferente al espacio de disco utilizado por otros Sistemas operativos instalados en su sistema, tal como Windows, OS/2 o, incluso, otra versión diferente de Linux. Para x86, AMD64 y sistemas Intel® 64 se deben dedicar al menos dos particiones (/ y **swap**) a Red Hat Enterprise Linux.

Antes de comenzar el proceso de instalación, deberá

- Tener suficiente espacio *sin particionar*^[1] espacio de disco para la instalación de Red Hat Enterprise Linux o
- Tener una o más particiones que pueden ser borradas para liberar espacio de disco para la instalación de Red Hat Enterprise Linux.

Para tener una mejor idea de cuánto espacio en disco duro realmente necesita, consulte los tamaños de particionamiento recomendados en la [Sección 9.15.5, “Esquema de particionamiento recomendado”](#).

Si no está seguro de que su sistema cumple estas condiciones o si desea saber cómo crear espacio libre para su instalación de Red Hat Enterprise Linux, consulte el [Apéndice A, Introducción a la creación de particiones](#).

3.5. SELECCIÓN DE UN MÉTODO DE INSTALACIÓN

¿Qué tipo de método de instalación desea utilizar? Están disponibles los siguientes métodos de instalación:

DVD

Si tiene un dispositivo de DVD y el DVD Red Hat Enterprise, puede utilizar este método. Consulte la [Sección 8.3.1, “Instalación desde DVD”](#), para obtener las instrucciones de instalación por medio de DVD.

Si ha iniciado la instalación desde un medio de instalación diferente a DVD, puede especificar el DVD como la fuente de instalación con la opción de arranque **linux askmethod** o **linux repo=cdrom:device:/device** o seleccionando **Local CD/DVD** en el menú **Método de instalación** (consulte la [Sección 8.3, “Método de instalación”](#)).

Disco duro

Puede utilizar este método, si ha copiado las imágenes ISO de Red Hat Enterprise Linux en un disco duro local. Necesitará un CD-ROM de arranque (utilice **linux askmethod** o **linux repo=hd:dispositivo:/ruta** como opción de inicio) o seleccionando **Disco duro** en el menú de **Método de instalación** (consulte la [Sección 8.3, “Método de instalación”](#)). Consulte la [Sección 8.3.2, “Instalación desde un Disco Duro”](#), para obtener instrucciones de instalación de disco duro.

NFS

Puede utilizar este método, si está realizando una instalación desde un servidor NFS utilizando imágenes ISO o una imagen espejo de Red Hat Enterprise Linux. Necesitará un CD-ROM de arranque (utilice **linux askmethod** o **linux repo=nfs:servidor:opciones:/ruta** como opción de arranque o la opción **Directorio NFS** en el menú **Método de instalación** descrito en la [Sección 8.3, “Método de instalación”](#).) Consulte para obtener instrucciones de instalación de red. Observe que las instalaciones NFS pueden realizarse también en modo GUI.

URL

Puede usar este método, si está instalando directamente desde un servidor HTTP o HTTPS (Web) o un FTP. Necesitará un CD-ROM de arranque (utilice **linux askmethod**, **linux repo=ftp://usuario:contraseña@host/ruta**, o la opción **linux repo=http://host/ruta** o **linux repo=http://host/ruta** o la opción **URL** en el menú de **Método de instalación** descrito en la [Sección 8.3, “Método de instalación”](#)). Consulte la [Sección 8.3.5, “Instalación mediante FTP, HTTP, o HTTPS”](#) para obtener instrucciones de instalación para FTP, HTTP y HTTPS.

Si arrancó desde el DVD de la distribución y no utilizó la opción de fuente de instalación alternativa **askmethod**, la próxima etapa se cargará automáticamente desde el DVD. Proceda a la [Sección 8.2, “Selección del idioma”](#).

NOTA

Si arranca con cualquier medio de instalación de Red Hat Enterprise Linux, el programa de instalación cargará la siguiente etapa desde ese disco. Esto sucederá aunque elija otro método de instalación, a menos que expulse el disco antes de proceder. El programa de instalación aún descarga los *datos de paquetes* de la fuente elegida.

3.6. ELEGIR MÉTODO DE ARRANQUE

Puede usar varios métodos para arrancar Red Hat Enterprise Linux.

Para poder instalar desde un DVD se requiere la adquisición del producto de Red Hat Enterprise Linux, disponer de un DVD de Red Hat Enterprise Linux 6 y poseer una unidad de DVD en un sistema que soporte el arranque desde ella. Consulte la [Capítulo 2, Creación de medios](#) para obtener instrucciones para crear un DVD de instalación.

Podría tener que cambiar el BIOS para permitir el arranque desde la unidad de DVD/CD-ROM. Para obtener información adicional sobre las modificaciones de su BIOS, consulte la [Sección 7.1.1](#), “Arranque del programa de instalación en sistemas x86, AMD64 e Intel 64”.

Aparte de arrancar desde un DVD de instalación, también puede arrancar el programa de instalación de Red Hat Enterprise Linux desde *medios de arranque mínimos* en la forma de CD de arranque o unidad flash USB. Después de que usted arranque el sistema con un medio de arranque instalación mínimo, complete la instalación desde una fuente de instalación diferente, tal como un disco duro local o un sitio en la red. Consulte [Sección 2.2](#), “Creación de medios de arranque mínimos” para obtener instrucciones sobre cómo crear CD de arranque y unidades flash USB.

Por último, puede arrancar el instalador en la red desde un servidor de *entorno de ejecución de prearranque* (PXE). Consulte el [Capítulo 30](#), *Preparación de un servidor de instalación*. De nuevo, tras el arranque del sistema, complete la instalación desde una fuente de instalación diferente, tal como un disco duro local o un sitio en una red.

[1] Un espacio de disco sin particionar significa que el espacio de disco disponible en los discos duros que está instalando no se ha sido dividido en secciones para datos. Al particionar un disco, cada partición se comporta como una unidad de disco independiente

CAPÍTULO 4. PREPARACIÓN PARA UNA INSTALACIÓN

4.1. PREPARACIÓN PARA UNA INSTALACIÓN DE RED

NOTA

Asegúrese de que ningún DVD de instalación (o cualquier otro tipo de DVD o CD) esté en su dispositivo de CD/DVD del sistema si está realizando una instalación basada en la red. El tener un DVD o CD en la unidad puede producir errores inesperados.

Verifique si tiene los medios de arranque disponibles en CD, DVD, o dispositivo de almacenamiento USB, tal como una unidad flash.

El medio de instalación de Red Hat Enterprise Linux debe estar disponible para una instalación de red (a través de NFS, FTP, HTTP o HTTPS) o una instalación a través de almacenamiento local. Siga los siguientes pasos si está realizando una instalación NFS, FTP, HTTP o HTTPS.

El servidor NFS, FTP o HTTP, HTTPS que va a utilizar para la instalación sobre la red debe ser un servidor independiente con acceso a red. Debe proporcionar un contenido completo del DVD-ROM de instalación.

NOTA

anaconda tiene la capacidad de probar la integridad de los medios de instalación. Funciona con los métodos de instalación de DVD, ISO de disco duro y NFS ISO. Red Hat recomienda probar los medios antes de comenzar el proceso de instalación y antes de reportar algún error relacionado con la instalación (muchos de los errores referidos se deben a DVD mal quemados). Para utilizar esta prueba, escriba el siguiente comando en el intérprete de comandos **boot** ::

```
linux mediacheck
```

NOTA

El directorio público utilizado para acceder los archivos de instalación en FTP, NFS, HTTP, o HTTPS está asignado al almacenamiento local en el servidor de red. Por ejemplo, el directorio local **/var/www/inst/rhel6** en el servidor de red se puede acceder como **http://network.server.com/inst/rhel6**.

En los siguientes ejemplos, el directorio en el servidor de instalación que contendrá los archivos de instalación será **/ubicación/espacio/de/disco**. El directorio que estará disponible a través de FTP, NFS, HTTP o HTTPS se denominará **/directorio_disponible_públicamente**. Por ejemplo, **/ubicación/espacio/de/disco** puede ser un directorio que usted ha creado con el nombre de **/var/isos**. **/directorio_disponible_públicamente** podría ser **/var/www/html/rhel6**, para una instalación HTTP.

A continuación, requerirá una *imagen ISO*. Una imagen ISO es un archivo que contiene una copia exacta del contenido de un DVD. Para crear una imagen ISO desde un DVD use el siguiente comando:

```
dd if=/dev/dvd of=/ruta_a_imagen/nombre_de_imagen.iso
```

Donde *dvd* es su dispositivo de controlador de DVD, *nombre_de_imagen* es el nombre que usted le da al archivo de imagen ISO resultante, y *ruta_a_imagen* es la ruta del sitio en su sistema donde la imagen ISO resultante será almacenada.

Para copiar los archivos desde el DVD de instalación a una instancia de Linux que actuará como servidor de instalación, prosiga ya sea con la [Sección 4.1.1, “Preparación para una instalación FTP, HTTP y HTTPS”](#) o con la [Sección 4.1.2, “Preparación para una instalación NFS”](#).

4.1.1. Preparación para una instalación FTP, HTTP y HTTPS

Extraer los archivos desde la imagen ISO del DVD de instalación y colocarlos en un directorio que sea compartido en FTP, HTTP, o HTTPS.

Luego, asegúrese de que el directorio sea compartido a través de FTP, HTTP, o HTTPS y verifique el acceso de cliente. Pruebe si el directorio es accesible desde el servidor mismo y luego desde otra máquina en la misma subred a la que se va a instalar.

4.1.2. Preparación para una instalación NFS

Para la instalación de NFS no es necesario extraer todos los archivos de la imagen ISO. Basta con crear una imagen ISO, el archivo **install.img** y opcionalmente el archivo **product.img** disponible en el servidor de red vía NFS.

1. Transfiera la imagen ISO al directorio exportado. En un sistema Linux, ejecute:

```
mv /ruta_a_imagen/nombre_de_imagen.iso
//directorio_disponible_públicamente/
```

Donde *ruta_a_imagen* es la ruta al archivo de imagen ISO, *nombre_de_imagen* es el nombre del archivo de imagen ISO y */directorio_disponible_públicamente* es un directorio que está disponible en NFS o que usted intenta hacer disponible en NFS.

2. Use el programa de suma de verificación SHA256 para verificar si la imagen ISO que usted copió está intacta. Muchos programas de suma de verificación SHA256 están disponibles para varios sistemas operativos. En un sistema de Linux, ejecute:

```
$ sha256sum name_of_image.iso
```

Donde *nombre_de_imagen* es el nombre del archivo de imagen ISO. El programa de suma de verificación SHA256 muestra una cadena de 64 caracteres llamada *hash*. Compare este hash con el hash desplegado para una imagen particular en la página de **Descargar Software** en Red Hat Network (consulte el [Capítulo 1, Obtención de Red Hat Enterprise Linux](#)). Los dos hash deben ser idénticos.

3. Copie el directorio **images/** dentro del archivo de imagen ISO al mismo directorio en el que almacenó su archivo de imagen ISO. Ingrese los siguientes comandos:

```
mount -t iso9660 /path_to_image/name_of_image.iso /mount_point -o
loop,ro
cp -pr /mount_point/images /publicly_available_directory/
umount /mount_point
```

Donde **ruta_a_imagen** es la ruta de imagen ISO, **nombre_de_imagen** es el nombre de archivo de imagen ISO y **punto_de_montaje** es el punto de montaje en el cual se monta la imagen mientras copia archivos de la imagen. Por ejemplo:

```
mount -t iso9660 /var/isos/RHEL6.iso /mnt/tmp -o loop,ro
cp -pr /mnt/tmp/images /var/isos/
umount /mnt/tmp
```

Ahora, el archivo de imagen ISO y el directorio **images/**, están presentes uno al lado del otro, en el mismo directorio.

4. Verifique si el directorio **images/** contiene al menos el archivo **install.img**, sin el cual la instalación no podrá proseguir. Opcionalmente, el directorio **images/** debe contener el archivo **product.img**, sin el cual únicamente los paquetes para una instalación **Mínima** estarán disponibles durante la etapa de selección de grupo de paquetes (consulte la [Sección 9.18](#), “Selección de grupos de paquetes”).

IMPORTANTE

install.img y **product.img** deben ser los únicos archivos en el directorio **images/**.

5. Verifique si la entrada al directorio público existe en el archivo **/etc/exports** en el servidor de red para que ese directorio esté disponible vía NFS.

Para exportar un directorio de sólo lectura a un sistema específico, use:

```
/directorio_disponible_públicamente dirección.ip.cliente (ro)
```

Para exportar un directorio de sólo lectura a todos los sistemas, use

```
/directorio_disponible_públicamente * (ro)
```

6. En el servidor de red, inicie el daemon NFS (en un sistema Red Hat Enterprise Linux, use **/sbin/service nfs start**). Si NFS ya se está ejecutando, vuelva a cargar el archivo de configuración (en un sistema de Red Hat Enterprise Linux use **/sbin/service nfs reload**).
7. Asegúrese de probar las NFS compartidas siguiendo las instrucciones en la *Guía de Implementación de Red Hat Enterprise Linux*. Consulte su documentación sobre NFS para obtener más información sobre cómo detener e iniciar un servidor NFS.

NOTA

anaconda tiene la capacidad de probar la integridad de los medios de instalación. Funciona con los métodos de instalación de DVD, ISO de disco duro y NFS ISO. Red Hat recomienda probar los medios antes de comenzar el proceso de instalación y antes de reportar algún error relacionado con la instalación (muchos de los errores referidos se deben a DVD mal quemados). Para utilizar esta prueba, escriba el siguiente comando en el intérprete de comandos **boot** ::

```
linux mediacheck
```

4.2. PREPARACIÓN PARA UNA INSTALACIÓN DESDE EL DISCO DURO

NOTA

Las instalaciones de disco duro solamente funcionan para sistemas de archivos ext2, ext3, ext4 o FAT. No puede usar discos duros formateados para ningún otro sistema de archivos como fuente de instalación para Red Hat Enterprise Linux.

Para verificar el sistema de archivos de una partición de disco duro en un sistema operativo de Windows, use la herramienta **Administrador de disco**. Para verificar el sistema de archivo de un disco duro en un sistema operativo de Linux, use la herramienta **fdisk**.

IMPORTANTE

No puede usar archivos ISO en particiones controladas por LVM (Administración de Volúmenes Lógicos).

Use esta opción para instalar Red Hat Enterprise Linux en sistemas sin una unidad de DVD o conexión a red.

Las instalaciones de disco duro usan los siguientes archivos:

- Una *Imagen ISO* del DVD de instalación. Una imagen ISO es un archivo que contiene una copia exacta de un DVD.
- Un archivo **install.img** extraído de la imagen ISO.
- opcionalmente, un archivo **product.img** extraído de la imagen ISO.

Con estos archivos presentes en el disco duro, puede elegir **Disco duro** como la fuente de instalación cuando arranque el programa de instalación (consulte la [Sección 8.3, “Método de instalación”](#)).

Verifique si tiene los medios de arranque disponibles en CD, DVD, o dispositivo de almacenamiento USB, tal como una unidad flash.

Para preparar un disco duro como una fuente de instalación, siga los siguientes pasos:

1. Obtenga una imagen ISO del DVD de instalación de Red Hat Enterprise Linux (consulte el [Capítulo 1, Obtención de Red Hat Enterprise Linux](#)). Alternativamente, si usted tiene un DVD en medios físicos, puede crear una imagen de éste con el siguiente comando en un sistema de Linux:

```
dd if=/dev/dvd of=/ruta_a_imagen/nombre_de_imagen.iso
```

Donde *dvd* es su dispositivo de controlador de DVD, *nombre_de_imagen* es el nombre que usted le da al archivo de imagen ISO resultante, y *ruta_a_imagen* es la ruta del sitio en su sistema donde la imagen ISO resultante será almacenada.

2. Transfiera la imagen ISO al disco duro.

La imagen ISO debe estar localizada en un disco duro que sea interno al computador en el cual instalará Red Hat Enterprise Linux, o en un disco duro que esté conectado al computador por USB.

3. Use el programa de suma de verificación SHA256 para verificar si la imagen ISO que usted copió está intacta. Muchos programas de suma de verificación SHA256 están disponibles para varios sistemas operativos. En un sistema de Linux, ejecute:

```
$ sha256sum name_of_image.iso
```

Donde *nombre_de_imagen* es el nombre del archivo de imagen ISO. El programa de suma de verificación SHA256 muestra una cadena de 64 caracteres llamada *hash*. Compare este hash con el hash desplegado para una imagen particular en la página de **Descargar Software** en Red Hat Network (consulte el [Capítulo 1, Obtención de Red Hat Enterprise Linux](#)). Los dos hash deben ser idénticos.

4. Copie el directorio **images/** dentro del archivo de imagen ISO al mismo directorio en el que almacenó su archivo de imagen ISO. Ingrese los siguientes comandos:

```
mount -t iso9660 /path_to_image/name_of_image.iso /mount_point -o loop,ro
cp -pr /mount_point/images /publicly_available_directory/
umount /mount_point
```

Donde *ruta_a_imagen* es la ruta de imagen ISO, *nombre_de_imagen* es el nombre de archivo de imagen ISO y *punto_de_montaje* es el punto de montaje en el cual se monta la imagen mientras copia archivos de la imagen. Por ejemplo:

```
mount -t iso9660 /var/isos/RHEL6.iso /mnt/tmp -o loop,ro
cp -pr /mnt/tmp/images /var/isos/
umount /mnt/tmp
```

Ahora, el archivo de imagen ISO y el directorio **images/**, están presentes uno al lado del otro, en el mismo directorio.

5. Verifique si el directorio **images/** contiene al menos el archivo **install.img**, sin el cual la instalación no podrá proseguir. Opcionalmente, el directorio **images/** debe contener el archivo **product.img**, sin el cual únicamente los paquetes para una instalación **Mínima** estarán disponibles durante la etapa de selección de grupo de paquetes (consulte la [Sección 9.18, “Selección de grupos de paquetes”](#)).

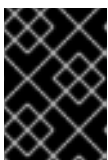

IMPORTANTE

install.img y **product.img** deben ser los únicos archivos en el directorio **images/**.

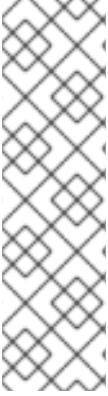

NOTA

anaconda tiene la capacidad de probar la integridad de los medios de instalación. Funciona con los métodos de instalación de DVD, ISO de disco duro y NFS ISO. Red Hat recomienda probar los medios antes de comenzar el proceso de instalación y antes de reportar algún error relacionado con la instalación (muchos de los errores referidos se deben a DVD mal quemados). Para utilizar esta prueba, escriba el siguiente comando en el intérprete de comandos **boot** :

```
linux mediacheck
```

CAPÍTULO 5. LISTA DE ESPECIFICACIONES DEL SISTEMA

La lista más reciente de hardware soportado se puede encontrar en <http://hardware.redhat.com/hcl/>.

El programa de instalación automáticamente detecta e instala el tipo de hardware que su equipo posee. Aunque debería asegurarse de que el tipo de hardware cumpla con los requerimientos mínimos para instalar Red Hat Enterprise Linux (consulte la [Sección 3.2, “¿Es compatible su hardware?”](#)), por lo general, no necesita entregarle al programa de instalación ninguna información específica acerca de su sistema.

Sin embargo, cuando se realizan ciertos tipos de instalaciones, algunos detalles específicos pueden ser útiles o incluso esenciales.

- Si planea usar un diseño de particiones personalizado, registre:
 - Los números de modelo, tamaño, tipo e interfaces de los discos duros conectados a su sistema. Por ejemplo, Seagate ST3320613AS 320 GB en SATA0, Western Digital WD7500AAKS 750 GB en SATA1. Esto le permitirá luego, durante el proceso de particionamiento, identificar discos duros específicos.
- Si está instalando Red Hat Enterprise Linux como un sistema operativo adicional a un sistema existente, registre:
 - Los puntos de montaje que poseen las diferentes particiones existentes en el sistema. Por ejemplo, **/boot** en **sda1**, **/** en **sda2**, y **/home** en **sdb1**. Esto le permitirá luego, a lo largo del proceso de particionamiento, identificar particiones específicas.
- Si planea instalar desde una imagen en el disco duro local:
 - El disco duro y directorio que contiene la imagen.
- Si planea instalar desde una ubicación de red, o instalar desde un destino iSCSI:
 - Las marcas y números de modelo de los adaptadores de red en su sistema. Por ejemplo, Netgear GA311. Esto le permitirá identificar los adaptadores cuando configure manualmente la red.
 - Direcciones IP, DHCP y BOOTP
 - Máscara de red
 - Dirección IP de la Puerta de Enlace
 - Uno o más direcciones IP de servidores de nombre (DNS)

Si cualquiera de estos requerimientos o términos de red le son poco familiares, consulte a su administrador de la red.

- Si planea instalar desde una ubicación de red:
 - La ubicación de la imagen en un servidor FTP, HTTP (web), HTTPS (web) o servidor NFS – consulte la [Sección 8.3.5, “Instalación mediante FTP, HTTP, o HTTPS”](#) y la [Sección 8.3.4, “Instalación a través de NFS”](#) para ver ejemplos.
- Si planea instalar desde un destino iSCSI:

- La ubicación del destino iSCSI. Dependiendo de su red, puede también necesitar el nombre de usuario CHAP y la contraseña, y posiblemente un nombre de usuario CHAP reverso y contraseña – consulte la [Sección 9.6.1.1, “Opciones avanzadas de almacenamiento”](#).
- Si su computadora es parte de un dominio:
 - Debe verificar que el nombre de dominio sea provisto por el servidor de DHCP. Sino, necesitará ingresarlo manualmente durante la instalación.

CAPÍTULO 6. ACTUALIZACIÓN DE CONTROLADORES DURANTE LA INSTALACIÓN EN SISTEMAS INTEL Y AMD

En la mayoría de los casos, Red Hat Enterprise Linux ya incluye los controladores para los dispositivos que componen el sistema. Sin embargo, si su sistema contiene hardware que ha sido lanzado recientemente, los controladores para este hardware podrían aún no estar incluidos. A veces, una actualización de controlador que proporcione soporte para un nuevo dispositivo podría estar disponible en Red Hat o su proveedor de hardware en un *disco de controlador* que contiene *paquetes rpm*. Por lo general, el disco de controlador está disponible para ser descargado como un *archivo de imagen ISO*.

A menudo no se necesita el nuevo hardware durante el proceso de instalación. Por ejemplo, si utiliza un DVD para instalar en una unidad de disco duro local, la instalación tendrá éxito, incluso si los controladores para la tarjeta de red no están disponibles. En situaciones como éstas, complete la instalación y añada soporte para la parte de hardware después — consulte la [Sección 35.1.1](#), “[Paquetes RPM de actualización de controlador](#)” para obtener más información sobre cómo añadir este soporte.

En otras situaciones, quizás prefiera agregar controladores para un dispositivo durante el proceso de instalación para soportar una configuración determinada. Por ejemplo, quizás desee instalar los controladores para un dispositivo de red o una tarjeta de adaptador de almacenamiento para dar al instalador acceso a los dispositivos de almacenamiento que utiliza el sistema. Puede utilizar un disco de controlador para agregar este soporte durante la instalación de tres maneras:

1. Coloque el archivo de imagen ISO del disco de controlador en un lugar accesible al instalador:
 1. en un disco duro local
 2. Un dispositivo flash USB
2. Cree un disco de controlador al extraer el archivo de imagen en:
 1. un CD
 2. un DVD

Consulte las instrucciones sobre cómo crear discos de instalación, en la [Sección 2.1](#), “[Creación de un DVD de instalación](#)” para obtener más información sobre quemado de archivos de imágenes ISO en CD o DVD.

3. Cree una *actualización de ramdisk inicial* desde el archivo de imagen y almacénelo en un servidor PXE. Este es un procedimiento avanzado que usted debería considerar sólo si no puede realizar una actualización de controlador con ningún otro método.

Si Red Hat, su proveedor de hardware o un tercero confiable le dice que usted necesita una actualización de controlador durante el proceso de instalación, elija un método para suministrar la actualización desde los métodos descritos en este capítulo y ensáyelo antes de comenzar la instalación. Por el contrario, no realice una actualización de controlador durante la instalación si no está seguro de que el sistema lo requiere. Aunque la instalación de una actualización de controlador innecesaria no causará daño, la presencia de un controlador en un sistema para el que no se pretendía puede complicar el soporte.

6.1. LIMITACIONES DE ACTUALIZADORES DE CONTROLADOR DURANTE LA INSTALACIÓN

Infelizmente, algunas situaciones persisten en las cuales no se puede utilizar el actualizador de controlador para proporcionar controladores durante la instalación:

Dispositivos en uso

No puede utilizar una actualización de controlador para reemplazar controladores que el programa de instalación ya haya cargado. En su lugar, debe completar la instalación con los controladores que el programa de instalación cargó y actualizar los nuevos controladores tras la instalación o si se necesitan los nuevos controladores para el proceso de instalación, considere realizar una actualización del controlador de disco RAM inicial; consulte la [Sección 6.2.3, “Preparación de una actualización de disco RAM inicial”](#).

Dispositivos con un dispositivo equivalente disponible

Debido a que todos los dispositivos del mismo tipo se inician al mismo tiempo, no se pueden actualizar los controladores para un dispositivo si el programa de instalación ha cargado controladores para un dispositivo similar. Por ejemplo, un sistema con dos adaptadores de red diferentes, uno de los cuales tiene una actualización de controlador disponible. El programa de instalación inicializará ambos adaptadores al mismo tiempo, y por lo tanto, no se podrá usar esta actualización de controlador. De nuevo, termine la instalación con los dispositivos cargados por el programa de instalación y actualícelos para los controladores nuevos después de la instalación o utilice una actualización de disco RAM inicial.

6.2. PREPARACIÓN PARA UNA ACTUALIZACIÓN DE CONTROLADOR DURANTE LA INSTALACIÓN

Si requiere un actualizador de controlador y éste está disponible para su hardware, Red Hat o un tercero confiable, tal como el proveedor de hardware, lo proporcionará en la forma de un archivo de imagen en formato ISO. Algunos métodos de actualización de controlador requieren que el archivo de imagen esté disponible para el programa de instalación, otros requieren que usted utilice el archivo de imagen para crear un disco de actualización de controlador, y otro método requiere que usted prepare una actualización de disco RAM inicial:

Métodos que utilizan el archivo mismo de imagen

- disco duro local
- Dispositivo USB flash

Métodos que utilizan un disco actualizador de controlador creado desde un archivo de imagen

- CD
- DVD

Métodos que utilizan un actualizador de disco RAM inicial

- PXE

Elija un método para proporcionar la actualización del controlador, consulte la [Sección 6.2.1, “Preparación para usar un archivo de imagen de actualización de controlador”](#), [Sección 6.2.2, “Preparación de un disco de controlador”](#) o la [Sección 6.2.3, “Preparación de una actualización de disco RAM inicial”](#). Observe que puede usar un dispositivo de almacenamiento USB ya sea para proporcionar un archivo de imagen o un disco de actualización de controlador.

6.2.1. Preparación para usar un archivo de imagen de actualización de controlador

6.2.1.1. Preparación para usar un archivo de imagen en almacenamiento local

Para que el archivo de imágenes ISO esté disponible en el almacenamiento de información local, como unidad flash USB, simplemente copie el archivo en el dispositivo de almacenamiento de información. Puede cambiar el nombre del archivo si le resulta útil hacerlo, pero no debe cambiar la extensión de nombre de archivo, la cual debe seguir siendo **.iso**. En el siguiente ejemplo, el archivo se denomina **dd.iso**:

Figura 6.1. El contenido de controlador flash USB con un archivo de imagen de actualización de controlador

Observe que si utiliza este método, el dispositivo de almacenamiento contendrá sólo un archivo único. Esto se diferencia de los discos en formatos tales como CD y DVD, los cuales contienen muchos archivos. El archivo de imagen ISO contiene todos los archivos que normalmente estarían en un disco de controlador.

Consulte la [Sección 6.3.2, “Dejar que el instalador le pida una actualización del controlador”](#) y la [Sección 6.3.3, “Utilizar una opción de arranque para especificar un disco de actualización de controlador”](#) para aprender a usar el disco de actualización de controlador durante la instalación.

Si cambia el nombre del sistema de archivos del dispositivo a **OEMDRV**, el programa de instalación buscará automáticamente actualizaciones de controlador y lo cargará si lo detecta. Esta conducta es controlada por la opción de arranque **dlablel=on**, la cual está habilitada por defecto. Consulte la [Sección 6.3.1, “Permitir al instalador buscar automáticamente el disco de actualización de controlador.”](#).

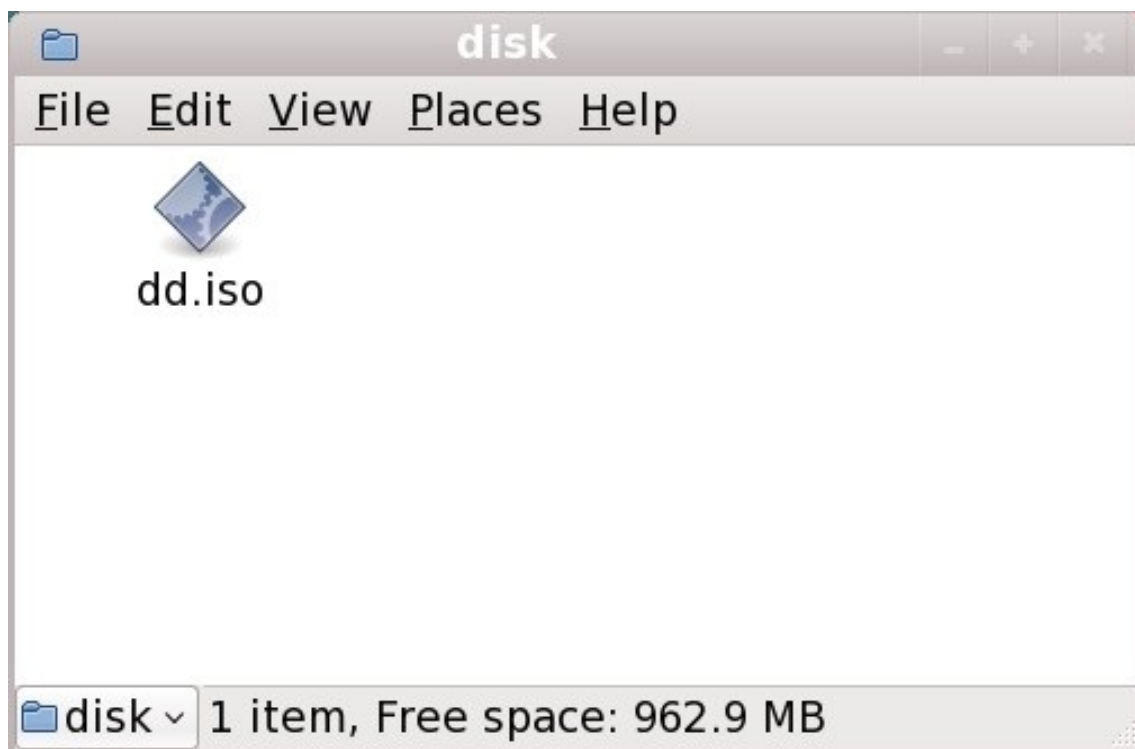
6.2.2. Preparación de un disco de controlador

Puede crear un disco actualizador de controlador en CD o DVD.

6.2.2.1. Crear un disco actualizador de controlador en un CD o DVD

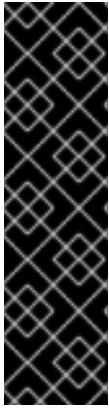

IMPORTANTE

CD/DVD Creator es parte del escritorio GNOME. Si utiliza un escritorio de Linux diferente, u otro sistema operativo, deberá utilizar otro software para crear el CD o DVD. Por lo general, los pasos son similares.

Asegúrese de que el software que va a utilizar pueda crear CD o DVD desde archivos de imágenes. Aunque esto es cierto para la mayoría de software de quemado de DVD y CD, hay excepciones. Busque un botón o entrada en el menú que diga **quemar desde imagen** o algo parecido. Si su software carece de esta funcionalidad, o usted no la selecciona, el disco resultante contendrá la imagen en sí, pero no el contenido de ésta.

1. Use el gestor de archivos de escritorio para ubicar el archivo de imagen ISO proporcionado por Red Hat o su otro proveedor de hardware.

Figura 6.2. Un archivo .iso típico desplegado en una ventana de gestor de archivos

2. Haga clic derecho en este archivo y seleccione **Escribir en disco**. Verá una ventana similar a la siguiente:

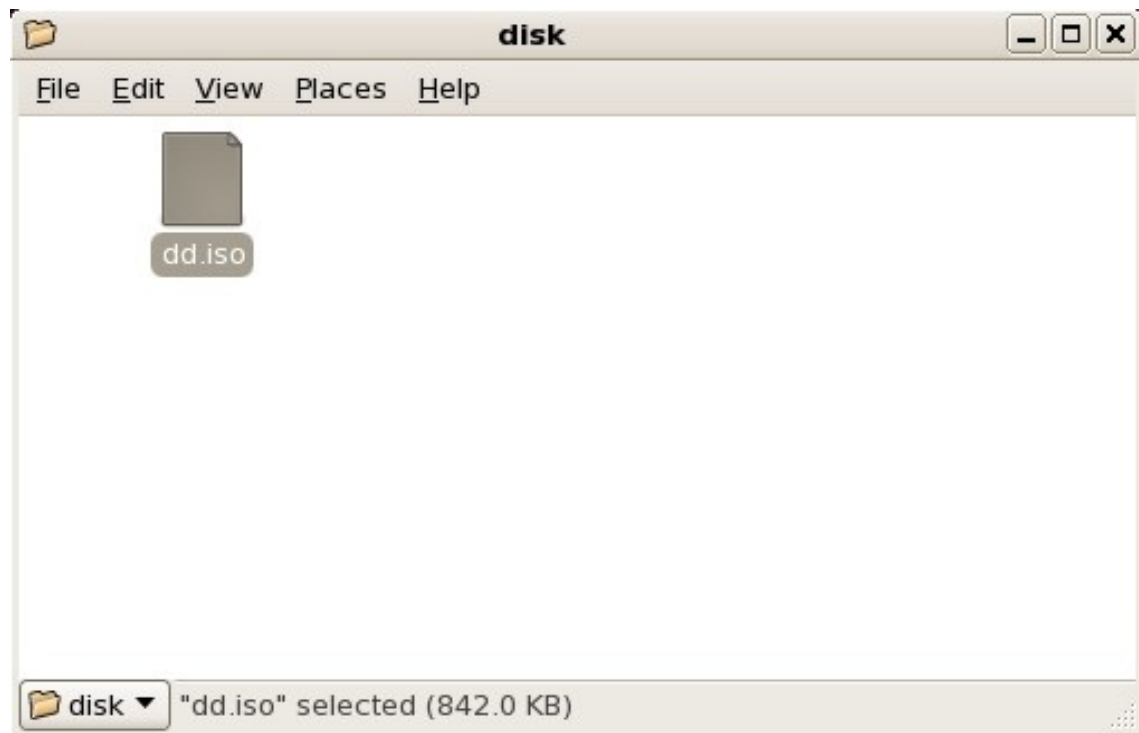

Figura 6.3. Diálogo de escritura a disco del creador de CD/DVD

3. Haga clic en el botón **Escribir**. Si el disco en blanco no está listo en la unidad de disco, **CD/DVD Creator** le solicitará insertar uno.

Después de quemar un CD o DVD de actualizador de controlador, verifique si el disco ha sido creado correctamente insertándolo en su sistema y navegando en él mediante el administrador de archivos. Verá una lista de archivos llamada **rhdd3** y un directorio llamado **rpms**:

Figura 6.4. Contenido de un disco actualizador de controlador en un CD o DVD

Si ve sólo un archivo terminado en **.iso**, quiere decir que el disco no ha sido creado correctamente y que deberá intentarlo de nuevo. Asegúrese de escoger una opción similar a **quemar desde la imagen** si utiliza un escritorio de Linux diferente a GNOME o un sistema operativo diferente.

Consulte la [Sección 6.3.2, “Dejar que el instalador le pida una actualización del controlador”](#) y la [Sección 6.3.3, “Utilizar una opción de arranque para especificar un disco de actualización de controlador”](#) para aprender a usar el disco de actualización de controlador durante la instalación.

6.2.3. Preparación de una actualización de disco RAM inicial

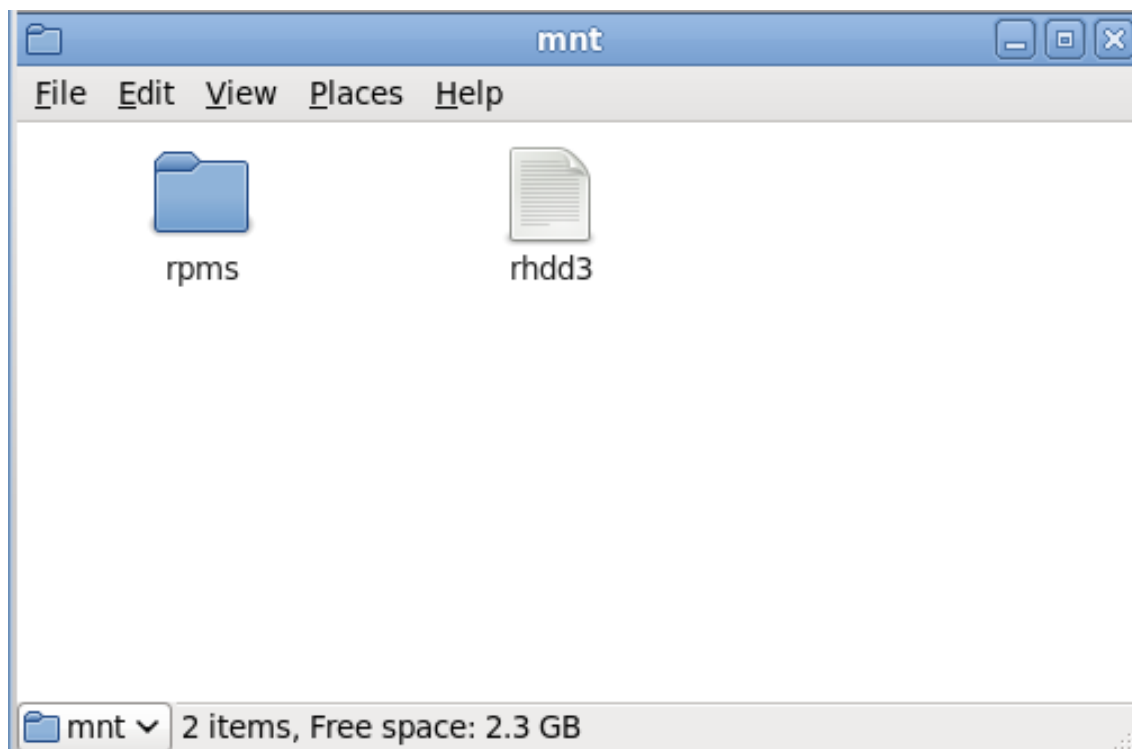

IMPORTANTE

Este procedimiento debería considerarse sólo si no se puede realizar una actualización de controlador con cualquier otro método.

El programa de instalación de Red Hat Enterprise Linux puede cargar actualizaciones por sí mismo al comienzo del proceso de instalación desde un *disco RAM* — el área de la memoria de su computador que temporalmente se comporta como si fuera un disco. Puede usar esta misma capacidad para cargar actualizaciones de controlador. Para realizar una actualización de controlador durante la instalación, su computador deberá arrancar desde un servidor de *Entorno de ejecución de pre-arranque* (PXE), y usted deberá tener un servidor PXE disponible en su red. Consulte el [Capítulo 30, Preparación de un servidor de instalación](#) para obtener más instrucciones sobre el uso de PXE durante la instalación.

Para que el actualizador de controlador esté disponible en su servidor PXE:

1. Sitúe el archivo de imagen de actualización de controlador en su servidor de PXE. Generalmente, lo haría descargándolo al servidor PXE desde un sitio en la Internet especificado por Red Hat o su proveedor de hardware. Los nombres de archivos de imagen de actualización de controlador terminan en **.iso**.
2. Copie el archivo de imagen de actualización de controlador en el directorio **/tmp/initrd_update**.
3. Cambie la etiqueta del archivo de imagen de actualización de controlador a **dd.img**.
4. En la línea de comandos, cambie al directorio **/tmp/initrd_update**, escriba el siguiente comando y presione **Enter**:

```
find . | cpio --quiet -o -H newc | gzip -9 >/tmp/initrd_update.img
```

5. Copie el archivo **/tmp/initrd_update.img** en el directorio que contiene el destino a utilizar para la instalación. Este directorio se sitúa bajo el directorio **/tftpboot/pxelinux/**. Por ejemplo, **/tftpboot/pxelinux/r6c/** podría guardar el destino de PXE para el cliente de Red Hat Enterprise Linux 6.
6. Edite el archivo **/tftpboot/pxelinux/pxelinux.cfg/default** para incluir una entrada que contenga la actualización del disco RAM inicial que acaba de crear, en el siguiente formato:

```
label target-dd
kernel target/vmlinuz
append initrd=target/initrd.img,target/dd.img
```

Donde *target* es el destino que desea usar para la instalación.

Consulte la [Sección 6.3.4, “Seleccionar un destino PXE que incluya una actualización de controlador”](#) para aprender a usar una actualización de disco RAM inicial durante la instalación.

Ejemplo 6.1. Preparación de una actualización de disco RAM de inicio desde un archivo de imagen de actualización de controlador

En este ejemplo, **driver_update.iso** es un archivo de imagen de actualización de controlador que ha sido descargado desde la Internet a un directorio en un servidor PXE. El destino desde el cual desea arrancar PXE está localizado en **/tftpboot/pxelinux/r6c/**

En la línea de comandos, cambie al directorio que tiene el archivo e ingrese los siguientes comandos:

```
$ cp driver_update.iso /tmp/initrd_update/dd.img
$ cd /tmp/initrd_update
$ find . | cpio --quiet -c -o -H newc | gzip -9 >/tmp/initrd_update.img
$ cp /tmp/initrd_update.img /tftpboot/pxelinux/r6c/dd.img
```

Edita el archivo **/tftpboot/pxelinux/pxelinux.cfg/default** e incluya la siguiente entrada:

```
label r6c-dd
kernel r6c/vmlinuz
append initrd=r6c/initrd.img,r6c/dd.img
```

6.3. ACTUALIZACIÓN DE CONTROLADOR DURANTE LA INSTALACIÓN

Puede realizar una actualización de controlador durante la instalación de las siguientes formas:

- Permitir al instalador buscar automáticamente el disco de actualización del controlador.
- Permitir al instalador solicitarle una actualización de controlador.
- Utilizar una opción de arranque para especificar un disco de actualización de controlador.
- Seleccionar un destino PXE que incluya una actualización de controlador.

6.3.1. Permitir al instalador buscar automáticamente el disco de actualización de controlador.

Conecte un dispositivo de bloque a un sistema de archivos llamado **OEMDRV** antes de iniciar el proceso de instalación. El instalador examinará automáticamente el dispositivo y cargará las actualizaciones de controlador que detecte y no le solicitará nada a usted durante el proceso. Consulte la [Sección 6.2.1.1, “Preparación para usar un archivo de imagen en almacenamiento local”](#) para preparar un dispositivo de almacenamiento para que el instalador lo detecte.

6.3.2. Dejar que el instalador le pida una actualización del controlador

1. Comience la instalación normalmente con el método que usted haya escogido. Si el instalador no puede cargar controladores para una parte de hardware que es esencial para el proceso de instalación (por ejemplo, si no puede detectar ninguna red o controladores de almacenamiento), le solicitará insertar un disco de actualización de controlador:

Figura 6.5. El diálogo de no se encontró controlador

2. Seleccione **Utilizar un disco de controladores** y consulte la [Sección 6.4](#), “Especificar el sitio de un archivo de imagen de actualización de controlador o disco de actualización de controlador”.

6.3.3. Utilizar una opción de arranque para especificar un disco de actualización de controlador

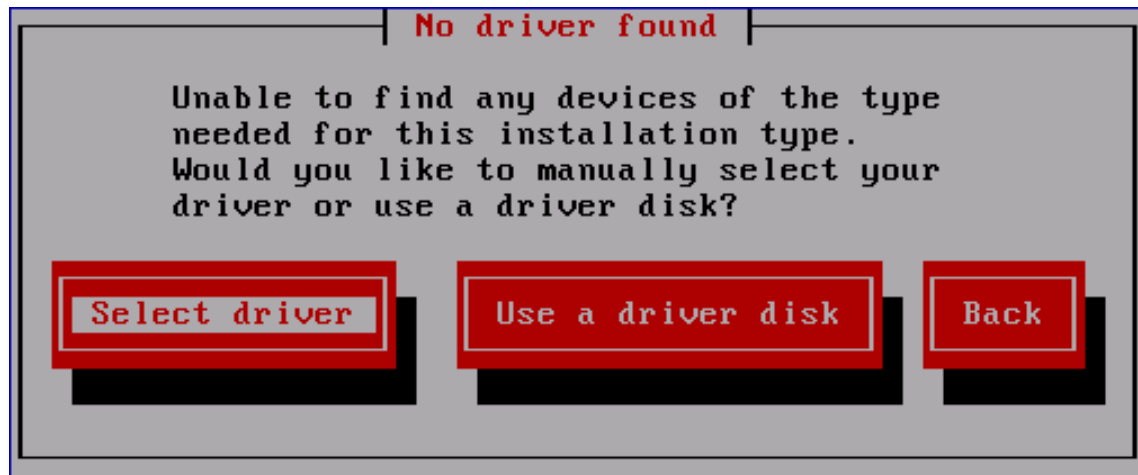

IMPORTANTE

Este método sólo funciona para introducir controladores totalmente nuevos, no para actualizar dispositivos.

1. Escriba **linux dd** en el intérprete de comandos al inicio del proceso de instalación y presione **Enter**. El instalador le pedirá que confirme si usted tiene un disco de controlador:

Figura 6.6. El intérprete de comandos del disco de controlador

2. Inserte el disco actualizador de controlador que ha creado en CD, DVD o en dispositivo de almacenamiento USB y seleccione **Sí**. El instalador examinará los dispositivos de almacenamiento que puede detectar. Si sólo hay un sitio posible que pueda guardar un disco de controlador (Por ejemplo, el instalador detecta sólo la presencia de una unidad de DVD) cargará automáticamente en ese sitio las actualizaciones de controlador que encuentre.

Si el instalador encuentra más de un sitio que pueda albergar una actualización de controlador, le pedirá especificar la ubicación de la actualización. Consulte la [Sección 6.4, “Especificar el sitio de un archivo de imagen de actualización de controlador o disco de actualización de controlador”](#).

6.3.4. Seleccionar un destino PXE que incluya una actualización de controlador

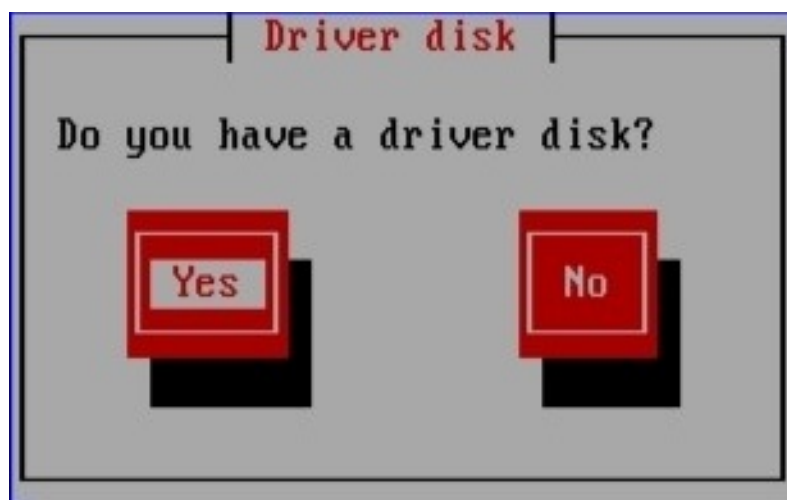
1. Seleccione **arranque en red** en la BIOS de su computador o menú de arranque. El procedimiento para especificar esta opción varía ampliamente entre diferentes computadoras. Consulte su documentación de hardware o al proveedor de hardware para obtener mayor información sobre su equipo.
2. En la *preejecución del entorno de arranque* (PXE), elija el destino de arranque que preparó para su servidor PXE. Por ejemplo, si denominó este entorno **r6c-dd** en el archivo `/tftpboot/pxelinux/pxelinux.cfg/default` en su servidor de PXE, escriba **r6c-dd** en el inicio y presione **Enter**.

Consulte la [Sección 6.2.3, “Preparación de una actualización de disco RAM inicial”](#) y el [Capítulo 30, *Preparación de un servidor de instalación*](#) para obtener instrucciones sobre el uso de PXE para realizar una actualización durante la instalación. Observe que es un procedimiento avanzado — no lo intente a no ser que fallen otros medios para actualizar un controlador.

6.4. ESPECIFICAR EL SITIO DE UN ARCHIVO DE IMAGEN DE ACTUALIZACIÓN DE CONTROLADOR O DISCO DE ACTUALIZACIÓN DE CONTROLADOR

Si el instalador detecta más de un dispositivo posible que podría contener una actualización del controlador, le pedirá seleccionar el dispositivo correcto. Si no está seguro de qué opción representa el dispositivo en el que se almacena la actualización del controlador, pruebe las distintas opciones en orden hasta que encuentre la correcta.

Figura 6.7. Seleccionar un disco o dispositivo

Si el dispositivo elegido no contiene ningún medio de actualización adecuado, el instalador le solicitará escoger otra opción.

Si ha realizado una actualización de controlador de disco en el disquete, CD, DVD o dispositivo de almacenamiento USB, el instalador cargará el actualizador de controlador. Sin embargo, si el dispositivo que seleccionó es un tipo de dispositivo que podría contener más de una partición (si el dispositivo actualmente tiene más de una partición o no), el instalador podría solicitarle que seleccione la partición que contiene la actualización del controlador.

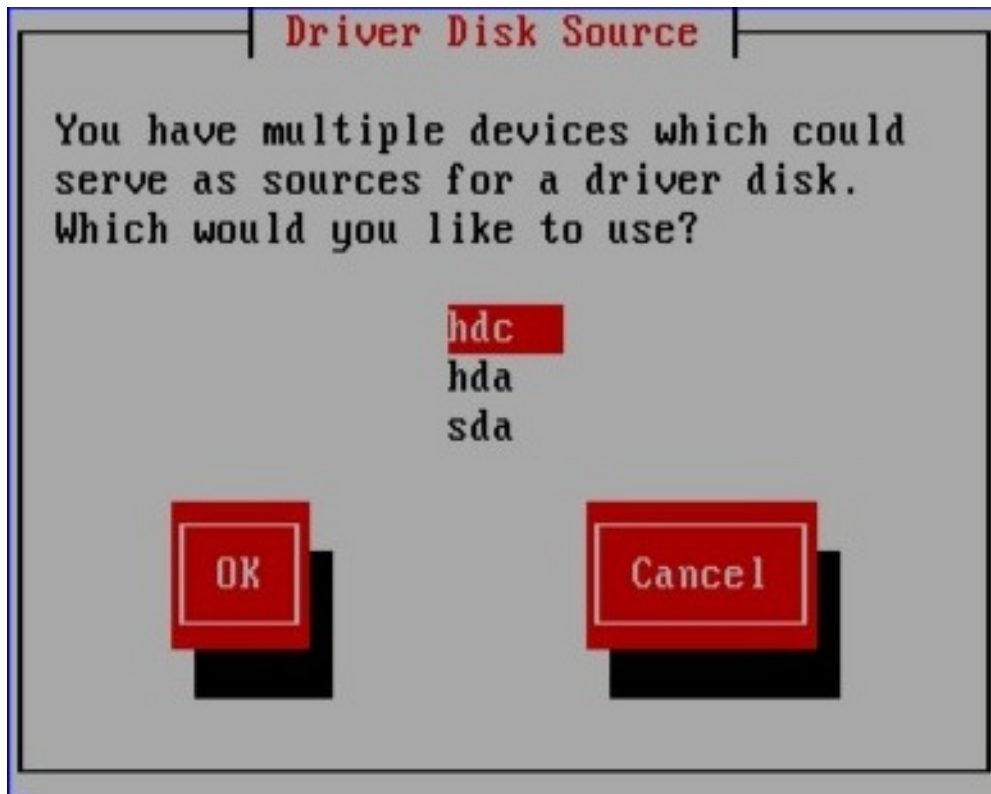

Figura 6.8. Seleccionar una partición de disco de controlador

El instalador le pide especificar el archivo que contiene la actualización de controlador:

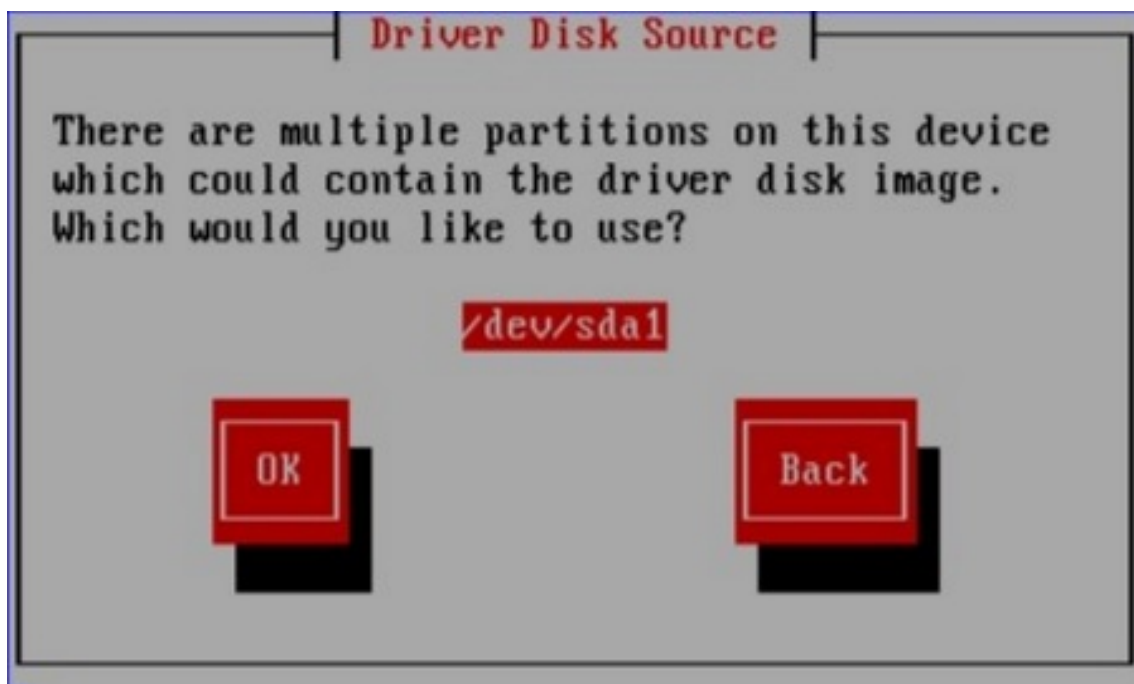

Figura 6.9. Seleccionar una imagen ISO

Espere ver estas pantallas si almacenó la actualización de controlador en un disco duro interno o en un dispositivo de almacenamiento USB. No debería verlas si la actualización de controlador está en un CD o DVD.

Independientemente de si va a proporcionar una actualización del controlador en la forma de archivo de imagen o con un disco de actualización de controlador, el programa de instalación copiará los archivos de actualización correspondientes en un área de almacenamiento temporal (que se encuentra en RAM del sistema y no en disco). El instalador preguntará si desea utilizar las actualizaciones de controladores adicionales. Si selecciona **Sí**, podrá cargar actualizaciones adicionales a su vez. Cuando no tenga más actualizaciones de controladores para cargar, seleccione **No**. Si almacenó la actualización de controlador en un medio removible, podrá expulsar o desconectar el disco sin ningún problema. El instalador ya no requiere la actualización de controlador, y los medios podrán utilizarse para otros fines.

CAPÍTULO 7. ARRANQUE DE LA INSTALACIÓN

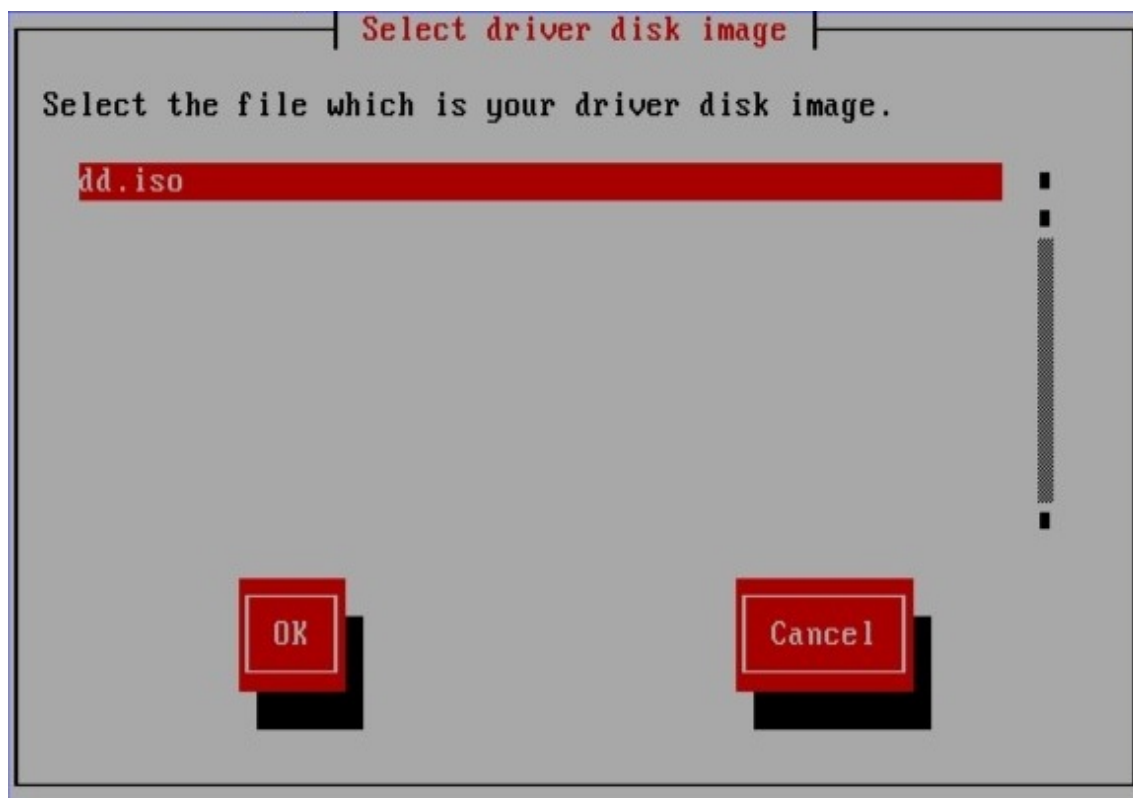
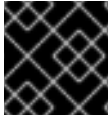

IMPORTANTE

Red Hat Enterprise Linux 6 no soporta UEFI para sistemas x86 de 32 bits

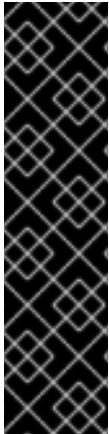

IMPORTANTE

Observe que las configuraciones de arranque de UEFI y BIOS difieren significativamente una de la otra. Por lo tanto, el sistema instalado debe arrancar mediante el mismo firmware utilizado durante la instalación. No se puede instalar el sistema operativo en un sistema que utilice BIOS y luego arrancar esta instalación en un sistema que utilice UEFI.

Red Hat Enterprise Linux 6 soporta la versión 2.2 de la especificación UEFI. El hardware que soporta la versión 2.3 o posterior de la especificación UEFI debe operar con Red Hat Enterprise Linux 6, pero la funcionalidad adicional definida por estas especificaciones no estarán disponibles. Las especificaciones están disponibles en

<http://www.uefi.org/specs/agreement/>

Para iniciar el programa de instalación desde un DVD de Red Hat Enterprise Linux o desde un medio mínimo de arranque, siga este procedimiento:

1. Desconecte todos los FireWire o discos USB externos que no necesite para la instalación. Para obtener mayor información, consulte [Sección 3.3.3, “FireWire y discos USB”](#).
2. Encienda el sistema.
3. Inserte los medios en su computador.
4. Apague el computador con los medios de arranque aún adentro.
5. Encienda el sistema.

Puede que necesite presionar alguna tecla específica o combinación de teclas para arrancare desde el medio deseado. En la mayoría de las computadoras, un mensaje breve aparece en la pantalla inmediatamente después de encenderla. Típicamente, dice algo como **Presione F10 para seleccionar el dispositivo de arranque**, aunque el mensaje exacto y la tecla a presionar puede variar mucho de computadora en computadora. Consulte la documentación de la placa principal de su computadora, o busque asistencia del fabricante o vendedor del hardware.

Si su computadora no le permite seleccionar un dispositivo de arranque al iniciarse, puede tener que configurar el *Sistema Básico de Entrada/Salida* (BIOS) de su sistema para poder arrancar de ese medio.

Para cambiar los parámetros del BIOS en un sistema x86, AMD64 o Intel 64, observe las instrucciones que se muestran en la pantalla cuando el computador arranca. Una línea de texto le dirá qué teclas debe presionar para entrar en la configuración del BIOS.

Cambie esta secuencia para que su programa de configuración del BIOS, halle la sección donde pueda alterar su secuencia de arranque. La predeterminada suele ser C, A o A, C (dependiendo de si arranca desde su disco duro [C] o un una unidad de disquete [A]). Cambie esta secuencia para que el DVD sea el primero en su orden de arranque y que C o A sea el segundo sea el segundo. Esto hará que su computador utilice como unidad de arranque la unidad de DVD, luego verifique su disco duro o unidad de disquete.

Guarde sus cambios antes de salir del BIOS. Para más información, consulte la documentación que se suministra con el sistema.

NOTA

Para abortar la instalación, presione **Ctrl +Alt+Del** o apague su computador con el interruptor. Puede abortar el proceso de instalación sin consecuencias en cualquier momento antes de seleccionar **Escribir cambios al disco** en la pantalla **Escribir particionamiento a disco**. Red Hat Enterprise Linux no hace cambios permanentes a su computador hasta ese punto. Por favor, tenga en cuenta que si detiene la instalación después de que el particionamiento ha comenzado, puede dejar a su computador inservible.

7.1. INICIO DEL PROGRAMA DE INSTALACIÓN

IMPORTANTE

Red Hat Enterprise Linux 6 no soporta UEFI para sistemas x86 de 32 bits

IMPORTANTE

Observe que las configuraciones de arranque de UEFI y BIOS difieren significativamente una de la otra. Por lo tanto, el sistema instalado debe arrancar mediante el mismo firmware utilizado durante la instalación. No se puede instalar el sistema operativo en un sistema que utilice BIOS y luego arrancar esta instalación en un sistema que utilice UEFI.

Red Hat Enterprise Linux 6 soporta la versión 2.2 de la especificación UEFI. El hardware que soporta la versión 2.3 o posterior de la especificación UEFI debe operar con Red Hat Enterprise Linux 6, pero la funcionalidad adicional definida por estas especificaciones no estarán disponibles. Las especificaciones están disponibles en <http://www.uefi.org/specs/agreement/>

Antes de iniciar, asegúrese de tener todos los recursos necesarios para la instalación. Si ya ha leído el [Capítulo 3, Planeación de instalación en arquitectura x86](#), y seguido las instrucciones, debe verificar si está listo para iniciar el proceso de instalación. Cuando lo haya verificado, inicie el programa de instalación utilizando el DVD de Red Hat Enterprise Linux, o mediante cualquier otro medio de instalación que haya creado.

NOTA

En ocasiones, algunos componentes de hardware requieren un *actualizador de controlador* durante la instalación. Un actualizador de controlador añade soporte para hardware que no es soportado por el programa de instalación. Consulte el [Capítulo 6, Actualización de controladores durante la instalación en sistemas Intel y AMD](#) para obtener mayor información.

7.1.1. Arranque del programa de instalación en sistemas x86, AMD64 e Intel 64

Puede comenzar el programa de instalación usando alguno de los siguientes medios (dependiendo de la compatibilidad de su sistema):

- *El DVD de Red Hat Enterprise Linux*— Su equipo soporta una unidad de DVD de arranque y usted tiene el DVD de Red Hat Enterprise Linux.
- *CD-ROM de arranque* — Su ordenador soporta una unidad de CD-ROM de arranque y quiere realizar una instalación de red o disco duro.
- *Unidad flash USB* — Su máquina soporta el arranque desde un un dispositivo USB.
- *PXE a través de la red* — Su equipo soporta el inicio desde la red. Este es un método de instalación avanzado. Consulte el [Capítulo 30, Preparación de un servidor de instalación](#) para obtener mayor información sobre él.

Para crear un CD-ROM de arranque o preparar un controlador flash USB para el arranque, consulte [Sección 2.2, “Creación de medios de arranque mínimos”](#).

Inserte el medio de arranque y reinicie el sistema.

Puede que necesite presionar alguna tecla específica o combinación de teclas para arrancare desde el medio deseado. En la mayoría de las computadoras, un mensaje breve aparece en la pantalla inmediatamente después de encenderla. Típicamente, dice algo como **Presione F10 para seleccionar el dispositivo de arranque**, aunque el mensaje exacto y la tecla a presionar puede variar mucho de computadora en computadora. Consulte la documentación de la placa principal de su computadora, o busque asistencia del fabricante o vendedor del hardware.

Si su computadora no le permite seleccionar un dispositivo de arranque al iniciarse, puede tener que configurar el *Sistema Básico de Entrada/Salida* (BIOS) de su sistema para poder arrancar de ese medio.

Para cambiar los parámetros del BIOS en un sistema x86, AMD64 o Intel 64, observe las instrucciones que se muestran en la pantalla cuando el computador arranca. Una línea de texto le dirá qué teclas debe presionar para entrar en la configuración del BIOS.

Cambie esta secuencia para que su programa de configuración del BIOS, halle la sección donde pueda alterar su secuencia de arranque. La predeterminada suele ser C, A o A, C (dependiendo de si arranca desde su disco duro [C] o un una unidad de disquete [A]). Cambie esta secuencia para que el DVD sea el primero en su orden de arranque y que C o A sea el segundo sea el segundo. Esto hará que su computador utilice como unidad de arranque la unidad de DVD, luego verifique su disco duro o unidad de disquete.

Guarde sus cambios antes de salir del BIOS. Para más información, consulte la documentación que se suministra con el sistema.

Después de una corta demora, la pantalla de arranque gráfico aparecerá, la cual contiene una variedad de opciones de arranque. El programa de instalación comienza automáticamente si no se actúa en el primer minuto. Para obtener una descripción de opciones disponibles en esta pantalla, consulte la [Sección 7.1.2, “El menú de arranque”](#).

De modo alternativo, presione la tecla **Esc** para acceder al indicador **boot :**, en el cual puede ingresar opciones de arranque adicionales como se describió en la [Sección 7.1.3, “Opciones de arranque adicionales”](#).

7.1.2. El menú de arranque

El medio de arranque muestra un menú de arranque gráfico con varias opciones. Si no presiona ninguna tecla en 60 segundos, se ejecutará la opción de arranque predeterminada. Para elegir la predeterminada, puede esperar a que se venza el tiempo o puede presionar la tecla **Enter** en su

teclado. Para seleccionar una opción diferente a los valores predeterminados, use las teclas de flecha en su teclado y presione la tecla **Enter** cuando haya resaltado la opción deseada. Si desea personalizar la opciones de arranque para una opción determinada, presione la tecla **Tab**. Para acceder al indicador **boot**: en el cual se especifican las opciones de arranque personalizadas, presione la tecla **Esc** y consulte la [Sección 7.1.3, “Opciones de arranque adicionales”](#).

Figura 7.1. La pantalla de arranque

Para ver el listado y la explicación de las opciones comunes de arranque, consulte el [Capítulo 28, Opciones de arranque](#).

Las opciones de arranque son:

Instalar o actualizar un sistema existente

Ésta es la opción predeterminada. Elija esta opción para instalar Red Hat Enterprise Linux en su sistema mediante el programa de instalación gráfico.

Sistema de instalación con controlador de vídeo básico

Esta opción le permite instalar a Red Hat Enterprise Linux en el modo gráfico, incluso si el programa de instalación no puede cargar el controlador correcto para su tarjeta de vídeo. Si la pantalla aparece distorsionada o en blanco cuando use la opción **Instalar o actualizar un sistema**, reinicie su equipo y ensaye esta opción en su lugar.

Sistema de rescate instalado

Elija esta opción para reparar un problema con su sistema de Red Hat Enterprise Linux instalado, el cual le impide arrancar normalmente. A pesar de que Red Hat Enterprise Linux es una plataforma informática excepcionalmente estable, aún es posible que en ocasiones se presenten problemas que impidan arrancar. El entorno de rescate contiene programas de herramientas que permiten solucionar una amplia gama de problemas.

Inicio desde el controlador local

Esta opción inicia el sistema desde el primer disco instalado. Si ha arrancado este disco accidentalmente, utilice esta opción para arrancar desde el disco duro inmediatamente sin iniciar el instalador.

7.1.3. Opciones de arranque adicionales

Aunque es más sencillo arrancar desde DVD y ejecutar una instalación gráfica, en ocasiones hay escenarios de instalación en los que puede ser necesario realizar el arranque con un método distinto. En esta sección se describen las opciones de arranque adicionales disponibles para Red Hat Enterprise Linux.

Para pasar opciones al gestor de arranque en sistemas x86, AMD64, o Intel 64, presione la tecla **Esc** en el momento de arranque. El indicador **boot** : aparecerá, en el cual puede usar las opciones del gestor de arranque descritas a continuación.

NOTA

Consulte el [Capítulo 28, Opciones de arranque](#) para obtener información adicional acerca de opciones de arranque y que no hayan sido tratadas aquí.

- Para realizar una instalación en modo de texto, escriba en el indicador de arranque de instalación:

```
linux text
```

- Para especificar una fuente de instalación, use la opción **linux repo=**. Por ejemplo:

```
linux repo=cdrom:dispositivo
```

```
linux repo=ftp://username:contraseña@URL
```

```
linux repo=http://URL
```

```
linux repo=hd:dispositivo
```

```
linux repo=nfs:opciones:servidor:/ruta
```

```
linux repo=nfsiso:opciones:servidor:/ruta
```

En estos ejemplos, **cdrom** se refiere a una unidad de CD o DVD, **ftp** se refiere a un sitio accesible por FTP, **http** se refiere a un sitio accesible por HTTP, **hd** se refiere a un archivo de imagen ISO en una partición de disco duro, **nfs** se refiere a un árbol de archivos de instalación accesible por NFS y **nfsiso** se refiere a un archivo de imagen ISO por NFS.

- Imágenes ISO tienen un md5sum incorporado en ellas. Para probar la integridad de la suma de verificación de una imagen ISO, escriba en el intérprete de comandos de arranque de la instalación:

```
linux mediacheck
```

■

El programa de instalación le solicitará que inserte un DVD o que seleccione la imagen y seleccionar **Aceptar** para realizar la operación de verificación. La operación de verificación se puede realizar en cualquier DVD de Red Hat Enterprise Linux . Es altamente recomendable realizar esta operación en el DVD de Red Hat Enterprise Linux que haya creado a partir de imágenes ISO descargadas. Este comando funciona con los métodos de instalación en DVD, ISO en disco duro y métodos de instalación ISO NFS.

- Si usted necesita realizar la instalación en *modo serial*, escriba el siguiente comando:

```
linux console=<dispositivo>
```

Para las instalaciones en modo texto, use:

```
consola de texto de linux=<dispositivo>
```

En el comando anterior, <device> debe ser el dispositivo que usted está utilizando (por ejemplo, ttyS0 o ttyS1). Por ejemplo, **linux text console=ttyS0**.

Las instalaciones en modo de texto mediante una terminal serial funcionan mejor cuando la terminal soporta UTF-8. Bajo UNIX y Linux, Kermit soporta UTF-8. Para Windows, Kermit'95 funciona bien. Las terminales No-UTF-8 funcionan siempre y cuando se utilicen durante el proceso de instalación. Una pantalla serial mejorada puede ser utilizada al pasar el comando **utf8** como opción de arranque para el programa de instalación. Por ejemplo:

```
linux console=ttyS0 utf8
```

7.1.3.1. Opciones del Kernel

También se pueden pasar opciones al kernel. Por ejemplo, para aplicar actualizaciones al programa de instalación ingrese el dispositivo de almacenamiento:

```
actualizaciones de linux
```

Para las instalaciones en modo texto, use:

```
actualizaciones de texto de linux
```

Este comando le pedirá la ruta del dispositivo que contiene las actualizaciones para **anaconda**. Esto no es necesario si está realizando una instalación de red y ya ha colocado en el servidor el contenido de la imagen de actualizaciones en **rhupdates/**.

Después de ingresar las opciones, pulse **Enter** para comenzar utilizando esas opciones.

Si necesita especificar opciones de arranque específicas para identificar su hardware, por favor anótelas en un papel. Las opciones de arranque se necesitarán durante la porción de configuración del gestor de arranque de la instalación (consulte la [Sección 9.17, “x86, AMD64 y Configuración del gestor de arranque Intel 64”](#) para obtener mayor información).

Para obtener mayor información sobre las opciones del kernel, consulte el [Capítulo 28, Opciones de arranque](#).

7.2. INSTALACIÓN DESDE FUENTE DIFERENTE

Puede instalar Red Hat Enterprise Linux desde imágenes ISO almacenadas en disco duro, o desde la red mediante los métodos NFS, FTP, HTTP o HTTPS. Los usuarios experimentados usan alguno de estos métodos porque suele ser más rápido leer datos desde un disco duro o servidor de red que desde un DVD.

La siguiente tabla resume los diferentes métodos de arranque y de instalación recomendados para cada uno:

Tabla 7.1. Fuentes de instalación y arranque

Método de arranque	Fuente de instalación
Instalación DVD	DVD, red o disco duro
Instalación de unidad flash USB	Instalación con DVD, red, o disco duro
CD de arranque mínimo, CD de rescate	Red o disco duro

Consulte la [Sección 3.5, “Selección de un método de instalación”](#) para obtener mayor información sobre instalación desde sitios diferentes a lo medios con los cuales arrancó el sistema.

7.3. ARRANQUE DESDE LA RED USANDO PXE

Para arrancar con el , PXE, necesita un servidor configurado correctamente, y una interfaz de red en su computadora que soporte PXE. Para obtener información de cómo configurar un servidor, consulte el [Capítulo 30, Preparación de un servidor de instalación](#).

Configure el computador para arrancar desde la interfaz de red. Esta opción está en el BIOS, y puede denominarse **Network Boot** o **Boot Services**. Una vez haya configurado correctamente el arranque PXE, el computador puede arrancar el sistema de instalación de Red Hat Enterprise Linux sin ningún otro medio.

Para arrancar la computadora desde un servidor PXE:

1. Verifique si el cable de red está conectado. La luz indicadora de enlace en el zócalo debe estar encendida, incluso si la computadora no está encendida.
2. Encienda la computadora.
3. Aparece una pantalla de menú. Presione la tecla numérica correspondiente a la opción deseada.

Si su computadora arranca desde un servidor de arranque de red, asegúrese de que el BIOS esté configurado para iniciar primero la interfaz de red correcta. Algunos sistemas de BIOS especifican la interfaz de red como un dispositivo de arranque, pero no soportan el estándar de PXE. Para obtener mayor información consulte los documentos de hardware.

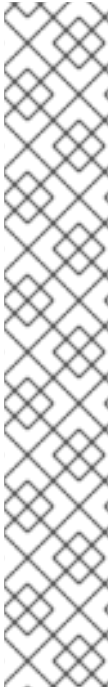

NOTA

Algunos servidores con interfaces de redes múltiples podrían no asignar eth0 como la primera interfaz de red así como la interfaz de firmware lo sabe, lo cual puede hacer que el instalador trate de usar una interfaz de red diferente a la utilizada por PXE. Para cambiar esta conducta, use lo siguiente en archivos de configuración **pxelinux.cfg/***:

```
IPAPPEND 2
APPEND ksdevice=bootif
```

Estas opciones de configuración anteriores hacen que el instalador use la misma interfaz de red a la utilizada por la interfaz de firmware y PXE. También se puede usar la siguiente opción:

```
ksdevice=link
```

Esta opción hace que el instalador use el primer dispositivo de red que encuentre vinculado a un interruptor de redes.

CAPÍTULO 8. CONFIGURACIÓN DE LA FUENTE DE INSTALACIÓN E IDIOMA

Antes de que el programa de instalación gráfica inicie, necesitará configurar el idioma y la fuente de instalación.

8.1. INTERFAZ DE USUARIO EN MODO TEXTO DEL PROGRAMA DE INSTALACIÓN

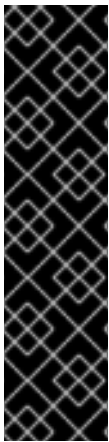

IMPORTANTE

Le recomendamos instalar Red Hat Enterprise Linux mediante la interfaz gráfica. Si usted está instalando Red Hat Enterprise Linux en un sistema sin pantalla gráfica, considere realizar la instalación en una conexión VNC – consulte [Capítulo 31, Instalación mediante VNC](#). Si **anaconda** detecta que usted está instalando en modo de texto en un sistema en el que la instalación en una conexión VNC podría ser posible, **anaconda** le pedirá verificar su decisión para instalar en modo de texto aun cuando sus opciones durante la instalación sean limitadas.

Si su sistema posee una pantalla gráfica, pero la instalación gráfica falla, intente iniciar con la opción **xdriver=vesa**, consulte el [Capítulo 28, Opciones de arranque](#)

Tanto el cargador y más tarde **anaconda** usan la interfaz de pantalla que incluye la mayoría de los *widgets* en pantalla comúnmente encontrados en las interfaces gráficas de usuario. [Figura 8.1, “Widgets del programa de instalación como aparecen en Configuración de URL”](#) y [Figura 8.2, “Widgets del programa de instalación como aparecen en Elegir un idioma”](#), ilustran los widgets que aparecen en pantallas durante el proceso de instalación.

NOTA

No todos los idiomas soportados en el modo gráfico de instalación son soportados en el modo texto de instalación. Específicamente, idiomas escritos con sets de caracteres diferentes del Latín o relativos a alfabetos Cirílicos, no están disponibles en una instalación en modo texto. Si elije un idioma escrito con un set de caracteres que no sea soportado en el modo texto, el programa de instalación le presentará una versión en idioma inglés de las diferentes pantallas.

Figura 8.1. Widgets del programa de instalación como aparecen en Configuración de URL

Figura 8.2. Widgets del programa de instalación como aparecen en Elegir un idioma

Estos widgets incluyen:

- Ventana — Las ventanas (a las que normalmente se hace referencia como *diálogos* en este manual) aparecerán en su pantalla a lo largo del proceso de instalación. En ocasiones, una ventana se puede superponer a otras; en estos casos, solamente podrá interactuar con la ventana que está en primer plano. Cuando haya terminado en esa ventana, ésta desaparecerá y podrá continuar trabajando en la ventana situada debajo.

- Casilla de verificación — Las casillas de verificación le permiten seleccionar o anular la selección de una función. La casilla puede mostrar un asterisco (si está activada) o un espacio (si está desactivada). Cuando el cursor esté en una casilla de verificación, pulse la **barra espaciadora** para activar o desactivar una función.
- Entrada de texto — Las áreas de entrada de texto son regiones en las que puede introducir información que necesita el programa de instalación. Cuando el cursor se encuentra en una línea de entrada de texto, puede introducir y/o editar la información de esa línea.
- Widget de texto — Los widget de texto son regiones de la pantalla que presentan texto. En ocasiones, los widget de texto también pueden contener otros widget como casillas de selección. Si un widget de texto contiene más información de la que puede mostrar en el espacio que tiene reservado, aparecerá una barra de desplazamiento. Si sitúa el cursor en el widget de texto, podrá presionar a continuación las flechas **Arriba** y **Abajo** para desplazarse por toda la información disponible. La posición actual se muestra en la barra de desplazamiento con el carácter #, que sube y baja por la barra de desplazamiento a medida que se desplaza.
- Barra de desplazamiento — las barras de desplazamiento aparecen al lado o en la parte inferior de una ventana para controlar qué parte de una lista o documento se encuentra en ese momento en la pantalla. Las barras de desplazamiento facilitan el movimiento por cualquier parte del archivo.
- Widget de botón — Los widgets de botón son el método principal de interacción con el programa de instalación. Avance por las ventanas del programa de instalación mediante la navegación con estos botones, utilizando las teclas **Tab** y **Enter**. Se pueden seleccionar los botones cuando están resaltados.
- El cursor — aunque no es un widget, el cursor se utiliza para seleccionar (e interactuar con) un widget en particular. Como el cursor se mueve de widget a widget, éste puede cambiar de color o aparecer únicamente sobre o al lado del widget. En la [Figura 8.1, “Widgets del programa de instalación como aparecen en Configuración de URL”](#), el cursor es colocado en el botón **Aceptar**. [Figura 8.2, “Widgets del programa de instalación como aparecen en Elegir un idioma”](#), muestra al cursor en el botón **Editar**.

8.1.1. Uso del teclado para navegar

La navegación por los cuadros de diálogo de instalación se realiza a través de una sencilla serie de pulsaciones. Para mover el cursor, utilice las teclas de flecha **Izquierda**, **Derecha**, **Arriba** y **Abajo**. Utilice **Tab** y **Shift-Tab** para avanzar o retroceder un ciclo de cada widget de la pantalla. En la parte inferior, la mayoría de las pantallas muestran un resumen de las teclas disponibles para posicionar el cursor.

Para "presionar" un botón, sitúe el cursor sobre el botón (por ejemplo, usando la tecla **Tab**) y pulse la **barra espaciadora** o **Enter**. Para seleccionar un elemento de una lista de elementos, desplace el cursor al elemento que desee seleccionar y pulse **Enter**. Para seleccionar un elemento con una casilla de selección, sitúe el cursor en la casilla de selección y pulse la **barra espaciadora** para activar un elemento. Para desactivarlo, pulse la **barra espaciadora** una segunda vez.

Al presionar **F12** se aceptan los valores actuales y se pasa al siguiente diálogo; esta acción es equivalente a pulsar el botón **Aceptar**.

**AVISO**

A menos que el cuadro de diálogo esté esperando su entrada, no pulse ninguna tecla durante el proceso de instalación (al hacerlo, podría obtener un comportamiento impredecible).

8.2. SELECCIÓN DEL IDIOMA

Utilice las teclas de flecha en su teclado para seleccionar el idioma a usar durante el proceso de instalación (consulte [Figura 8.3, “Selección del idioma”](#)). Con su idioma seleccionado y resaltado, presione la tecla **Tab** para desplazarse al botón **Aceptar** y presionar la tecla **Enter** para confirmar su elección.

El idioma que escoja aquí será el idioma predeterminado para el sistema operativo una vez lo instale. La selección del idioma apropiado también le ayudará a configurar el huso horario en una etapa posterior del proceso de instalación. El programa de instalación intentará definir el huso horario adecuado basándose en lo que usted especifique en la pantalla.

Para añadir soporte para idiomas adicionales, personalice la instalación en la etapa de selección de paquetes. Par obtener mayor información, consulte la [Sección 9.18.2, “Personalización de la selección de software”](#).

Figura 8.3. Selección del idioma

Una vez haya seleccionado el idioma, haga clic en **Siguiente** para continuar.

8.3. MÉTODO DE INSTALACIÓN

Si arrancó la instalación desde los medios de arranque mínimos o con la opción de arranque **askmethod**, use las teclas de flecha en su teclado para seleccionar el método de instalación (consulte la [Figura 8.4, “Método de instalación”](#)). Con su método seleccionado resaltado, presione la tecla **Tab** para desplazarse al botón **Aceptar** y presione la tecla **Enter** para confirmar su elección.

Figura 8.4. Método de instalación

8.3.1. Instalación desde DVD

Para instalar Red Hat Enterprise Linux desde un DVD, ingrese el DVD en la unidad de DVD y arranque el sistema desde el DVD. Aún si ha arrancado desde un medio alternativo, puede instalar Red Hat Enterprise Linux desde medios DVD.

El programa de instalación revisa el sistema e intenta identificar su dispositivo de DVD. Inicia buscando una unidad de IDE DVD (también conocida como ATAPI).

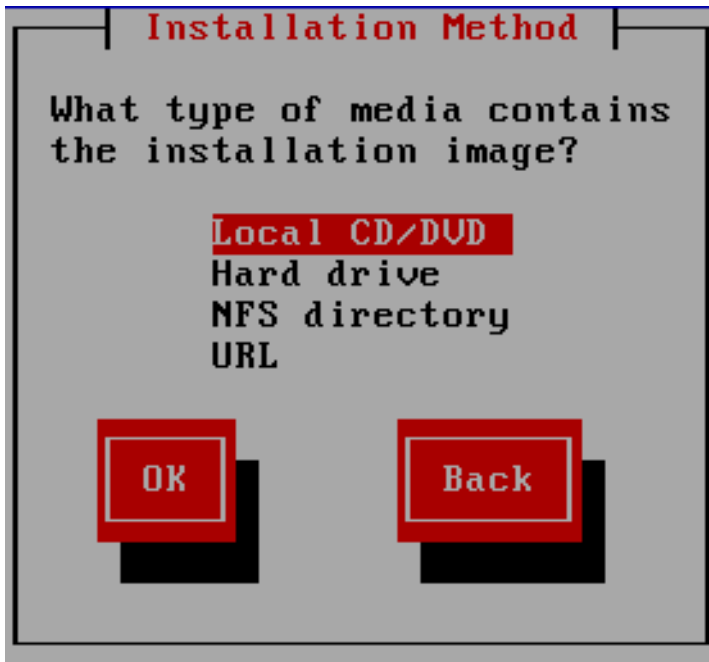

NOTA

Para terminar el proceso de instalación en estos momentos, reinicie su máquina y luego expulse el medio de arranque. Se puede terminar el proceso de instalación de manera segura a cualquier momento anterior a la pantalla **Escribir los cambios al disco**. Consulte la [Sección 9.16, “Escribir cambios en disco”](#) para obtener mayor información.

Si su unidad de DVD no es detectada y es una unidad SCSI DVD, el programa de instalación le pedirá elegir un controlador SCSI. Elija el más parecido a su controlador. Puede además especificar opciones para el controlador si es necesario, sin embargo, la mayoría de los controladores detectarán automáticamente su adaptador SCSI.

Si se encuentra la unidad de DVD y se carga el controlador, el programa de instalación le ofrecerá la posibilidad de revisar el DVD. Este proceso tomará algún tiempo y puede saltárselo. Sin embargo, si más tarde tiene problemas con el programa de instalación, deberá reiniciar la máquina y ejecutar la

revisión del medio antes de solicitar asistencia. Desde el diálogo de revisión de medios, pase a la siguiente etapa del proceso de instalación (consulte la [Sección 9.3, “Bienvenido a Red Hat Enterprise Linux”](#)).

8.3.2. Instalación desde un Disco Duro

La pantalla **Seleccionar partición** funciona sólo si está realizando una instalación desde otra partición del disco (es decir, si ha utilizado el diálogo **Disco duro** en el diálogo de **Método de instalación**). Esta ventana de diálogo le permite darle un nombre a la partición del disco y al directorio desde el cual está instalando Red Hat Enterprise Linux. Si utilizó la opción de arranque **repo=hd**, entonces ya ha especificado una partición.

Figura 8.5. Selección del diálogo de particiones para la instalación desde el disco duro

Seleccione la partición que contiene los archivos ISO de la lista de particiones disponibles. Los nombres de dispositivos de disco internos IDE, SATA, SCSI y USB comienzan con **/dev/sd**. Cada disco individual tiene su propia letra, por ejemplo **/dev/sda**. Cada partición en un disco está numerada, por ejemplo **/dev/sda1**.

Especifique también el **Directorio que contiene las imágenes**. Ingrese la ruta completa del directorio en el disco que contiene los archivos de imágenes ISO. La tabla siguiente muestra algunos ejemplos de cómo ingresar esta información:

Tabla 8.1. Ubicación de las imágenes ISO para diferentes tipos de partición

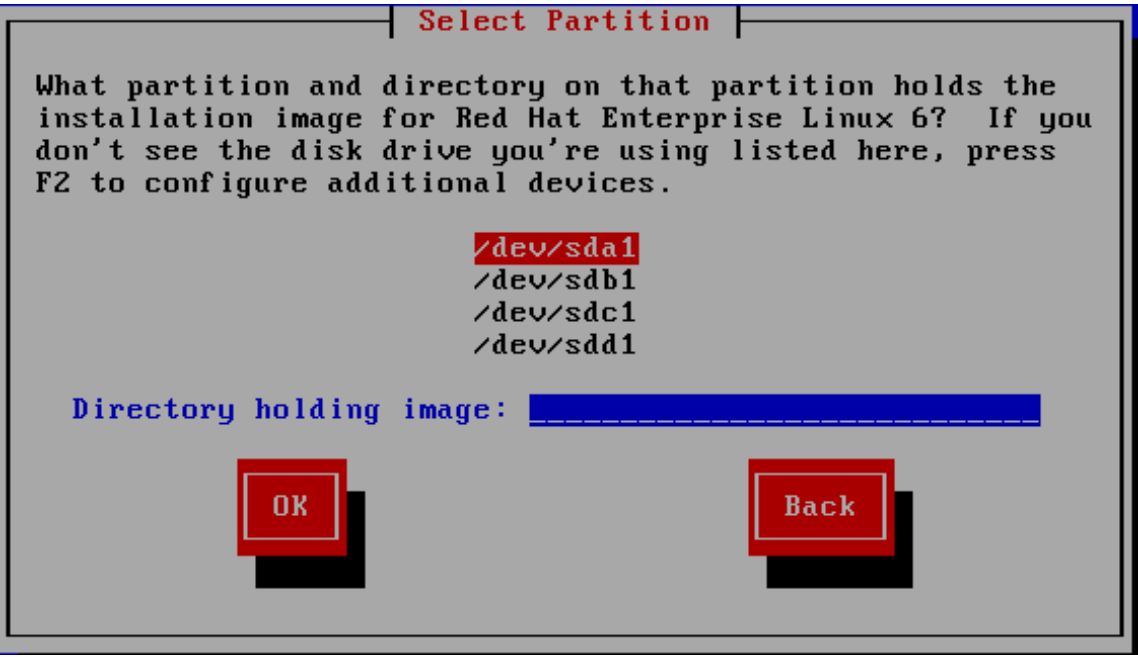
Tipo de Partición	Volumen	Ruta original a los archivos	Directorio a usar
VFAT	D:\	D:\Downloads\RHEL6	/Downloads/RHEL6
ext2, ext3, ext4	/home	/home/user1/RHEL6	/user1/RHEL6

Si las imágenes ISO no se encuentran en el directorio raíz de una partición (nivel superior), ingrese una **/**. Si las imágenes ISO están ubicadas en un subdirectorio de una partición montada, ingrese el nombre

del directorio dentro de esa partición que las contiene. Por ejemplo, si la partición en donde se encuentran las imágenes ISO está montada normalmente como **/home/**, y las imágenes se encuentran en **/home/new/**, tiene que ingresar **/new/**.

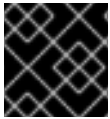

IMPORTANTE

Una entrada sin una barra oblicua que la preceda, puede hacer que la instalación falle.

Seleccione **Aceptar** para continuar. Proceda al [Capítulo 9, Instalación utilizando Anaconda](#)

8.3.3. Realizar una instalación de red

Cuando inicia una instalación con las opciones **askmethod** o **repo=**, puede instalar Red Hat Enterprise Linux desde un servidor de red mediante los protocolos FTP, HTTP HTTPS o NFS. **Anaconda** usará la misma conexión de redes para consultar repositorios de software adicionales más adelante en el proceso de instalación.

Si su sistema tiene más de un dispositivo de redes **anaconda** le presentará una lista de todos los dispositivos disponibles y le pedirá que seleccione uno para usar durante la instalación. Si su sistema solamente tiene un dispositivo de red único, **anaconda** lo seleccionará automáticamente y no presentará este cuadro de diálogo.

Figura 8.6. Dispositivo de redes

Si no está seguro de cuál dispositivo en la lista corresponde a la conexión física en el sistema, seleccione un dispositivo en el lista y luego presiones el botón **Identificar**. El cuadro de diálogo **Identificar NIC** aparecerá.

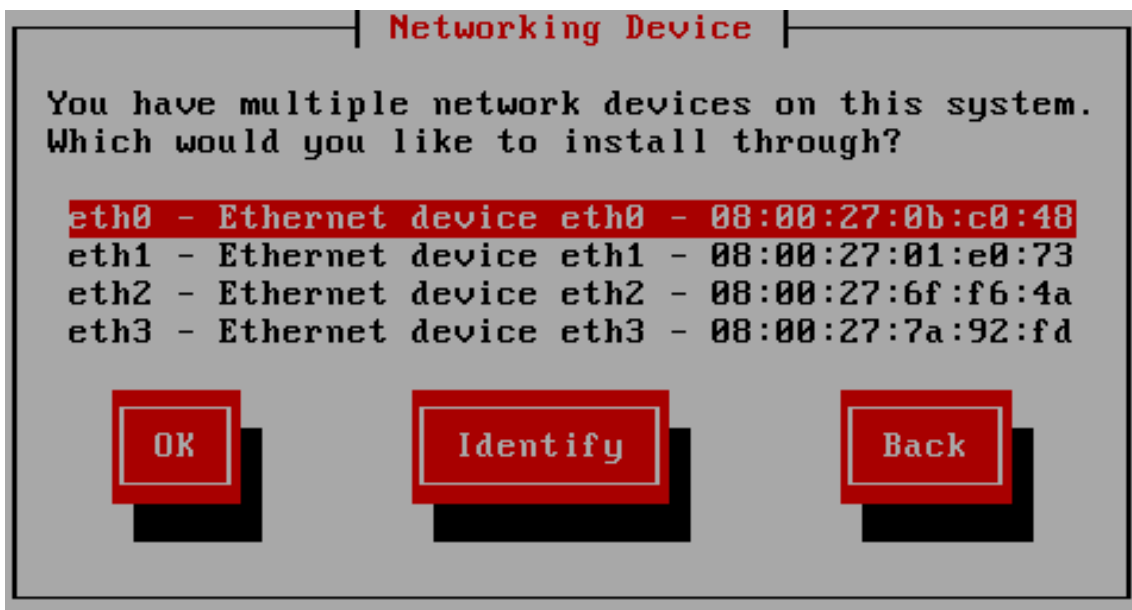

Figura 8.7. Identifica NIC

Los sockets de la mayoría de los dispositivos de redes ofrecen una *luz de actividad* (conocida también como *luz de enlace*) — un Diodo emisor de luz (LED) que alumbra para indicar que los datos están fluyendo a través del socket. **Anaconda** puede destellar hasta por 30 segundos la luz de actividad del dispositivo de red que usted seleccionó en el cuadro de diálogo **Dispositivo de redes**. Ingrese el número de segundos que requiere, luego presione **Aceptar**. Cuando **anaconda** termine de alumbrar, vuelve al cuadro de diálogo de **Dispositivo de redes**.

Al seleccionar el dispositivo de redes, **anaconda** le solicitará elegir cómo desea configurar TCP e IP:

Opciones IPv4

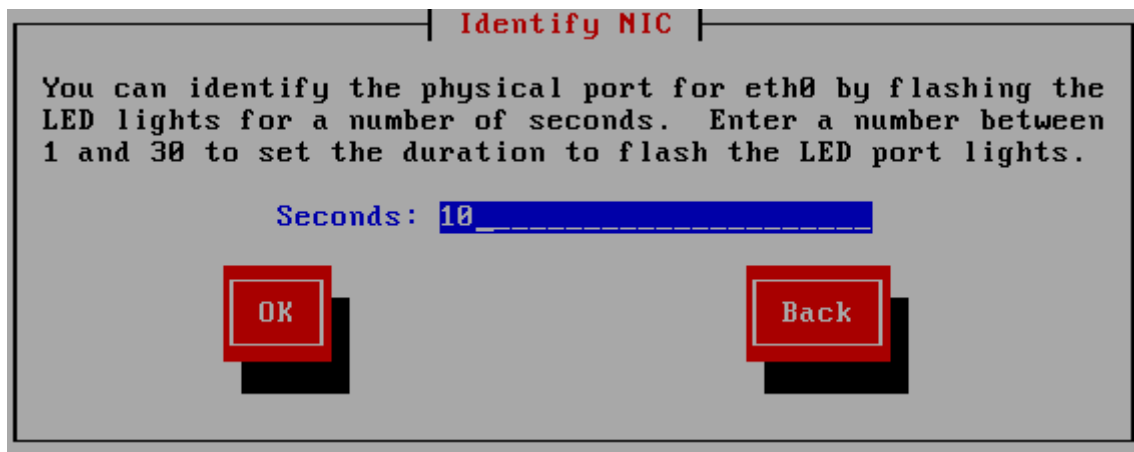
Configuración IP dinámica (DHCP)

Anaconda usa DHCP en la red para suplir automáticamente la configuración de redes.

Configuración manual

Anaconda le solicita ingresar su configuración de red de forma manual, incluyendo la dirección IP para este sistema, la máscara de red, la dirección de puerta de enlace y la dirección DNS.

Opciones IPv6

Detección automática de vecinos

Anaconda usa *propaganda de enrutador* (RA) para crear una configuración automática sin estado. (Equivalente a la opción **Automatic** en **NetworkManager**)

Configuración IP dinámica (DHCPv6)

Anaconda no usa RA, pero solicita directamente información de DHCPv6 para crear una configuración con estado. (Equivalente a la opción **Automatic, DHCP only** en **NetworkManager**)

Configuración manual

Anaconda le solicita ingresar su configuración de red de forma manual, incluyendo la dirección IP para este sistema, la máscara de red, la dirección de puerta de enlace y la dirección DNS.

Anaconda soporta los protocolos IPv4 e IPv6. Sin embargo, si configura una interfaz para utilizar los protocolos IPv4 e IPv6, la conexión de IPv4 debe tener éxito o la interfaz no funciona, incluso si la conexión IPv6 se realiza.

Figura 8.8. Configurar TCP e IP

De forma predeterminada **anaconda** usa DHCP para proporcionar automáticamente la configuración de red para IPV4 y la detección de vecinos para proporcionar configuración de red para IPv6. Si eligió configurar de forma manual TCP e IP, **anaconda** le solicitará proporcionar información en el cuadro de diálogo de **Configuración manual de TCP e IP**:

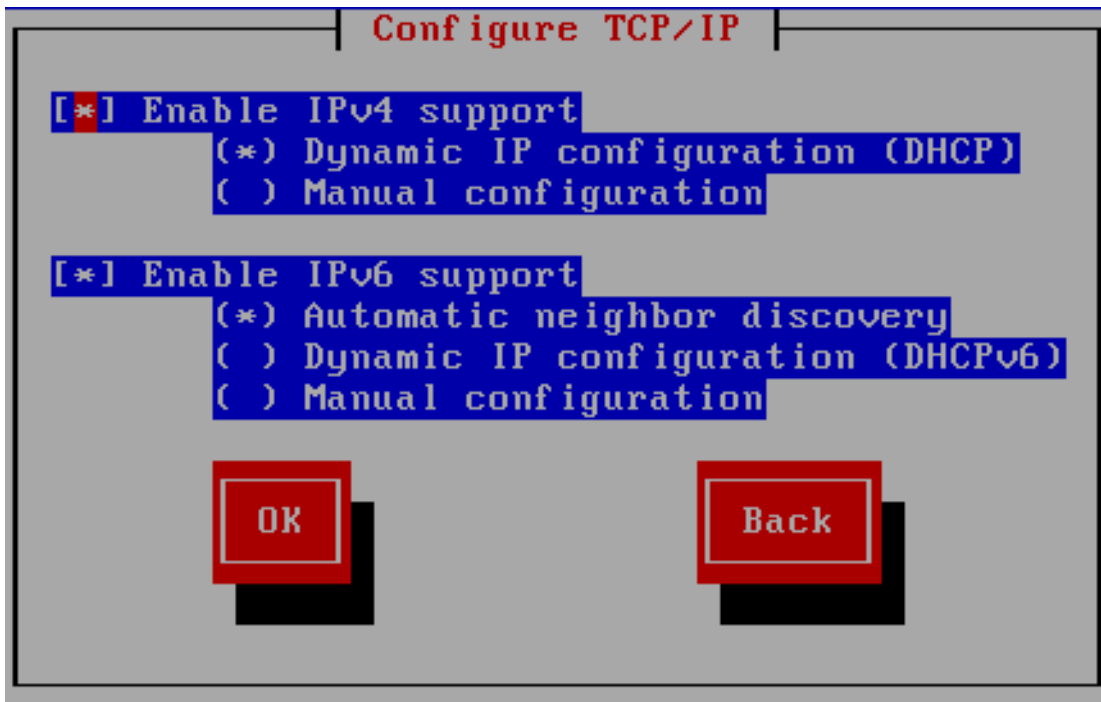

Figura 8.9. Configuración manual de TCP e IP

El cuadro de diálogo proporciona campos para direcciones IPv4 e IPv6 y prefijos, según los protocolos que usted eligió para configurar manualmente, junto con los campos para la puerta de enlace de redes y el servidor de nombre. Ingrese la información para su red y luego presione **Aceptar**.

Cuando el proceso de instalación se haya completado, estas configuraciones serán transferidas a su sistema.

- Si está realizando la instalación a través de NFS, proceda con la [Sección 8.3.4, “Instalación a través de NFS”](#).

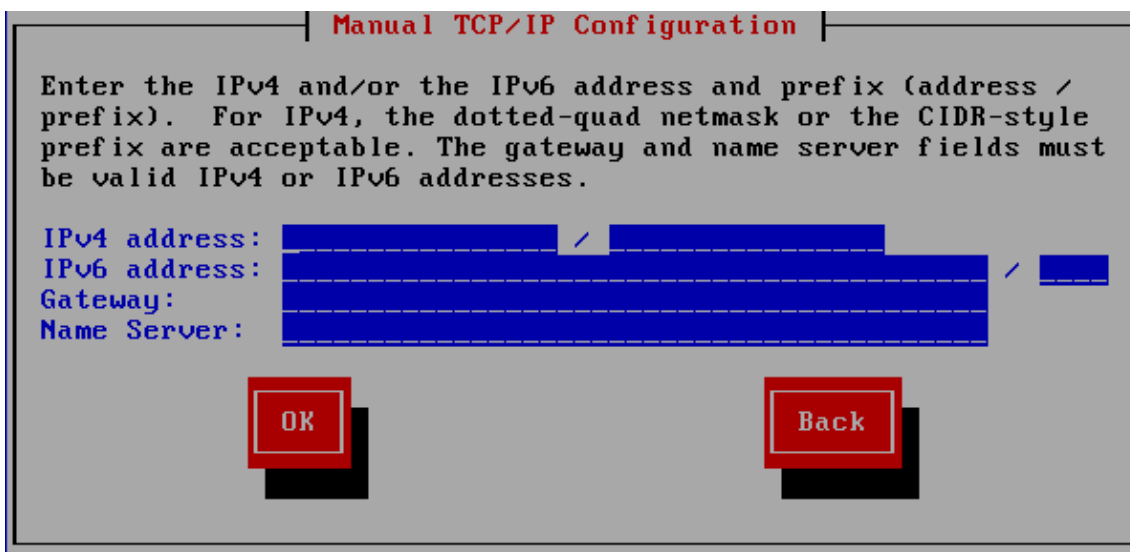
- Si está realizando la instalación vía de Web o FTP, proceda con la [Sección 8.3.5, “Instalación mediante FTP, HTTP, o HTTPS”](#).

8.3.4. Instalación a través de NFS

El cuadro de diálogo NFS solamente se aplica si seleccionó **NFS Image** en el diálogo **Método de instalación**. Si utilizó la opción de arranque **repo=nfs**, ya ha especificado un servidor y ruta.

Figura 8.10. Pantalla de configuración de NFS

1. Ingrese el nombre de dominio o dirección IP de su servidor NFS en el campo **Nombre de servidor NFS**. Por ejemplo, si está instalando desde un host que se llama **eastcoast** en el dominio **ejemplo.com**, ingrese **eastcoast.ejemplo.com**.
2. Ingrese el nombre del directorio exportado en el campo **Red Hat Enterprise Linux 6 directory**:
 - Si el servidor NFS está exportando un espejo del árbol de instalación de Red Hat Enterprise Linux, ingrese el directorio que contiene la raíz del árbol de instalación. Si todo se especificó correctamente, aparecerá un mensaje indicando que el programa de instalación para Red Hat Enterprise Linux se está ejecutando.
 - Si el servidor NFS está exportando las imágenes ISO de los DVD de Red Hat Enterprise Linux, ingrese el directorio que contiene la imagen ISO.

Si siguió la configuración descrita en la [Sección 4.1.2, “Preparación para una instalación NFS”](#), el directorio exportado es el que ha especificado como **publicly_available_directory**.

3. Especifique las opciones de montaje de NFS requeridas en el campo **Opciones de montaje NFS**. Consulte las páginas de manual para **mount** y **nfs** a fin de obtener una lista completa de las opciones. Si no requiere opciones de montaje, deje el campo en blanco.
4. Prosiga al [Capítulo 9, Instalación utilizando Anaconda](#).

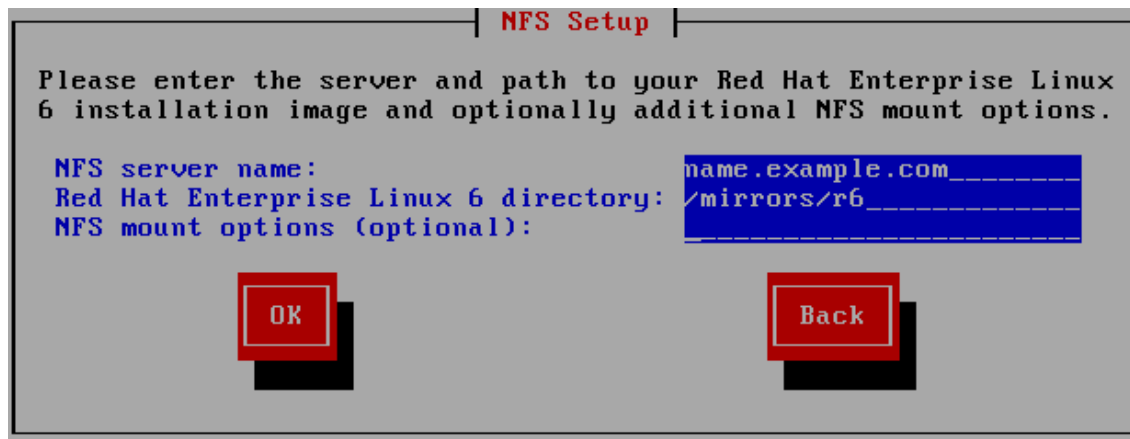
8.3.5. Instalación mediante FTP, HTTP, o HTTPS

IMPORTANTE

Cuando proporcione una URL para una fuente de instalación, debe especificar de modo explícito **http://** o **ftp://** como el protocolo.

El cuadro de diálogo de URL solamente se aplica si está instalando desde un servidor FTP, HTTP o HTTPS (si seleccionó **URL** en la ventana **Método de instalación**). Este cuadro de diálogo le pedirá información sobre el servidor FTP, HTTP o HTTPS desde el cual está realizando la instalación de Red Hat Enterprise Linux. Si utilizó las opciones de arranque **repo=ftp** o **repo=http**, ya especificó el servidor y la ruta.

Ingrese el nombre y la dirección IP del sitio FTP, HTTP o HTTPS desde el cual está instalando, y el nombre del directorio que contiene el directorio **/images** para su arquitectura. Por ejemplo:

/mirrors/redhat/rhel-6/Server/i386/

Para instalar a través de una conexión segura HTTPS, especifique **https://** como el protocolo.

Especifique la dirección del servidor proxy y si es necesario, proporcione un número de puerto, nombre de usuario y contraseña. Si todo se especifica correctamente, aparecerá una mensaje indicando que los archivos están siendo recuperados del servidor.

Si su servidor FTP, HTTP o HTTPS requiere autenticación de usuario, especifique el usuario y la contraseña como parte de la URL así:

{ftp|http|https}://<user>:<password>@<hostname>[:<port>]/<directory>/

Por ejemplo:

http://install:rhel6pw@name.example.com/mirrors/redhat/rhel-6/Server/i386/

Figura 8.11. Diálogo de configuración URL

Prosigas al [Capítulo 9, Instalación utilizando Anaconda](#)

8.4. VERIFICACIÓN DE MEDIOS

El DVD ofrece la opción de verificar la integridad de los medios. El registro de errores algunas veces se presenta al producir medios de DVD. Un error en los datos para el paquete elegido en el programa de instalación puede hacer abortar la instalación. Para minimizar las posibilidades de errores de datos que

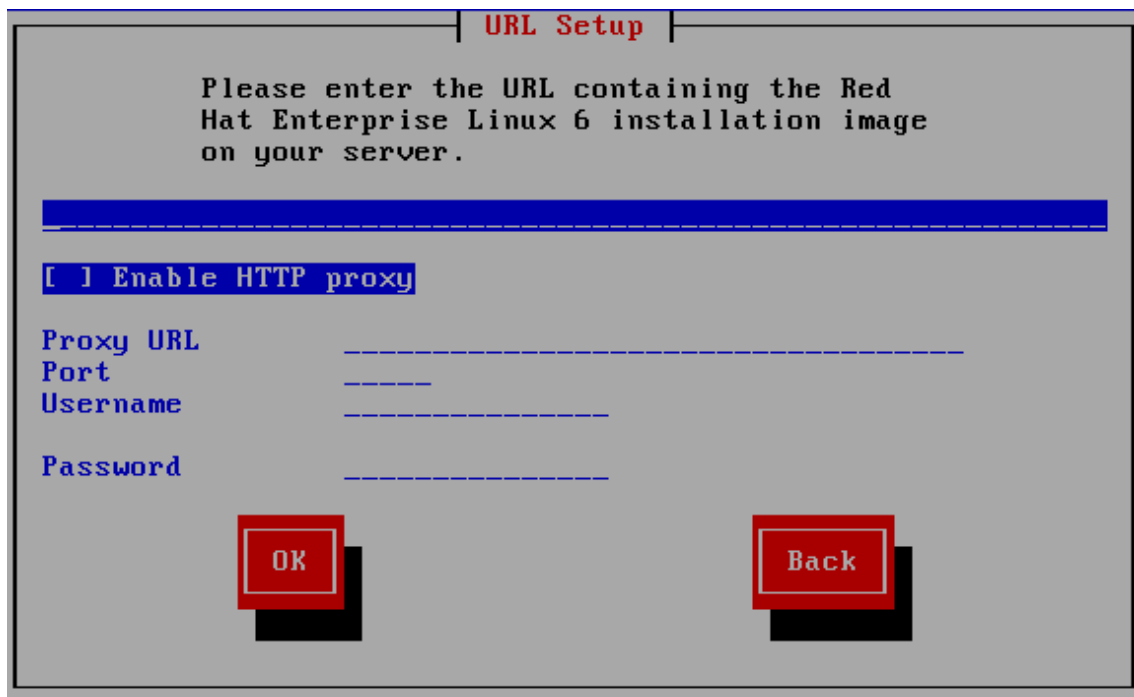
afecten la instalación, verifique los medios antes de la instalación.

Si la verificación tiene éxito, el proceso de instalación prosigue normalmente. Si el proceso falla, cree un nuevo DVD mediante la imagen ISO que descargó anteriormente.

CAPÍTULO 9. INSTALACIÓN UTILIZANDO ANACONDA

Este capítulo describe una instalación mediante la interfaz gráfica de usuario de **anaconda**.

9.1. INTERFAZ DE USUARIO EN MODO TEXTO DEL PROGRAMA DE INSTALACIÓN

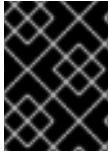

IMPORTANTE

La instalación en modo de texto no le impide usar la interfaz gráfica en su sistema una vez instalado.

Aparte del instalador gráfico, **anaconda** también incluye un instalador basado en texto.

Si una de las siguientes situaciones se presenta, el programa de instalación usa el modo de texto:

- El sistema de instalación no pudo identificar el hardware de pantalla en su computador
- Usted eligió el modo de instalación de texto desde menú de arranque

Aunque las instalaciones en modo de texto no están explícitamente documentadas, los que utilizan el programa de instalación en modo de texto pueden fácilmente seguir las instrucciones para una instalación en modo gráfico. Sin embargo, debido a que el modo de texto presenta un proceso de instalación más sencillo, existen ciertas opciones disponibles en el modo gráfico, que no están disponibles en el modo de texto. Estas diferencias se explican en la descripción del proceso de instalación de esta guía e incluyen:

- Configuración de métodos de almacenamiento avanzados tales como LVM, RAID, FCoE, zFCP e iSCSI.
- Personalización del diseño de partición
- Personalización del diseño del gestor de arranque
- Selección de paquetes durante la instalación
- Configuración de sistema instalado con **firstboot**

Si eligió instalar Red Hat Enterprise Linux en modo de texto, aún puede configurar su sistema para usar la interfaz gráfica después de la instalación. Consulte la [Sección 35.3, “Cambiano a Ingreso Gráfico”](#) para obtener instrucciones.

Para configurar opciones que no están disponibles en modo de texto, considere el uso de la opción de arranque. Por ejemplo, la opción **linux ip** puede servir para configurar los parámetros de red. Consulte la [Sección 28.1, “Configuración del sistema de instalación en el menú de arranque”](#) para obtener instrucciones.

9.2. INTERFAZ DE USUARIO DEL PROGRAMA DE INSTALACIÓN GRÁFICA

Si ha utilizado una *interfaz de usuario gráfica (GUI)* con anterioridad, este proceso le será muy familiar. Use el ratón para navegar por las pantallas, pulsar los botones o rellenar los campos de texto.

También puede navegar a través de la instalación utilizando el teclado. La tecla **Tab** le permite moverse

a través de los objetos de la pantalla; las flechas arriba y abajo, le facilitan moverse en listas de elementos; las teclas + y - expanden y contraen listas, mientras que **Espacio** y **Enter** seleccionan o eliminan la selección de un elemento resaltado. Puede también utilizar la combinación de teclas **Alt+X** pulsar botones o seleccionar otras pantallas **X** se reemplaza con cualquier letra subrayada que aparezca dentro de esa pantalla.

NOTA

Si está utilizando un sistema x86, AMD64, o Intel 64 y no desea utilizar el programa de instalación GUI, también está disponible el programa de instalación en modo de texto. Para iniciar el programa de instalación en modo de texto, use el siguiente comando en el intérprete de comandos de **boot**:

```
linux text
```

Consulte la [Sección 7.1.2, “El menú de arranque”](#) para obtener una descripción del menú de arranque de Red Hat Enterprise Linux y la [Sección 8.1, “Interfaz de usuario en modo texto del programa de instalación”](#) para obtener una visión general de instrucciones de instalación en modo de texto.

Es muy recomendable que las instalaciones se lleven a cabo mediante la interfaz gráfica (GUI) del programa de instalación. La GUI del programa de instalación ofrece todas las funciones del programa de instalación de Red Hat Enterprise Linux, incluyendo la configuración de LVM, la cual no está disponible en el modo de texto.

Los usuarios que utilicen el programa de instalación en modo texto, pueden seguir las instrucciones de instalación de la GUI y obtener la información necesaria.

9.2.1. Tomas de pantalla durante la instalación

Anaconda le permite hacer tomas de pantalla durante el proceso de instalación. En cualquier momento durante la instalación, presione la tecla **Shift+Impr Pant** y **anaconda** grabará la toma de pantalla en **/root/anaconda-screenshots**.

Si está realizando una instalación Kickstart, use la opción **autostep --autoscreenshot** para generar automáticamente tomas de pantalla de cada paso de la instalación. Consulte la [Sección 32.3, “Crear un archivo Kickstart”](#) para obtener más detalles sobre la configuración de un archivo Kickstart.

9.2.2. Una Nota sobre Consolas Virtuales

El programa de instalación de Red Hat Enterprise Linux es mucho más que las ventanas de diálogo del proceso de instalación. Varias clases de mensajes de diagnóstico están a su disposición, así como también una forma de escribir los comandos desde un intérprete de comandos de shell. El programa de instalación despliega estos mensajes en cinco *consolas virtuales*, entre ellas se puede acceder usando una combinación de teclas.

Una consola virtual es un intérprete de comandos en un ambiente no gráfico, accesado desde la máquina física, no remotamente. Se pueden acceder a múltiples consolas virtuales simultáneamente.

Estas consolas virtuales son de gran ayuda si tiene problemas mientras se realiza la instalación de Red Hat Enterprise Linux. Los mensajes que aparecen en la consola de instalación o del sistema pueden ayudar a diagnosticar el problema. Consulte la [Tabla 9.1, “Consolas, combinaciones de teclas y contenidos”](#) para ver una lista de las consolas virtuales, las combinaciones de teclas usadas para llegar a ellas, y sus contenidos.

En general, no hay ninguna razón para abandonar la consola predeterminada (consola virtual #6) para las instalaciones gráficas a menos de que tenga intenciones de detectar problemas de instalación.

Tabla 9.1. Consolas, combinaciones de teclas y contenidos

consola	Pulsaciones	contenidos
1	ctrl+alt+f1	pantalla gráfica
2	ctrl+alt+f2	intérprete de comandos
3	ctrl+alt+f3	registro de instalación (mensajes del programa de instalación)
4	ctrl+alt+f4	mensajes del sistema
5	ctrl+alt+f5	otros mensajes

9.3. BIENVENIDO A RED HAT ENTERPRISE LINUX

La pantalla de **Bienvenida** no le pide ninguna información.

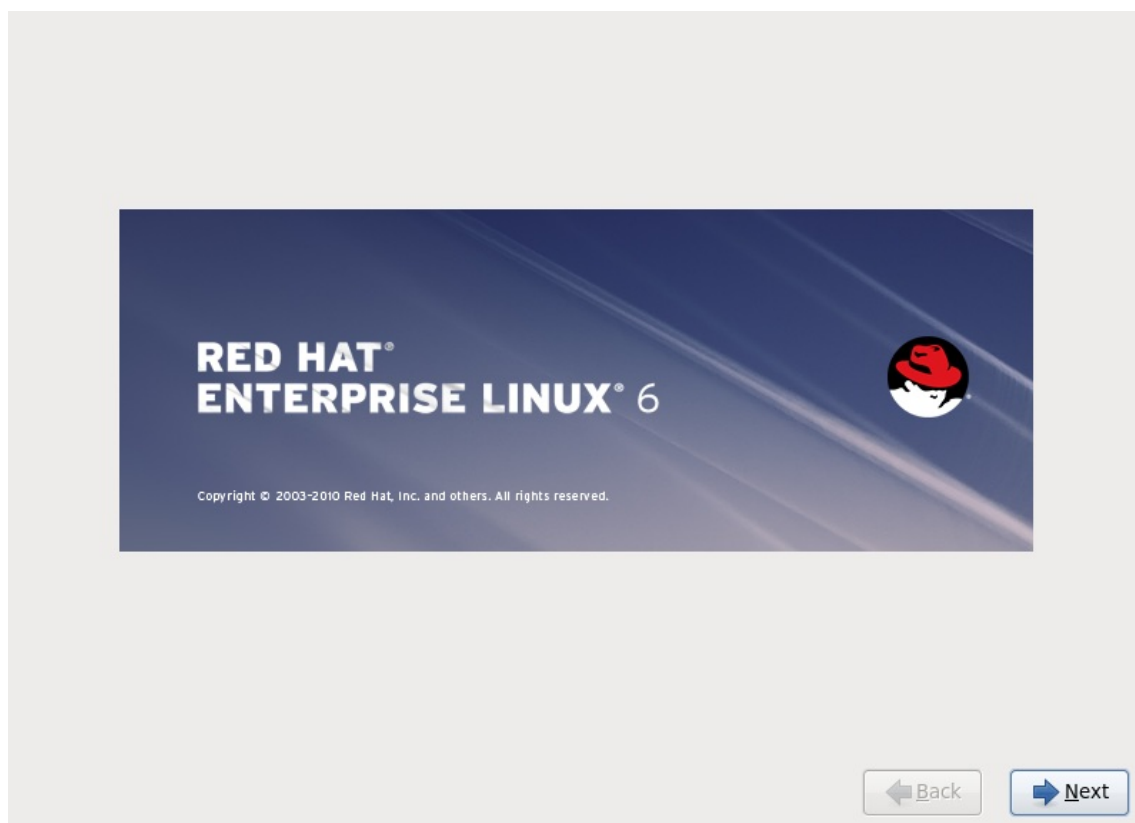

Haga clic en **Siguiente** para continuar.

9.4. SELECCIÓN DEL IDIOMA

Con el ratón, seleccione el idioma que prefiera (por ejemplo, U.S. Inglés) a usar para la instalación y como predeterminado del sistema (consulte la figura a continuación).

Haga clic en **Siguiente** para continuar.

Figura 9.1. Configuración del idioma

9.5. CONFIGURACIÓN DEL TECLADO

Con el ratón, seleccione el tipo de diseño para el teclado que le gustaría utilizar durante el proceso de instalación y como predeterminado del sistema (consulte la figura a continuación).

Haga clic en **Siguiente** para continuar.

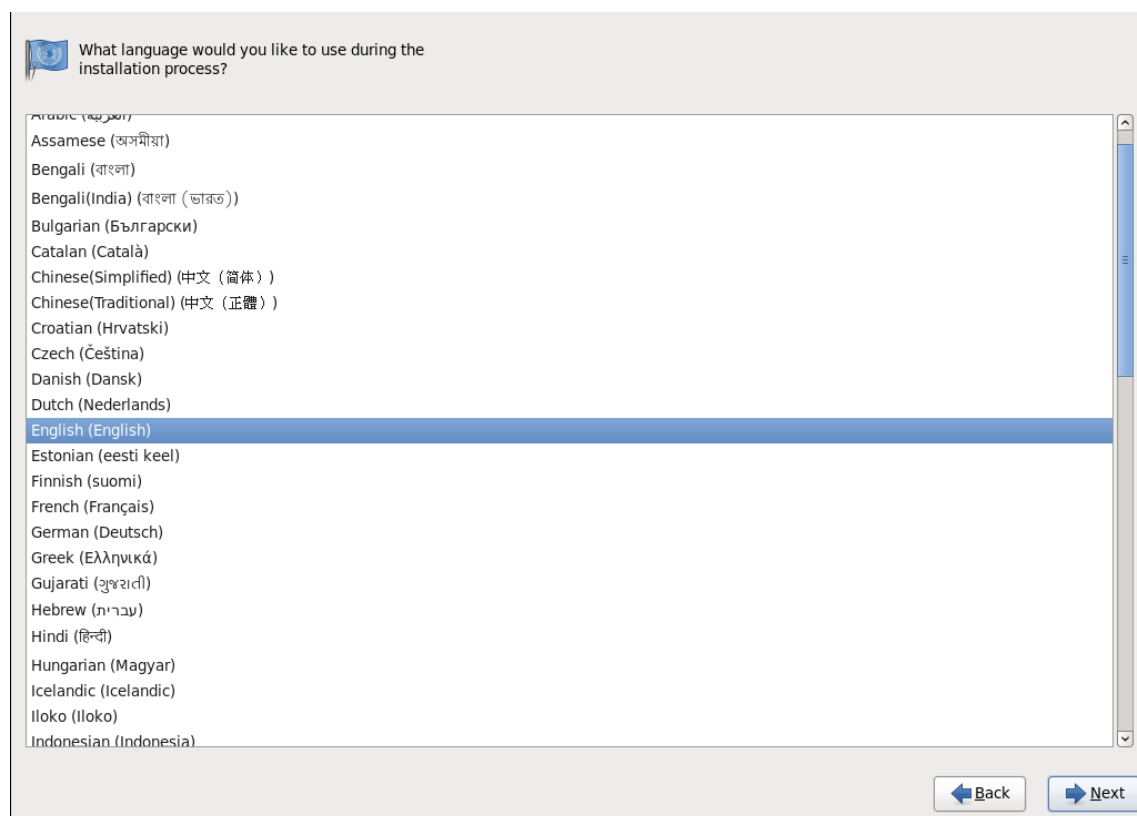

Figura 9.2. Configuración del teclado

Red Hat Enterprise Linux incluye soporte para más de un diseño de teclado y para muchos idiomas. En particular, la mayoría de las lenguas europeas incluyen una opción de **latin1** que usa *teclas muertas* para acceder a algunos caracteres, tales como aquellos con signos diacríticos. Cuando presiona una tecla muerta, no aparecerá nada en la pantalla hasta presionar otra tecla para "completar" el carácter. Por ejemplo, para escribir **é** en un teclado de **latin1**, presionaría (y soltaría) la tecla **'** y luego presionaría la tecla **E**. Por contraste, para acceder a este carácter en otros teclados presione y mantenga la tecla como por ejemplo, **Alt - Gr**) mientras presiona la tecla **E**. Otros teclados podrían tener teclas dedicadas a este carácter.

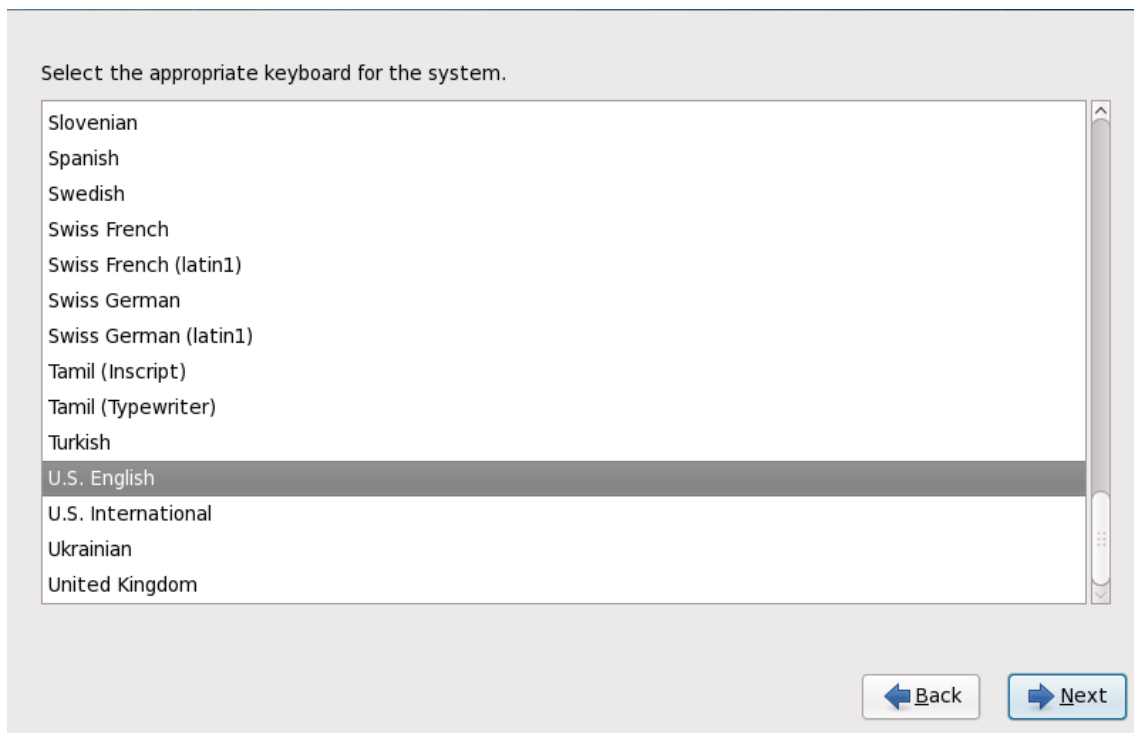

NOTA

Para cambiar el tipo de diseño de teclado una vez haya finalizado la instalación, utilice la herramienta **Configuración del teclado**.

Escriba el comando **system-config-keyboard** en la línea de comandos de shell para lanzar la herramienta **Configuración del teclado**. Si usted no es el usuario root, se le pedirá la contraseña de root para poder continuar.

9.6. DISPOSITIVOS DE ALMACENAMIENTO

Puede instalar Red Hat Enterprise Linux en una gran variedad de dispositivos de almacenamiento. Esta pantalla le permite seleccionar los dispositivos de almacenamiento básicos y especializados.

What type of devices will your installation involve?

Basic Storage Devices

☒ Installs or upgrades to typical types of storage devices. If you're not sure which option is right for you, this is probably it.

Specialized Storage Devices

☐ Installs or upgrades to devices such as Storage Area Networks (SANs) or mainframe attached disks (DASD), usually in an enterprise environment

[← Back](#) [Next →](#)

Figura 9.3. Dispositivos de almacenamiento

Dispositivos de almacenamiento básico

Seleccionar **Dispositivos de almacenamiento básico** para instalar Red Hat Enterprise Linux en los siguientes dispositivos de almacenamiento:

- discos duros o unidades de estado sólido conectadas directamente al sistema local.

Dispositivos de almacenamiento especializado

Seleccionar **Dispositivos de almacenamiento especializado** para instalar Red Hat Enterprise Linux en los dispositivos de almacenamiento:

- *Redes de área de almacenamiento (SAN)*
- *Dispositivos de almacenamiento de acceso directo (DASD)*
- Dispositivos RAID de Firmware
- Dispositivos multirutas

Usar la opción **Dispositivos de almacenamiento especializado** para configurar conexiones *iSCSI* (Sistema de Interfaz para computadoras pequeñas en Internet) y *FCoE* (Canal de fibra en Ethernet).

Si selecciona **Dispositivos de almacenamiento básico**, **anaconda** detectará automáticamente el almacenamiento local conectado al sistema y no requerirá más entrada de su parte. Prosiga a la [Sección 9.7, “Configurando el nombre de host”](#).

9.6.1. Pantalla de selección de dispositivos de almacenamiento

La pantalla de selección de dispositivos de almacenamiento muestra todos los dispositivos de almacenamiento a los cuales **anaconda** tiene acceso.

Figura 9.4. Seleccionar dispositivos de almacenamiento — Dispositivos básicos

Figura 9.5. Seleccionar dispositivos de almacenamiento — Dispositivos multirutas

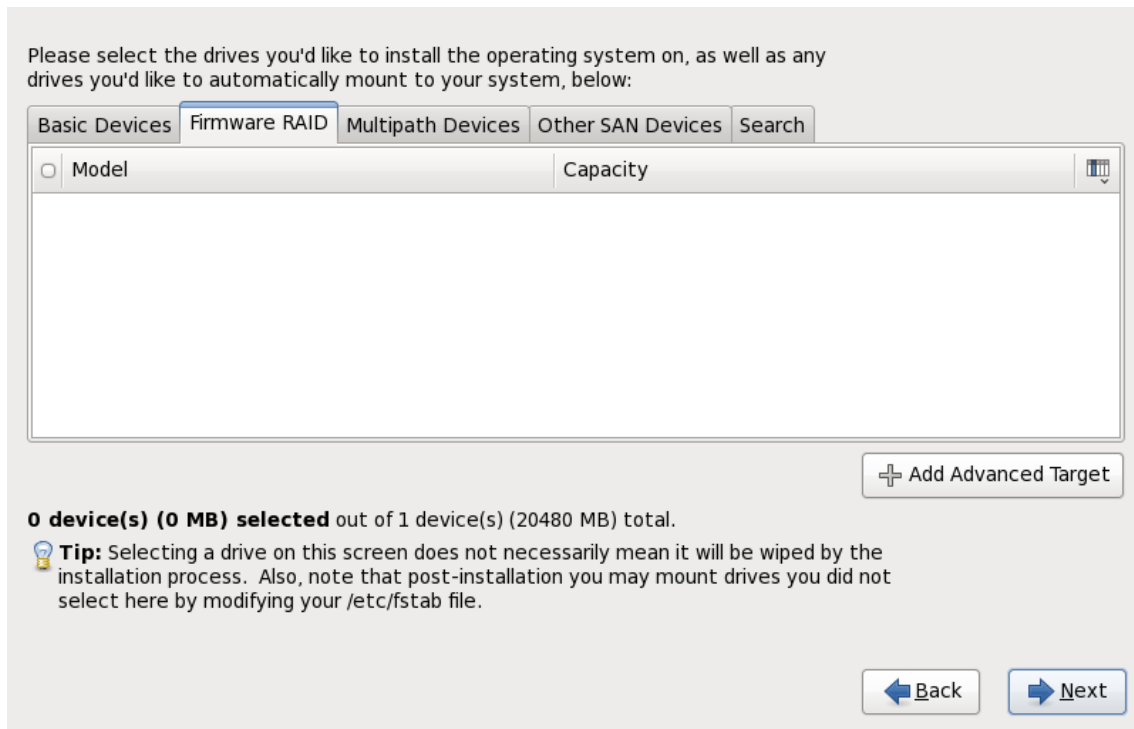

Figura 9.6. Seleccionar dispositivos — diferentes a dispositivos SAN

Los dispositivos están agrupados bajo las siguientes pestañas:

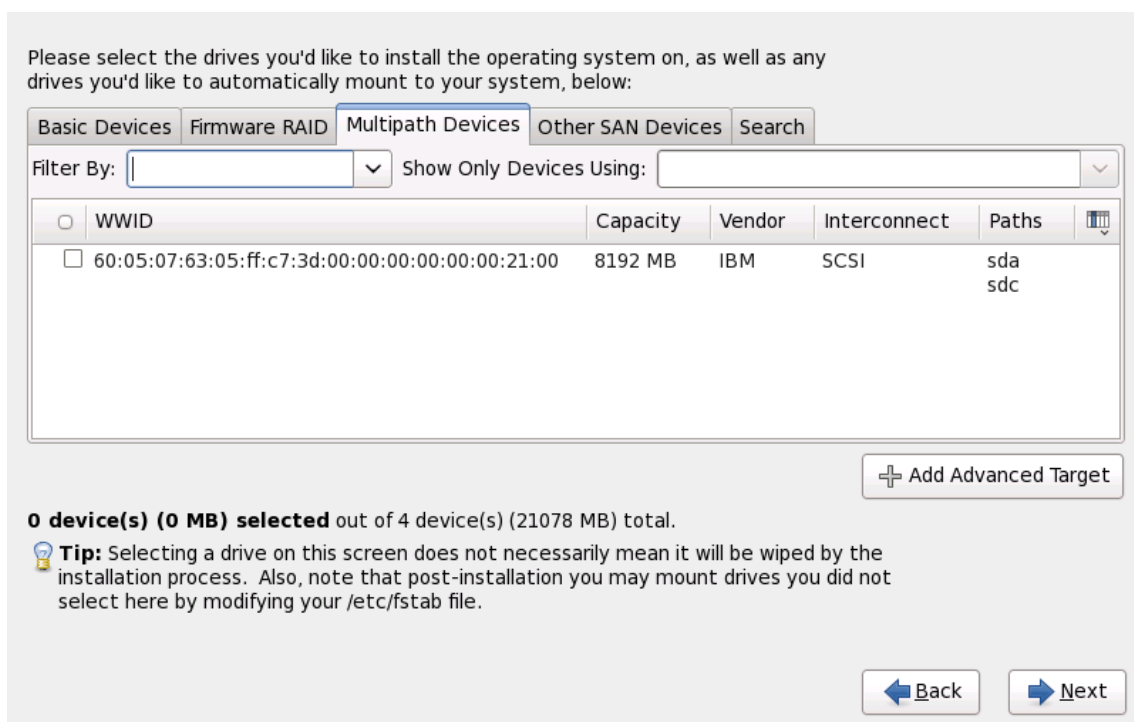
Dispositivos básicos

Dispositivos de almacenamiento básicos conectados directamente al sistema local. Por ejemplo, unidades de disco duro y unidades de estado sólido.

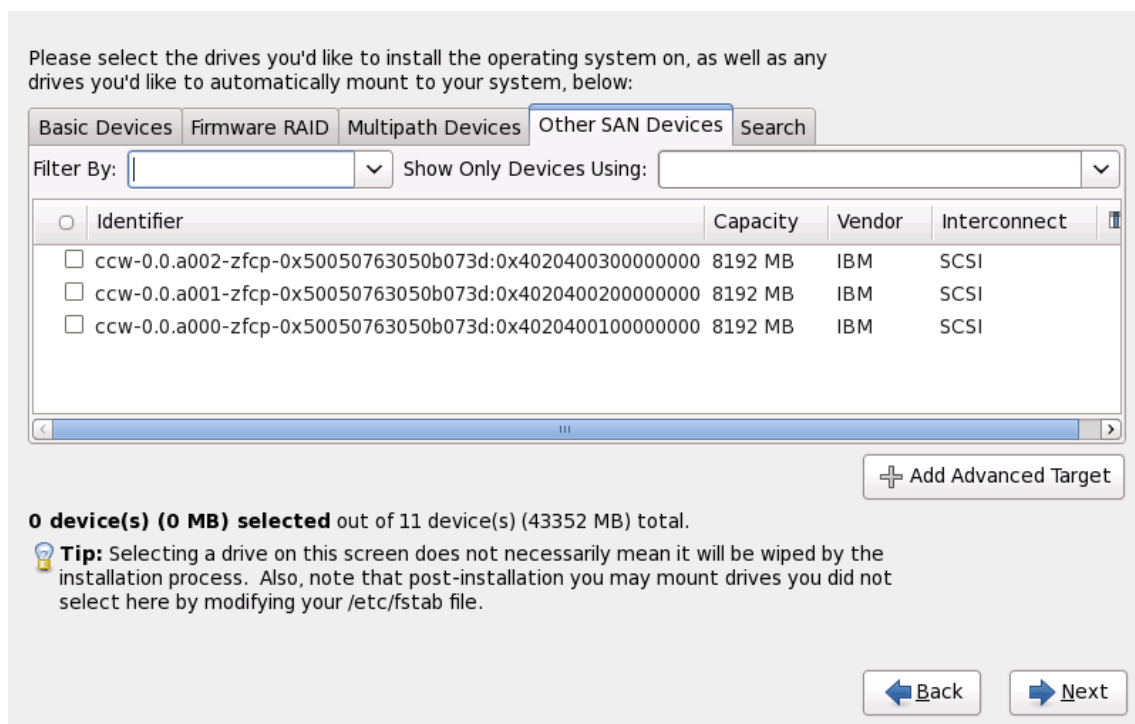
RAID de Firmware

Dispositivos de almacenamiento conectados a un controlador RAID de Firmware.

Dispositivos multirutas

Dispositivos de almacenamiento accesibles a través de más de una ruta, como por ejemplo, mediante múltiples controladores SCSI o puertos de Canal de Fibra en el mismo sistema.

IMPORTANTE

El instalador únicamente detecta los dispositivos de almacenamiento multirutas con números de serie de 16 o 32 caracteres.

Otros dispositivos SAN

Cualquier otro dispositivo disponible en una red de área de almacenamiento (SAN).

Si no necesita configurar almacenamiento iSCSI o FCoE, haga clic en **Añadir destino avanzado** y consulte la [Sección 9.6.1.1, “Opciones avanzadas de almacenamiento”](#).

La pantalla de selección de los dispositivos de almacenamiento también contiene una pestaña de **Búsqueda** que permite filtrar dispositivos de almacenamiento por su *Identificador universal* (WWID) o por el puerto, destino o *Número de unidad lógica* (LUN) en el cual son accedidos.

Figura 9.7. Pestaña de búsqueda de dispositivos de almacenamiento

La pestaña contiene un menú desplegable para seleccionar entre búsqueda por puerto, destino, WWID o LUN (con las cuadros de texto correspondientes para estos valores). La búsqueda por WWID o LUN requiere valores adicionales en el cuadro de texto correspondiente.

Cada pestaña presenta una lista de dispositivos detectados por **anaconda**, con información acerca del dispositivo para ayudarle a identificarlo. Un pequeño menú desplegable marcado con un icono localizado a la derecha de los encabezamientos de columna. Este menú le permite seleccionar los tipos de datos presentados en cada dispositivo. Por ejemplo, el menú en la pestaña de **Dispositivos multirutas** (o Multipath) le permite especificar **WWID**, **Capacidad**, **Proveedor**, **Interconectar**, y **Rutas**

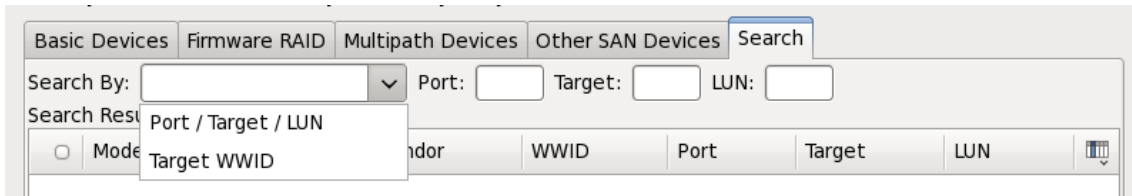

Figura 9.8. Seleccionando columnas

Cada dispositivo aparece en una fila independiente, con una cajilla de verificación a la izquierda. Haga clic en la cajilla de verificación para que el dispositivo esté disponible durante el proceso de instalación, o haga clic en el *botón de opción* a la izquierda de los encabezamientos de columna para seleccionar o desactivar todos los dispositivos listados en una pantalla determinada. Más adelante en el proceso de instalación, usted podrá instalar Red Hat Enterprise Linux en cualquiera de los dispositivos seleccionados aquí, y podrá escoger montar automáticamente cualquiera de los otros dispositivos seleccionados como parte del sistema instalado.

Observe que los dispositivos que usted seleccione aquí no son eliminados automáticamente por el proceso de instalación. Al seleccionar un dispositivo en esta pantalla no arriesga de por sí los datos almacenados en el dispositivo. Tenga en cuenta también, que cualquier dispositivo que usted no quiera seleccionar aquí para que haga parte del sistema instalado puede ser agregado al sistema después de la instalación modificando el archivo `/etc/fstab`.

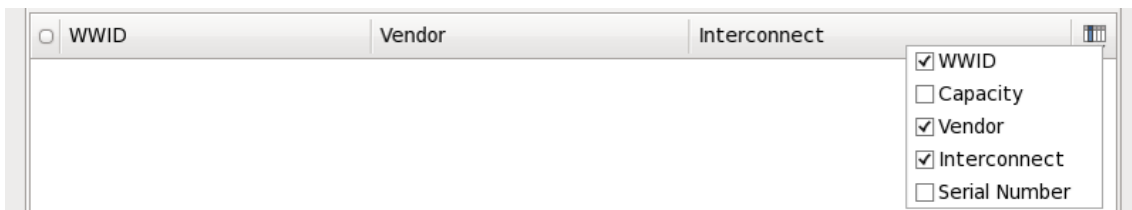

IMPORTANTE

Los dispositivos de almacenamiento que no seleccione en esta pantalla se ocultarán totalmente de **anaconda**. Para *carga en cadena* el gestor de arranque de Red Hat Enterprise Linux desde un gestor de arranque diferente, seleccione todos los dispositivos presentados en esta pantalla.

Cuando haya seleccionado los dispositivos de almacenamiento para que estén disponibles durante la instalación, haga clic en **Siguiente** y prosiga a la [Sección 9.11, “Inicializar el Disco Duro”](#)

9.6.1.1. Opciones avanzadas de almacenamiento

Desde esta pantalla se puede configurar un destino *iSCSI* (SCSI sobre TCP/IP) o *FCoE* (Canal de fibra en Ethernet) *SAN* (red de área de almacenamiento). Vaya a [Apéndice B, Discos iSCSI](#) para una introducción sobre iSCSI.

Figura 9.9. Opciones avanzadas de almacenamiento

9.6.1.1.1. Seleccione y configure una interfaz de red

Si una interfaz de red ya no está activa en el sistema, **anaconda** debe activar una a través de la cual pueda conectar los dispositivos de almacenamiento. Si el sistema tiene únicamente una interfaz de red, **anaconda** automáticamente la activará. No obstante, si el sistema tiene más de una interfaz de red disponible, **anaconda** le solicitará con el cuadro de diálogo **Seleccionar interfaz de red** para elegir una a usar durante la instalación.

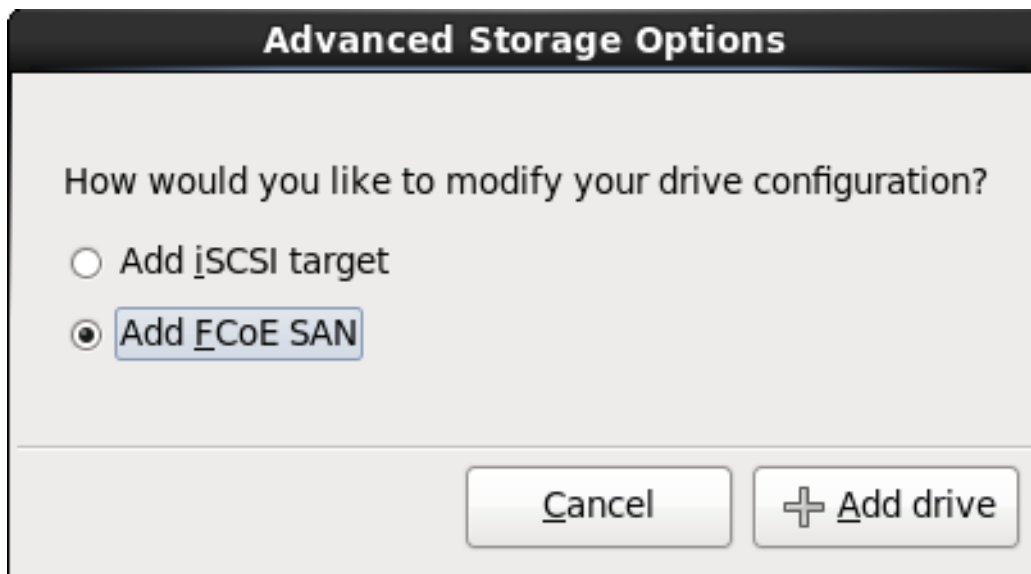

Figura 9.10. Seleccionar interfaz de red

1. Seleccione una interfaz desde el menú desplegable.
2. Haga clic en **Aceptar**.

Anaconda activa la interfaz que usted seleccionó, luego inicia **NetworkManager** para permitirle configurar la interfaz.

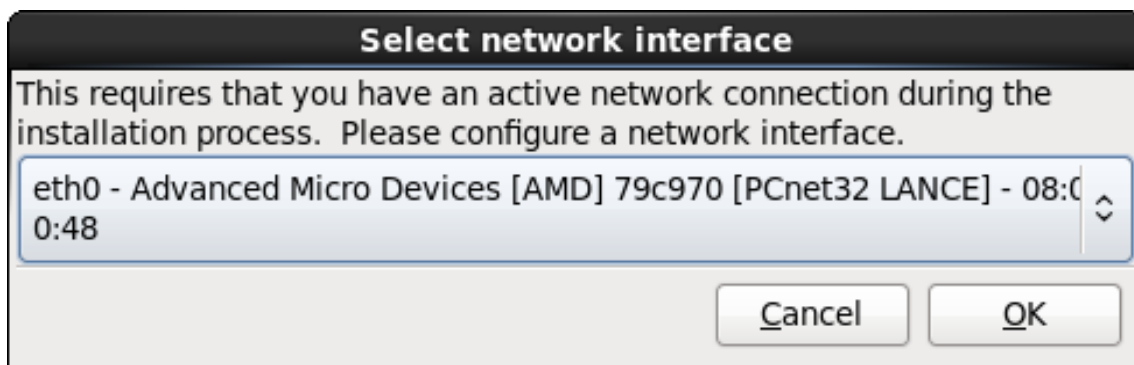

Figura 9.11. Conexiones de red

Para obtener mayor información sobre cómo usar **NetworkManager**, consulte la [Sección 9.7](#), “Configurando el nombre de host”

9.6.1.1.2. Configurar los parámetros iSCSI

A fin de usar los dispositivos de almacenamiento para instalación, **anaconda** debe *detectarlos* como destinos iSCSI y crear una *sesión* iSCSI para acceder a ellos. Cada uno de estos pasos podría requerir un nombre de usuario y una contraseña para *CHAP* (Protocolo de autenticación por desafío mutuo). Además, puede configurar un destino iSCSI para autenticar el iniciador iSCSI en el sistema al cual se conecta el destino (*CHAP invertido*), tanto para detección como para la sesión. Juntos, CHAP y CHAP invertido se denominan *CHAP mutuos* o *CHAP de dos vías*. Los CHAP mutuos proporcionan el nivel más alto de seguridad para conexiones iSCSI, en particular si el nombre de usuario y contraseña son diferentes para la autenticación de CHAP y para la autenticación de CHAP invertido.

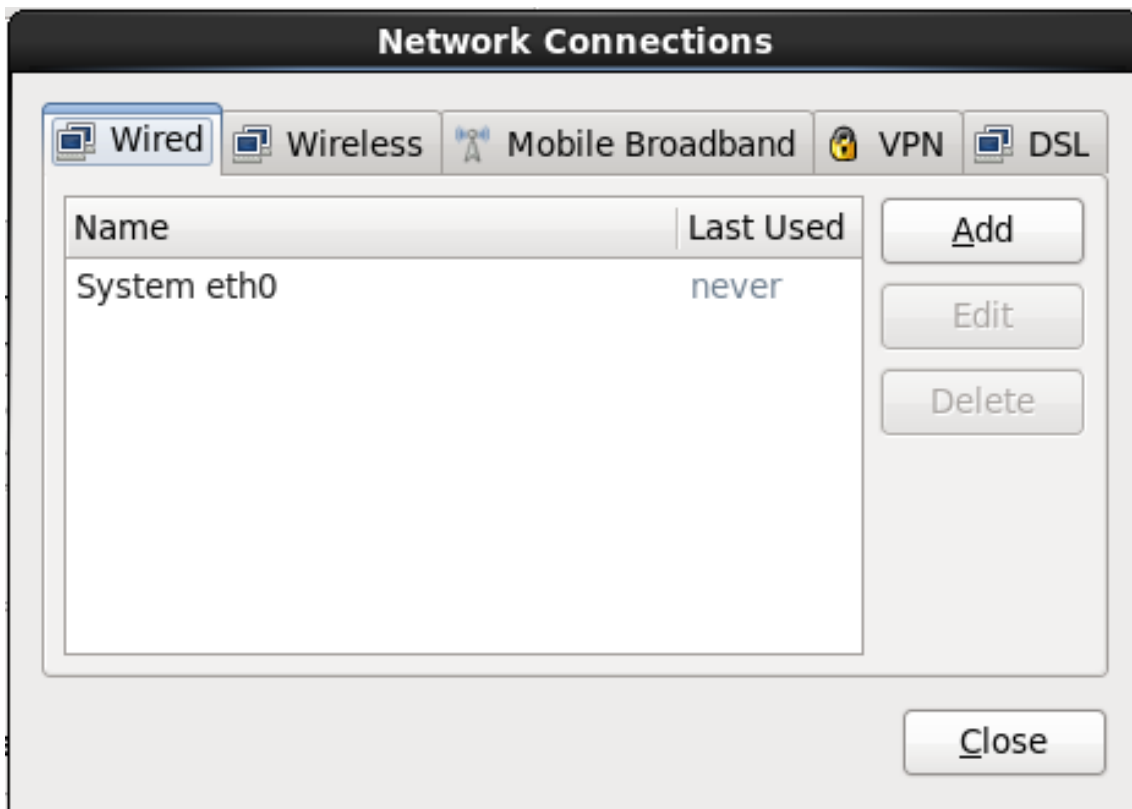
Repita la detección de iSCSI y los pasos de inicio de sesión iSCSI tantas veces como sea necesario para añadir todo el almacenamiento de SCSI requerido. Sin embargo, no se puede cambiar el nombre del iniciador iSCSI después de intentar la detección por primera vez. Para cambiar el nombre del iniciador iSCSI, debe reiniciar la instalación.

Procedimiento 9.1. Detección de iSCSI

Utilice el cuadro de diálogo **Información de detección iSCSI** para proporcionarle a **anaconda** la información que necesita para detectar el destino iSCSI.

Figura 9.12. Diálogo de información de detección iSCSI

1. Ingrese la dirección IP del destino iSCSI en el campo **Dirección IP de destino**.
2. Proporcione un nombre en el campo del **Nombre de iniciador iSCSI** para el iniciador iSCSI en el formato *Nombre completo iSCSI* (IQN).

Un IQN válido contiene:

- La cadena **iqn.** (observe el punto)
- Un código de fecha que especifica el año y mes en el cual se registró el dominio o subdominio de Internet de su organización, representado por cuatro dígitos para el año, un guión y dos dígitos para el mes, seguido de un punto. Por ejemplo, represente septiembre 2010 como **2010-09**.
- El nombre de dominio o subdominio de Internet de su organización, presentado en orden inverso con el primer nivel de dominio en la parte superior. Por ejemplo, representar el subdominio **storage.example.com** como **com.example.storage**
- Dos puntos acompañados de una cadena que únicamente identifique este iniciador determinado dentro de su dominio o subdominio. Por ejemplo, **:diskarrays-sn-a8675309**.

Por lo tanto, un IQN completo se parece a: **iqn.2010-09.storage.example.com:diskarrays-sn-a8675309** y **anaconda** pre-llena el campo **Nombre de iniciador iSCSI** con el nombre en este formato para ayudarle con la estructura.

Para obtener mayor información sobre IQN, consulte 3.2.6. *iSCSI Names en RFC 3720 - Internet Small Computer Systems Interface (iSCSI)* disponible en <http://tools.ietf.org/html/rfc3720#section-3.2.6> y 1. *iSCSI Names and Addresses en RFC 3721 - Internet Small Computer Systems Interface (iSCSI) Naming and Discovery* disponible en <http://tools.ietf.org/html/rfc3721#section-1>.

3. Utilice el menú desplegable para especificar el tipo de autenticación a usar para detectar a iSCSI:

iSCSI Discovery Details

To use iSCSI disks, you must provide the address of your iSCSI target and the iSCSI initiator name you've configured for your host.

Target IP Address:

iSCSI Initiator Name:

What kind of iSCSI **discovery authentication** do you wish to perform:

☒ No credentials (discovery authentication disabled)

☐ CHAP pair

☐ CHAP pair and a reverse pair

Figura 9.13. Autenticación de detección de iSCSI

- sin credenciales
 - Par de CHAP
 - Par de CHAP y par contrario
4. ◦ Si seleccionó **Par de CHAP** como el tipo de autenticación, proporcione en nombre de usuario y contraseña para destino iSCSI en los campos **Nombre de usuario de CHAP** y **Contraseña de CHAP**.

iSCSI Discovery Details

To use iSCSI disks, you must provide the address of your iSCSI target and the iSCSI initiator name you've configured for your host.

Target IP Address:

iSCSI Initiator Name:

What kind of iSCSI **discovery authentication** do you wish to perform:

☒ CHAP pair

CHAP Username:

CHAP Password:

Figura 9.14. Par de CHAP

- Si seleccionó **par de CHAP y par contrario** como el tipo de autenticación, proporcione el nombre de usuario y contraseña para el destino iSCSI en los campos **Nombre de usuario de CHAP** y **Contraseña de CHAP** y el nombre de usuario y contraseña para el iniciador de iSCSI en los campos **Nombre de usuario de CHAP contrario** y **Contraseña de CHAP contrario**.

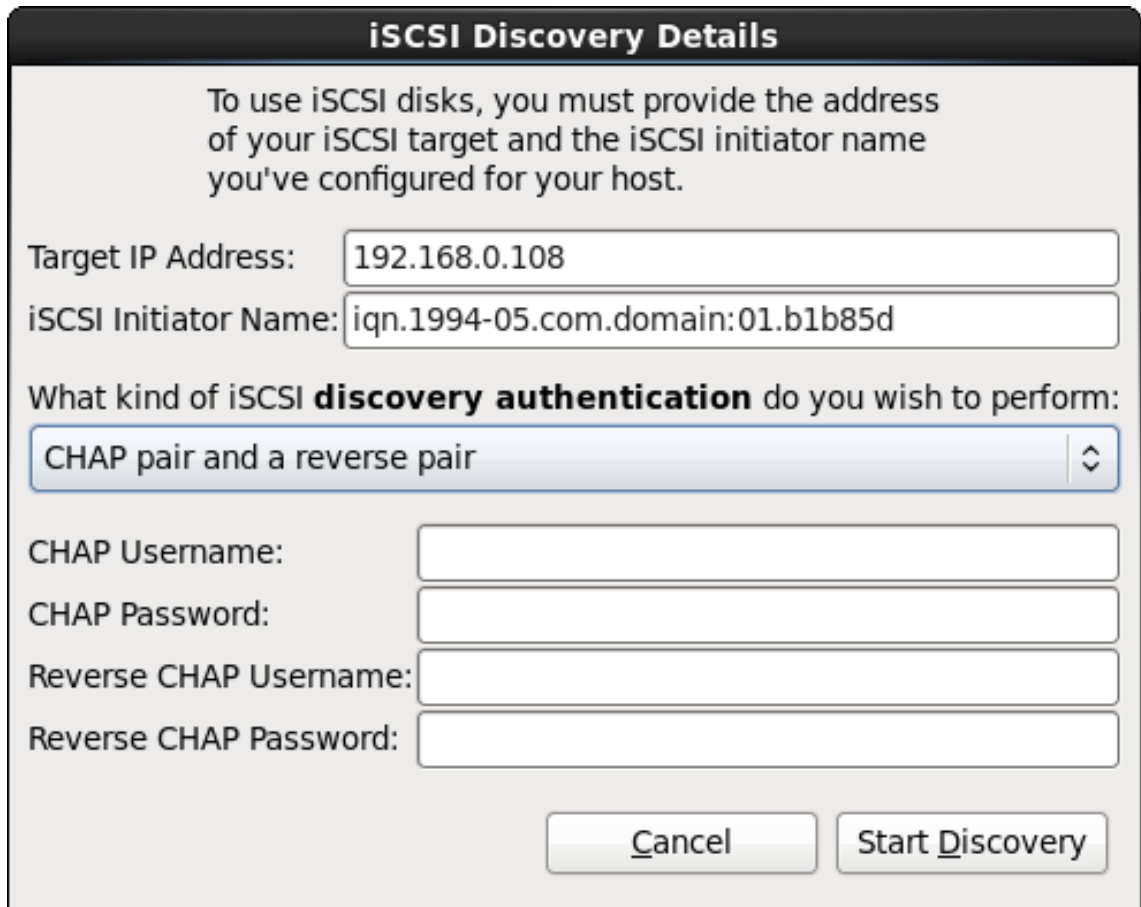

- Target IP Address:** A text field containing "192.168.0.108".
- iSCSI Initiator Name:** A text field containing "iqn.1994-05.com.domain:01.b1b85d".
- What kind of iSCSI discovery authentication do you wish to perform:** A dropdown menu with "CHAP pair and a reverse pair" selected.
- CHAP Username:** An empty text field.
- CHAP Password:** An empty text field.
- Reverse CHAP Username:** An empty text field.
- Reverse CHAP Password:** An empty text field.
- Buttons:** "Cancel" and "Start Discovery".

Figura 9.15. Par de CHAP y par contrario

5. Haga clic en **Iniciar detección. Anaconda** intentará detectar un destino iSCSI basado en la información que usted proporcionó. Si la detección se realiza, el cuadro de diálogo **Nodos iSCSI detectados** presentará una lista de todos los nodos iSCSI detectados en el destino.
6. Cada nodo se presenta con una cajilla de verificación al lado. Haga clic en las cajillas de verificación para seleccionar los nodos a usar para instalación.

Figura 9.16. Diálogo de nodos detectados de iSCSI

7. Haga clic en **Login** para iniciar la sesión de iSCSI.

Procedimiento 9.2. Inicio de una sesión iSCSI

Use el diálogo de **Inicio de nodos iSCSI** para proporcionar a **anaconda** la información que necesita para ingresar en los nodos en el destino de iSCSI e inicie una sesión iSCSI.

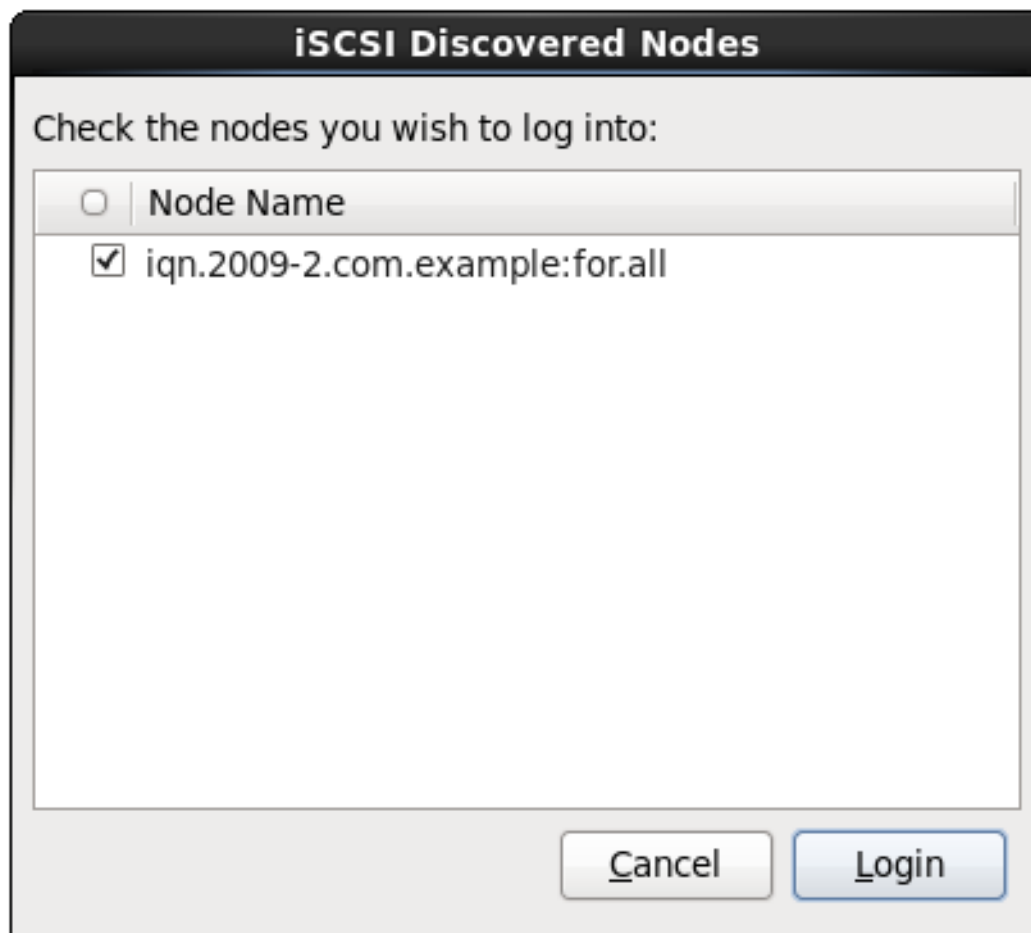

Figura 9.17. El diálogo de inicio de sesión de Nodos iSCSI

1. Use el menú desplegable para especificar el tipo de autenticación a usar para la sesión iSCSI:

Figura 9.18. Autenticación de sesión iSCSI

- sin credenciales
- Par de CHAP
- Par de CHAP y par contrario
- Utilice las credenciales del paso de detección

Si su entorno utiliza el mismo tipo de autenticación y el mismo nombre de usuario y contraseña para detección de iSCSI y para la sesión de iSCSI, seleccione **Usar las credenciales del paso de detección** para reutilizar estas credenciales.

2. ◦ Si seleccionó **Par de CHAP** como el tipo de autenticación, proporcione en nombre de usuario y contraseña para destino iSCSI en los campos **Nombre de usuario de CHAP** y **Contraseña de CHAP**.

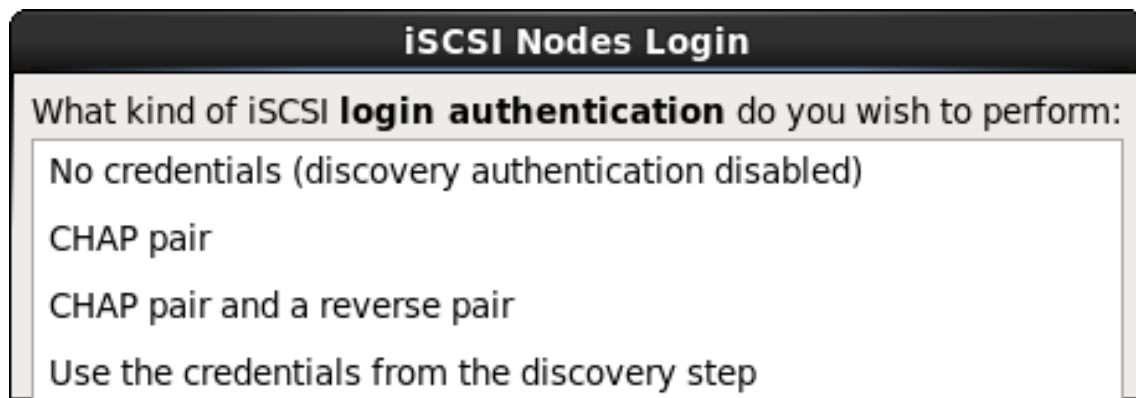

Figura 9.19. Par de CHAP

- Si seleccionó **par de CHAP y par contrario** como el tipo de autenticación, proporcione el nombre de usuario y contraseña para el destino iSCSI en los campos de **Nombre de usuario de CHAP** y **Contraseña de CHAP** y nombre de usuario y contraseña para el iniciador de iSCSI en los campos **Nombre de usuario de CHAP contrario** y **Contraseña de CHAP contrario**.

The dialog box is titled "iSCSI Nodes Login". It contains a question: "What kind of iSCSI **login authentication** do you wish to perform:". Below this is a dropdown menu with the selected option "CHAP pair and a reverse pair". There are four text input fields: "CHAP Username:", "CHAP Password:", "Reverse CHAP Username:", and "Reverse CHAP Password:". At the bottom right, there are two buttons: "Cancel" and "Login".

Figura 9.20. Par de CHAP y par contrario

3. Haga clic en **Login**. **Anaconda** intentará ingresar a los nodos en el destino de iSCSI con base en la información que usted proporcionó. El cuadro de diálogo de **Resultados de ingreso iSCSI** le presenta los resultados.

The dialog box is titled "iSCSI Login Results". It contains the text: "Successfully logged in and attached the following nodes:". Below this is a text area containing the string "iqn.2009-2.com.example:for.all". At the bottom right, there is a button labeled "OK".

Figura 9.21. Dialógo de resultados de inicio de iSCSI

4. Haga clic en **Aceptar** para continuar.

9.6.1.1.3. Configurar los parámetros FCoE

Para configurar una SAN FCoE, seleccione **Agregar SAN FCoE** y haga clic en **Agregar disco**.

En el menú que aparece en el siguiente diálogo, seleccione la interfaz de red que está conectada al interruptor FCoE y haga clic en **Agregar Disco(s) FCoE**.

Figura 9.22. Configurar los parámetros FCoE

La *Conexión de centro de datos* (DCB) es un grupo de implementaciones de protocolos de Internet diseñados para incrementar la eficiencia de conexiones de Ethernet en redes de almacenamiento y clusters. Habilite o inhabilite la alerta del instalador de DCB con la cajilla de verificación en este cuadro de diálogo.

9.7. CONFIGURANDO EL NOMBRE DE HOST

El configurador le pide el nombre de host para este computador, bien sea como un *Nombre de dominio totalmente calificado* (FQDN) en el formato *hostname.domainname* o como un *nombre de host corto* en el formato *hostname*. Muchas redes tienen un servicio de *Protocolo de Configuración Dinámica de Equipo* (DHCP) que provee automáticamente sistemas conectados con un nombre de dominio. Para permitir que el servicio DHCP asigne el nombre de dominio a esta máquina, especifique el nombre de host corto únicamente.

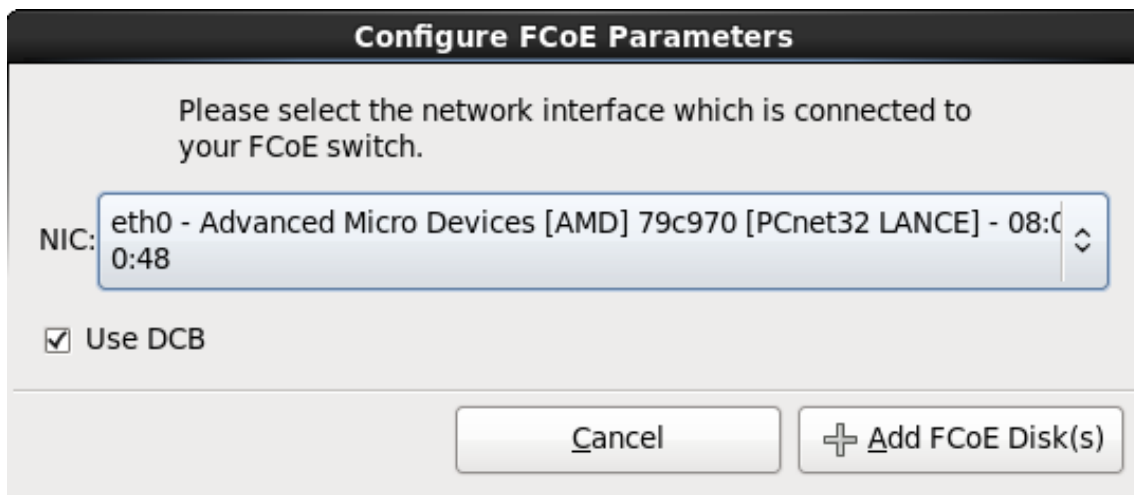

NOTA

Puede darle cualquier nombre a su sistema en la medida en que sea único. El nombre de equipo puede incluir letras, números y subrayados.

Figura 9.23. Configurar el nombre de host

Si su sistema de Red Hat Enterprise Linux está conectado *directamente* a la Internet, debe prestar atención a ciertas consideraciones adicionales para evitar interrupciones de servicio o acción de riesgo por parte de su proveedor de servicios de la línea de desarrollo principal. Una discusión sobre estos problemas está fuera del alcance de este documento.

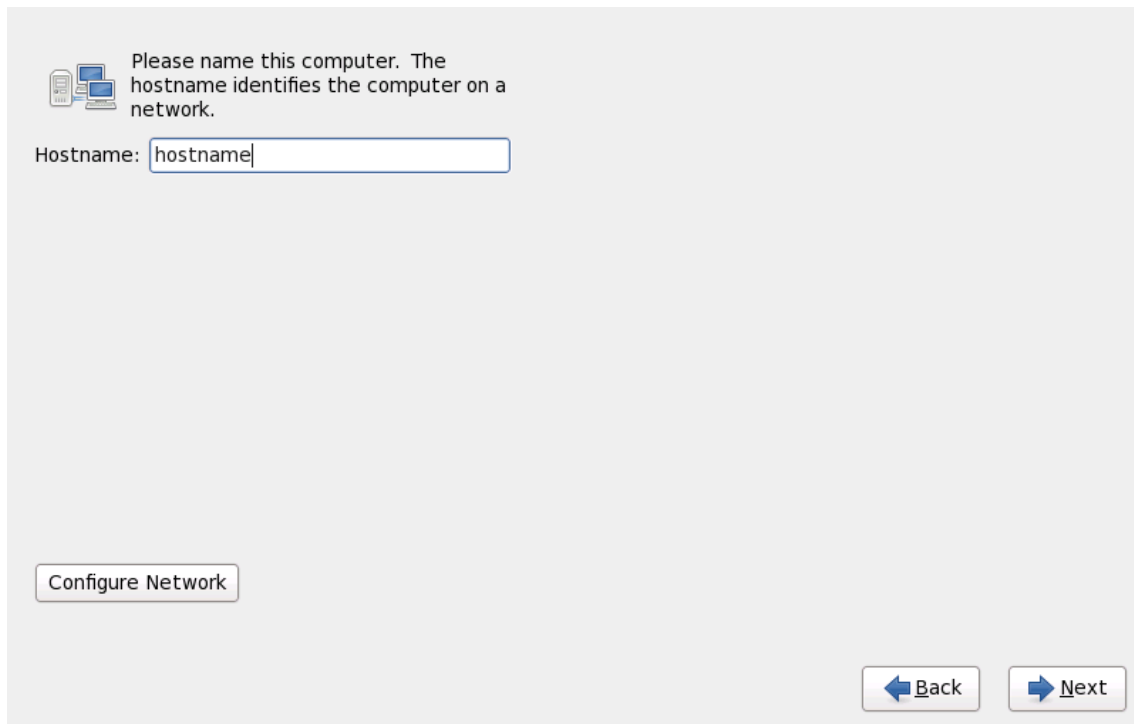

NOTA

El programa de instalación no configura los módem. Configure estos dispositivos después de la instalación con la aplicación **Network**. La configuración de su módem es específica para su Proveedor de Servicio de Internet (ISP) particular.

9.7.1. Editar conexiones de red

IMPORTANTE

Cuando la instalación de Red Hat Enterprise Linux 6 arranca por primera vez, activa las interfaces que usted está configurando durante el proceso. Sin embargo, el instalador no le pedirá configurar interfaces de red en rutas de instalación comunes, por ejemplo, cuando instale Red Hat Enterprise Linux desde un DVD a un disco duro local.

Cuando instale Red Hat Enterprise Linux desde una fuente de instalación local a un dispositivo de almacenamiento local, asegúrese de configurar en forma manual al menos una interfaz de red si requiere acceso de red cuando el sistema arranque por primera vez.

NOTA

Para cambiar su configuración de red después de completada la instalación, utilice la **Herramienta de administración de red**.

Escriba el comando **system-config-network** en la línea de comandos de shell para lanzar la **Herramienta de administración de red**. Si usted no es el usuario root, se le pedirá la contraseña de root para poder continuar.

La **Herramienta de administración de red** está depreciada y será remplazada por **NetworkManager** durante la vida de Red Hat Enterprise Linux 6.

Para configurar en forma manual una conexión de red, haga clic en el botón **Configurar red**. El diálogo **Conexiones de red** que aparece le permitirá configurar conexiones en cable, inalámbricas, banda ancha móvil, VPN y DSL para sistemas que usan la herramienta **NetworkManager**. Una descripción completa de todas las configuraciones posibles con **NetworkManager** está fuera del alcance esta Guía. Esta sección sólo detalla los escenarios más comunes de cómo configurar conexiones en cable durante la instalación. La configuración de otros tipos de red es bastante similar, aunque los parámetros específicos que usted debe configurar son diferentes.

Figura 9.24. Conexiones de red

Para agregar una nueva conexión o modificar o eliminar una conexión configurada anteriormente en el proceso de instalación, haga clic en la pestaña que corresponde al tipo de conexión. Para añadir una nueva conexión de ese tipo, haga clic en **Añadir**. Para modificar una conexión existente, selecciónela en la lista y haga clic en **Editar**. En cualquier caso, un cuadro de diálogo aparecerá con un set de pestañas apropiado a un tipo de conexión particular, como se describe abajo. Para remover una conexión, selecciónela en la lista y haga clic en **Borrar**.

Al terminar de modificar la configuración de red, haga clic en **Aplicar** para guardar la nueva configuración. Si reconfiguró un dispositivo que ya estaba activo durante la instalación, deberá reiniciar el dispositivo para usar la nueva configuración — consulte [Sección 9.7.1.6, “Reiniciar un dispositivo de](#)

red”.

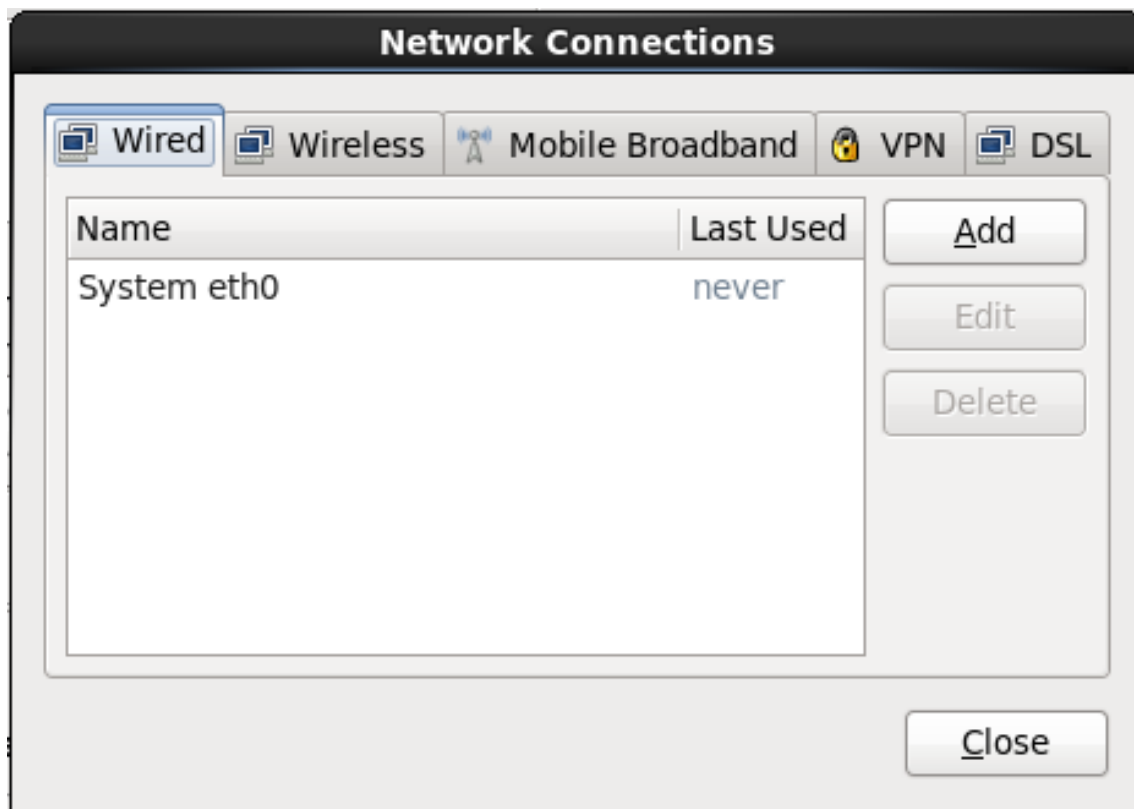
9.7.1.1. Opciones comunes para todos los tipos de conexión

Algunas opciones de configuración son comunes para todos los tipos de conexión.

Especifique el nombre para la conexión en el campo de nombre de **Nombre de conexión**.

Seleccione **Iniciar automáticamente** para iniciar la conexión automáticamente cuando el sistema arranque.

Cuando **NetworkManager** se ejecuta en un sistema instalado, la opción **Disponible para todos los usuarios** controla si la configuración de red está disponible en todo el sistema o no. Durante la instalación, asegúrese de que **Disponible para todos los usuarios** permanezca seleccionada para todas las interfaces de red que usted configura.

9.7.1.2. Pestaña cableada

Utilice la pestaña **Cableada** para especificar o cambiar la dirección de *Control de acceso de medios* (MAC) para el adaptador de red y o para establecer la *unidad de transmisión máxima* (MTU, en bytes) que puede pasar a través de la interfaz.

Figura 9.25. Pestaña cableada

9.7.1.3. La pestaña 802.1x Security

Use la pestaña **802.1x Security** para configurar *Control de acceso de red basado en puerto*(PNAC) 802.1X. Seleccione **Usar 802.1X Security para esta conexión** para permitir control de acceso, luego especifique los detalles de su red. Las opciones de configuración incluyen:

Autenticación

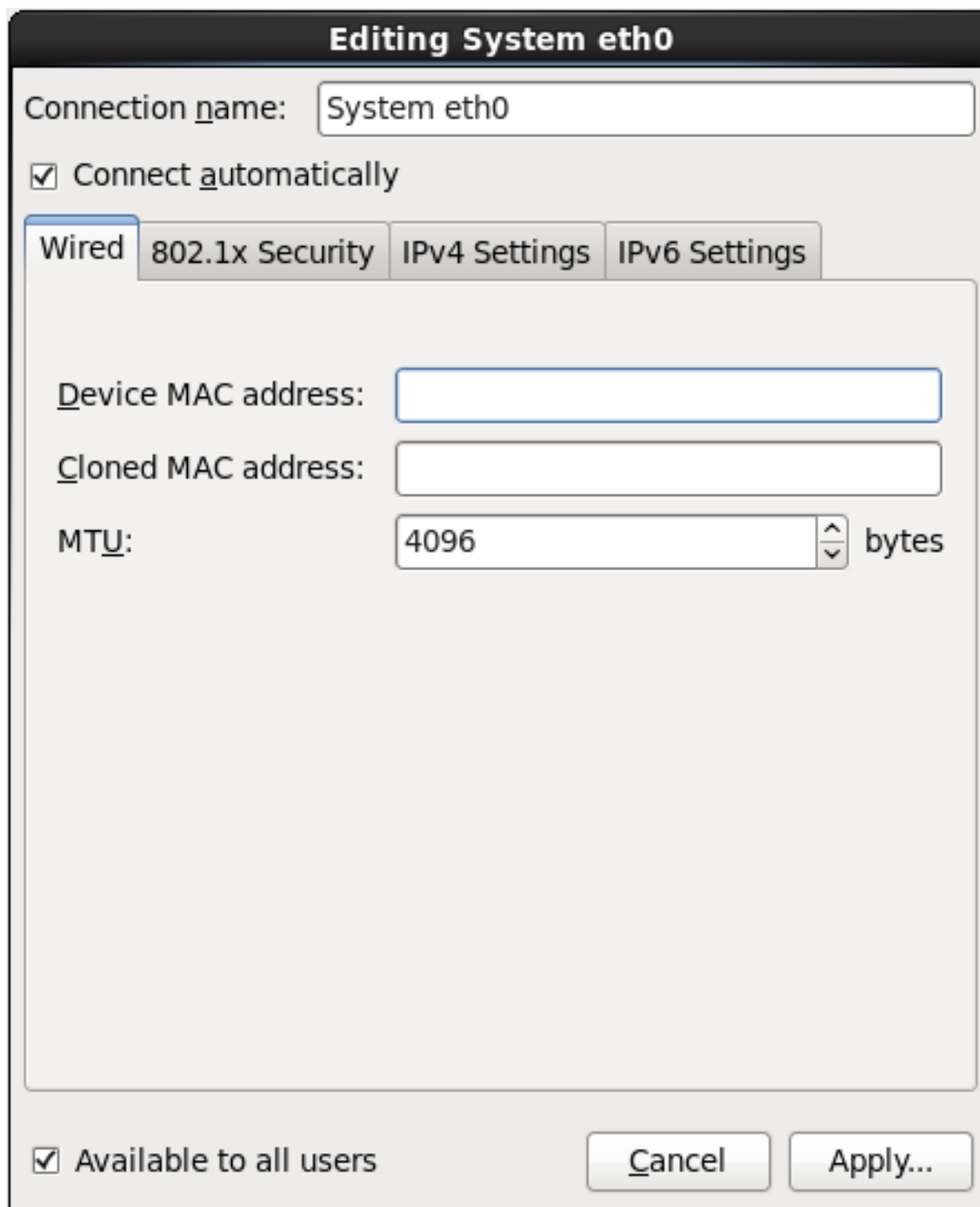
Elija uno de los siguientes métodos de autenticación:

- **TLS** para *Transport Layer Security*
- **TLS en túnel** para *Seguridad de capas de transporte en túnel*, conocida también como TTLS, o EAP-TTLS

- **EAP protegido(PEAP)** para *Protocolo de autenticación extensible protegido*

Identidad

Proporcionar la identidad de este servidor.

Certificado de usuario

Navega a un archivo personal de certificado X.509 codificado con *Reglas de codificación distinguidas* (DER) o *Correo de privacidad mejorado* (PEM).

Certificado CA

Navega a un archivo de certificado de *Autoridad de certificado* codificado con *Reglas de codificación distinguida* (DER) o *Correo mejorado de privacidad* (PEM).

Clave privada

Navegue a un archivo codificado de *clave privada* con *Reglas de codificación distinguida* (DER), *Correo de privacidad mejorado* (PEM), o el *Modelo de sintaxis de intercambio de información personal* (PKCS#12).

Contraseña de clave privada

La contraseña de clave privada especificada en el campo de **Llave privada**. Seleccione **Mostrar contraseña** para poder ver su contraseña cuando la escriba.

Figura 9.26. La pestaña 802.1x Security

9.7.1.4. Pestaña de configuración IPv6

Use la **Pestaña de configuración IPv4** para configurar los parámetros IPv4 para la conexión de red seleccionada anteriormente.

Use el menú desplegable **Método** para especificar la configuración que el sistema deberá intentar obtener del servicio de *Protocolo de configuración de host dinámico* (DHCP) que se ejecuta en la red. Elija de las siguientes opciones:

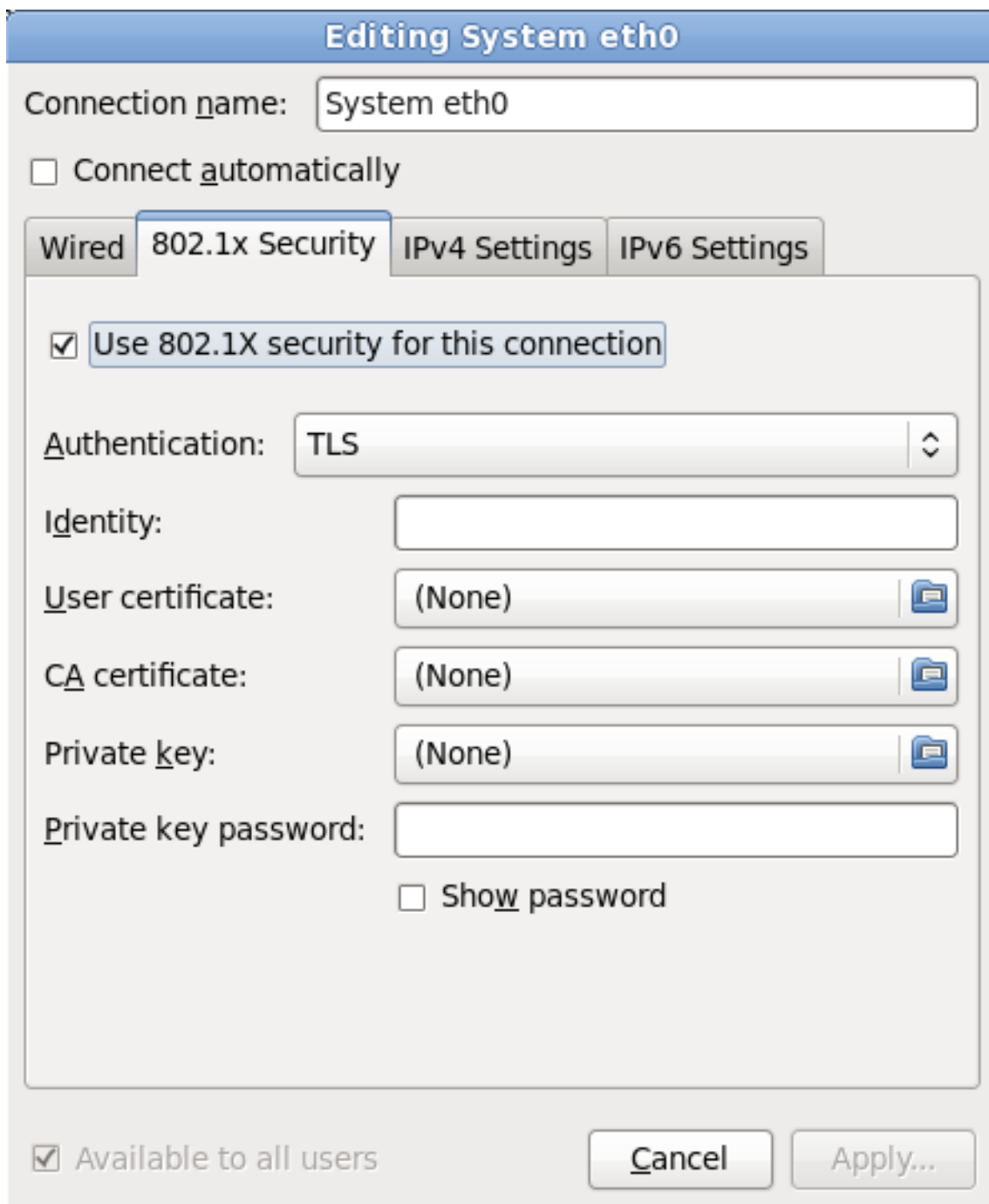
DHCP automático

Los parámetros IPv4 son configurados por el servicio DHCP en la red.

Sólo direcciones automáticas (DHCP)

La dirección IPv4, netmask y dirección de puerta de enlace son configurados por el servicio DHCP en la red, pero los servidores de DNS y dominios de búsqueda deben ser configurados manualmente.

Manual

Los parámetros IPv4 se configuran de forma manual para una configuración estática.

Enlace local únicamente

Una dirección de *enlace local* en el rango 169.254/16 es asignado a la interfaz.

Compartido para otros computadores

El sistema está configurado para proporcionar acceso de red a otros computadores. Se asigna una dirección a la interfaz en el rango 10.42.x.1/24, un servidor DHCP y un servidor DNS se inician y la interfaz se conecta a la red por defecto en el sistema mediante *Traducciones de direcciones de red* (NAT).

Inhabilitado

IPv4 está inhabilitado para esta conexión.

Si eligió un método que requiere que usted proporcione los parámetros, ingrese los detalles de la dirección IP para la interfaz, la netmask, y la puerta de enlace en el campo **Direcciones**. Use los botones **Añadir** y **Borrar** para añadir o retirar direcciones. Ingrese una lista separando con comas los servidores DNS en el campo **Servidores DNS** y una lista separando con comas en el campo **Buscar dominios** para los dominios que quiera incluir en la búsqueda de nombre de servidores.

También puede ingresar un nombre para esta conexión de red en el campo **ID de cliente DHCP**. Este nombre debe ser único en la subred. Cuando usted asigne un ID de cliente DHCP significativo a una conexión, será fácil identificar esta conexión cuando sea necesario corregir problemas de red.

Desactive la cajilla **Se requiere direccionamiento IPv4 para que esta conexión complete** para permitir que el sistema cree esta conexión en una red activada de configuración IPv6 si la configuración IPv4 falla pero la IPv6 tiene éxito.

Editing System eth0

Connection name: System eth0

☒ Connect automatically

Wired 802.1x Security **IPv4 Settings** IPv6 Settings

Method: Manual

Addresses

Address	Netmask	Gateway
10.0.0.3	255.255.248.0	10.0.0.1

Add Delete

DNS servers: 10.0.0.1

Search domains:

DHCP client ID:

☒ Require IPv4 addressing for this connection to complete

Routes...

☒ Available to all users

Cancel Apply...

Figura 9.27. Pestaña de configuración IPv6

9.7.1.4.1. Edición de rutas IPv4

Red Hat Enterprise Linux configura automáticamente un número de rutas basadas en las direcciones IP de un dispositivo. Para editar rutas tradicionales, haga clic en el botón **Rutas**. El cuadro de diálogo **Editar rutas IPv4** aparecerá.

Figura 9.28. El cuadro de diálogo de edición de rutas IPv4

Haga clic en **Añadir** para agregar la dirección IP, netmask, puerta de enlace y métrica para una nueva ruta estática.

Seleccione **Ignorar rutas obtenidas automáticamente** para que la interfaz use sólo las rutas especificadas aquí.

Seleccione **Usar esta conexión sólo para recursos en su red** para restringir conexiones a sólo la red local.

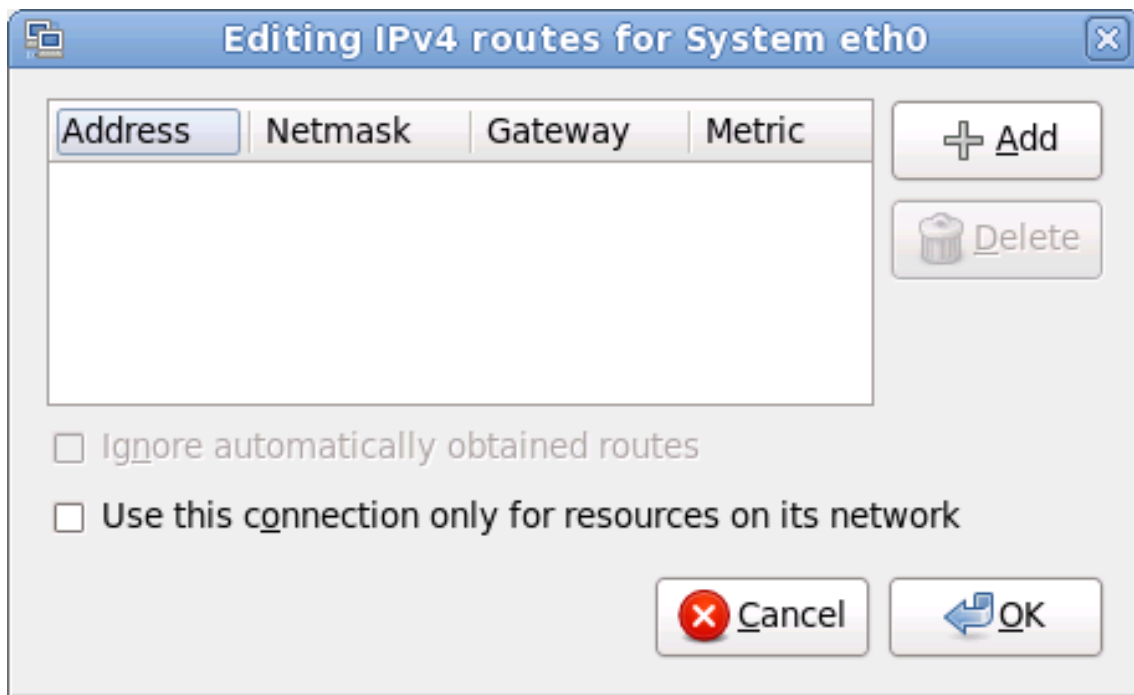
9.7.1.5. La pestaña de configuración de IPv6

Use la **Pestaña de configuración de IPv6** para configurar los parámetros para conexiones de red seleccionadas anteriormente.

Use el menú desplegable **Método** para especificar la configuración que el sistema deberá intentar obtener del servicio de *Protocolo de configuración de host dinámico* (DHCP) que se ejecuta en la red. Elija de las siguientes opciones:

Ignorar

IPv6 no se tiene en cuenta para esta conexión.

Automático

NetworkManager utiliza *anuncio de enrutador* (RA) para crear una configuración automática y sin estado.

Automático, direcciones únicamente

NetworkManager usa un anuncio de enrutador (RA) para crear una configuración automática y sin estado, pero los servidores DNS y dominios de búsqueda se omiten y deben configurarse de forma manual.

Automático, DHCP únicamente

NetworkManager no usa RA, pero solicita información desde DHCPv6 directamente para crear una configuración con estado.

Manual

Los parámetros IPv6 se configuran de forma manual para una configuración estática.

Enlace local únicamente

Una dirección de *Enlace local* con el prefijo fe80::/10 es asignada a la interfaz.

Si eligió un método que requiere que usted proporcione los parámetros, ingrese los detalles de la dirección IP para la interfaz, la netmask, y la puerta de enlace en el campo **Direcciones**. Use los botones **Añadir** y **Borrar** para añadir o retirar direcciones. Ingrese una lista separando con comas los servidores DNS en el campo **Servidores DNS** y una lista separando con comas en el campo **Buscar dominios** para los dominios que quiera incluir en la búsqueda de nombre de servidores.

También puede ingresar un nombre para esta conexión de red en el campo **ID de cliente DHCP**. Este nombre debe ser único en la subred. Cuando usted asigne un ID de cliente DHCP significativo a una conexión, será fácil identificar esta conexión cuando sea necesario corregir problemas de red.

Desactive la cajilla de verificación **Requiere direccionamiento de IPv6 para que esta conexión complete** para permitir al sistema hacer esta conexión en una red habilitada de IPv4 si la configuración IPv6 falla pero la configuración IPv4 tiene éxito.

Editing System eth0

Connection name:

☒ Connect automatically

Wired | 802.1x Security | IPv4 Settings | **IPv6 Settings**

Method:

Addresses

Address	Prefix	Gateway

DNS servers:

Search domains:

☒ Require IPv6 addressing for this connection to complete

☒ Available to all users

Figura 9.29. La pestaña de configuración de IPv6

9.7.1.5.1. Editar rutas IPv6

Red Hat Enterprise Linux configura un número de rutas basadas en direcciones IP de un dispositivo. Para editar rutas adicionales, haga clic en el botón **Rutas**. El cuadro de diálogo **Edición de rutas IPv6** aparecerá.

Figura 9.30. Edición del cuadro de diálogo de rutas IPv6

Haga clic en **Añadir** para agregar la dirección IP, netmask, puerta de enlace y métrica para una nueva ruta estática.

Seleccione **Usar esta conexión sólo para recursos en su red** para restringir conexiones a sólo la red local.

9.7.1.6. Reiniciar un dispositivo de red

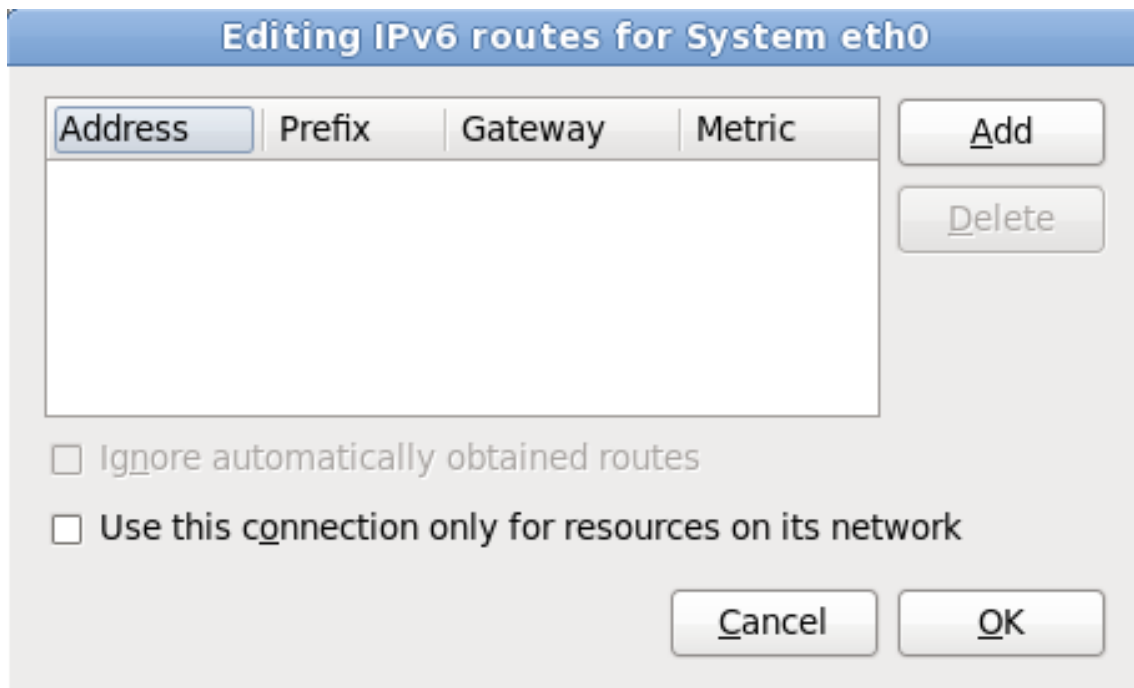
Si reconfiguró una red que ya estaba en uso durante la instalación, debe desconectar y reconectar el dispositivo en **anaconda** para que los cambios se efectúen. **Anaconda** usa archivos de *configuración de interfaz* (ifcfg) para comunicarse con **NetworkManager**. El dispositivo se desconecta cuando el archivo es retirado y se reconecta cuando el archivo ifcfg es restaurado, siempre y cuando se establezca **ONBOOT=yes**. Consulte la *Guía de implementación de Red Hat Enterprise Linux 6* disponible en <https://access.redhat.com/knowledge/docs/> para obtener mayor información sobre archivos de configuración de interfaz.

1. Presione **Ctrl+Alt+F2** para cambiar a la terminal virtual **tty2**.
2. Desplace el archivo de configuración de interfaz a un sitio temporal:

```
mv /etc/sysconfig/network-scripts/ifcfg-dispositivo_nombre /tmp
```

Donde *dispositivo_nombre* es el dispositivo que usted acaba de reconfigurar. Por ejemplo, **ifcfg-eth0** es el archivo ifcfg para **eth0**.

Ahora, el dispositivo está conectado en **anaconda**.

3. Abra el archivo de configuración de interfaz en el editor **vi**:

```
vi /tmp/ifcfg-dispositivo_nombre
```

4. Verifique si el archivo de configuración de interfaz contiene la línea **ONBOOT=yes**. Si el archivo no contiene la línea, añádala y guarde el archivo.

5. Salga del editor **vi**.
6. Desplace el archivo de configuración de interfaz al directorio **/etc/sysconfig/network-scripts/**:

```
mv /tmp/ifcfg-dispositivo_nombre /etc/sysconfig/network-scripts/
```

Ahora, el dispositivo está reconectado en **anaconda**.

7. Presione **Ctrl+Alt+F6** para retornar a **anaconda**.

9.8. CONFIGURACIÓN DEL HUSO HORARIO

Configure su huso horario seleccionando la ciudad más cercana a la ubicación física de su computador. Haga clic en el mapa para ampliar la región geográfica.

Especifique la zona horaria aún si planea usar NTP (Protocolo de Hora de Red) para mantener la precisión del reloj del sistema.

Existen dos formas de seleccionar su huso horario:

- Con el ratón, haga clic en el mapa interactivo para seleccionar una ciudad específica (representada por un punto amarillo). Una **X** roja aparecerá indicando su elección.
- Puede también desplazarse en la lista y seleccionar un huso horario. Utilizando su ratón, pulse en una ubicación para resaltar su selección.

Figura 9.31. Configuración del huso horario

Si Red Hat Enterprise Linux es el único sistema operativo en su computadora, seleccione **Reloj del sistema usa UTC**. El reloj del sistema es una parte de hardware en su computadora. Red Hat Enterprise Linux utiliza los ajustes de la zona horaria para determinar la diferencia horaria entre la hora local y UTC en el reloj del sistema. Este es el comportamiento estándar en los sistemas Unix, Linux y sistemas operativos similares.

Haga clic en **Siguiente** para proseguir.

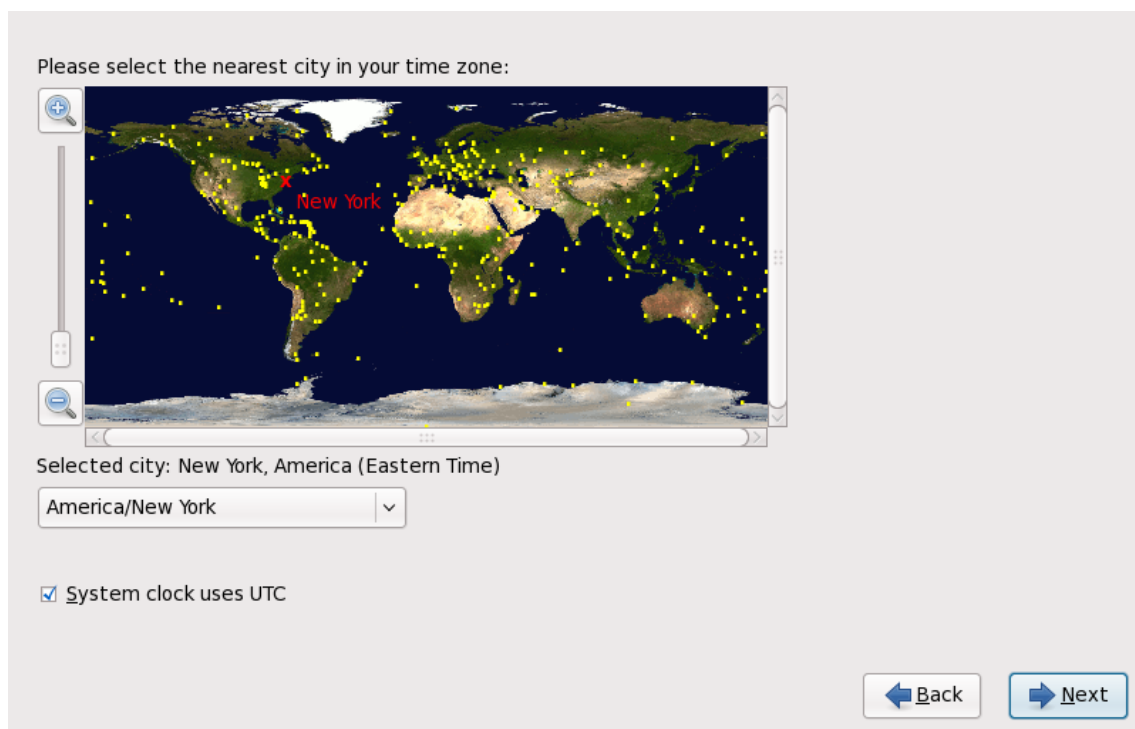

AVISO

No active la opción **El Reloj del Sistema usa UTC** si su computadora usa Microsoft Windows. Los sistemas operativos de Microsoft cambian el reloj del BIOS para que tengan la hora local en vez de la UTC. Esto puede causar un comportamiento inesperado en Red Hat Enterprise Linux.

NOTA

Para cambiar la configuración del huso horario después de completada la instalación, utilice la herramienta **Propiedades de fecha/hora**.

Escriba el comando **system-config-date** en la línea de comandos de shell para lanzar la herramienta **Propiedades de fecha/hora**. Si usted no es el usuario root, se le pedirá la contraseña de root para poder continuar.

Para ejecutar la herramienta **Propiedades de fecha/hora** basada en texto, utilice el comando **timeconfig**.

9.9. ESTABLECER LA CONTRASEÑA DE ROOT

La creación de una cuenta de root y su contraseña es uno de los pasos más importantes en el proceso de instalación. La cuenta de root se utiliza para instalar paquetes, actualizar los RPM y ejecutar la mayoría de tareas de mantenimiento en el sistema. Una sesión como usuario root le da control sobre todo su sistema.

NOTA

El usuario de root (también conocido como el superusuario) tiene acceso completo al sistema; por este motivo, registrarse como el usuario de root *sólo* se aconseja para ejecutar el mantenimiento o administración del sistema.

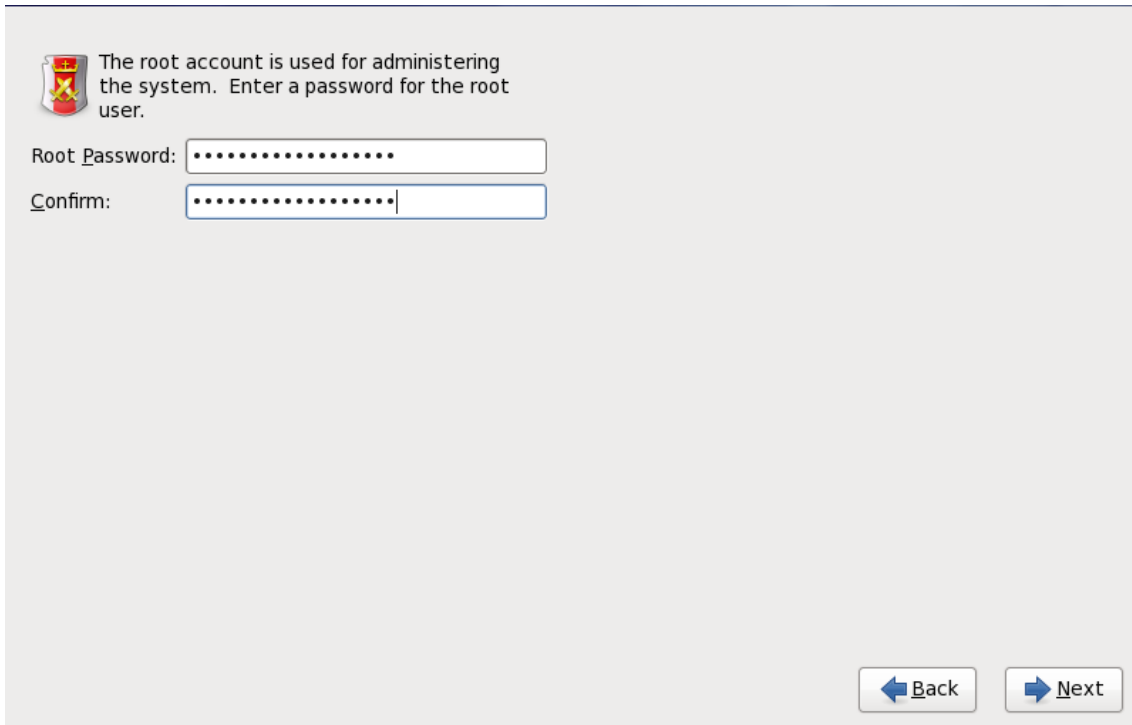

The root account is used for administering the system. Enter a password for the root user.

Root Password:

Confirm:

[Back](#) [Next](#)

Figura 9.32. Contraseña de root

Utilice la cuenta de root para la administración del sistema únicamente. Cree una cuenta de usuario no-root y utilice el comando **su** para cambiar a root solamente cuando necesite realizar tareas que requieran autorización de superusuario. Estas reglas básicas minimizan el peligro de ingresar un error tipográfico o un comando erróneo que dañe el sistema.

NOTA

Para convertirse en root, escriba **su** - en el intérprete de comandos de shell en una ventana de terminal y, a continuación, pulse **Enter**. Luego, introduzca la contraseña de root y pulse **Enter**.

El programa de instalación le solicita establecer una contraseña de root^[2] *Usted no podrá seguir a la siguiente etapa del proceso de instalación sin ingresar la contraseña de root.*

La contraseña de root debe tener al menos seis caracteres; La contraseña escrita no se verá en la pantalla. Debe ingresar la contraseña dos veces; si las dos contraseñas no coinciden, el programa de instalación le pedirá ingresarla de nuevo.

Cree una contraseña de root fácil de recordar, pero que no sea obvia o fácil de adivinar. Su nombre, su número de teléfono, *qwerty*, *contraseña*, *root*, *123456* y *hormiguero* serían ejemplos de malas contraseñas. Las mejores contraseñas son aquellas que mezclan números con letras mayúsculas y minúsculas que no formen palabras contenidas en diccionarios, por ejemplo: *Aard387vark* o *420BMttNT*. Si escribe su contraseña en algún lugar, manténgala en un lugar seguro. No obstante, no se recomienda anotar ésta o ninguna de sus contraseñas.

**AVISO**

No utilice ninguno de los ejemplos de contraseña de este manual. Al utilizar alguno de ellos se puede poner en riesgo su seguridad.

Para cambiar la cuenta de root una vez haya finalizado la instalación, utilice la **Herramienta de contraseña de root**.

Escriba el comando **system-config-users** en la línea de comandos de shell para lanzar la herramienta **Mánager de usuario**, una herramienta poderosa de administración de usuario y configuración. Si usted no es el usuario root, le pedirá la contraseña de root para poder continuar.

Introduzca la contraseña de **root** en el campo **Contraseña de root**. Red Hat Enterprise Linux muestra los caracteres como asteriscos por seguridad. Escriba la misma contraseña en el campo **Confirmar** para asegurar su corrección. Una vez la contraseña de root ha sido establecida, seleccione **Siguiente** para continuar.

9.10. ASIGNAR DISPOSITIVOS DE ALMACENAMIENTO

Si seleccionó más de un dispositivo de almacenamiento en el sistema de pantalla de selección de dispositivos de almacenamiento (consulte [Sección 9.6, “Dispositivos de almacenamiento”](#)), **anaconda** le pedirá seleccionar los dispositivos que deben estar disponibles para la instalación del sistema operativo y los que deben estar únicamente conectados al sistema de archivos de almacenamiento de datos. Si seleccionó sólo un dispositivo de almacenamiento, **anaconda** no le presentará esta pantalla.

Durante la instalación, los dispositivos que usted identifica aquí como almacenamiento de datos únicamente, son montados como parte del sistema de archivos, pero no se dividen ni formatean.

Below are the storage devices you've selected to be a part of this installation. Please indicate using the arrows below which devices you'd like to use as data drives (these will not be formatted, only mounted) and which devices you'd like to use as system drives (these may be formatted).

Data Storage Devices (to be mounted only)				Install Target Devices		
Model	Capacity	Vendor		Boot	Model	Capacity
ATA HARDDISK	1024000 MB		➔	<input checked="" type="radio"/>	ATA HARDDISK	81920 MB
ATA HARDDISK	1024000 MB					

⚡ **Tip:** Install target devices will be reformatted and wiped of any data. Make sure you have backups.

⏪ Back ➔ Next

Figura 9.33. Asignar dispositivos de almacenamiento

La pantalla está dividida en dos paneles. El panel izquierdo contiene una lista de dispositivos que se debe utilizar para almacenamiento de datos únicamente. El panel izquierdo contiene una lista de dispositivos que deben estar disponibles para la instalación del sistema operativo.

Cada lista contiene información sobre los dispositivos para ayudarle a identificarlos. Un pequeño menú desplegable marcado con un icono está localizado a la derecha de los encabezamientos de columnas. Este menú le permite seleccionar los tipos de datos presentados en cada dispositivo. La reducción o expansión de la cantidad de información presentada podría ayudarle a identificar dispositivos específicos.

Desplazar un dispositivo de una lista a otra haciendo clic en el dispositivo, luego, hacer clic ya sea en el botón etiquetado con la flecha indicando a la izquierda para moverlo a la lista de dispositivos de almacenamiento de datos o en el botón etiquetado con la flecha indicando a la derecha para desplazarlo a la lista de dispositivos disponibles para la instalación del sistema operativo.

La lista de dispositivos disponibles como destinos de instalación también incluye un botón de opción al lado de cada dispositivo. Use este botón de opción para especificar el dispositivo que desea usar como dispositivo de arranque para el sistema.

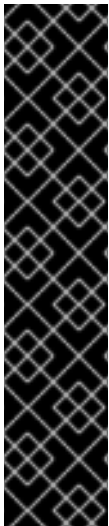

IMPORTANTE

Si algún dispositivo contiene un gestor de arranque que cargue en cadena el gestor de arranque de Red Hat Enterprise Linux, incluya ese dispositivo de almacenamiento entre los **Dispositivos de destino de instalación**. Los dispositivos de almacenamiento que usted identifica como **Dispositivos de destino de instalación** permanecen visibles a **anaconda** durante la configuración del gestor de arranque.

Los dispositivos de almacenamiento que usted identifica como **Dispositivos de destino de instalación** en esta pantalla no son eliminados automáticamente por el proceso de instalación a menos que usted haya seleccionado la opción **Usar todo el espacio** en la pantalla de particionamiento (consulte la [Sección 9.13, “Configuración del particionamiento del disco”](#)).

Cuando haya terminado de identificar los dispositivos que van a ser utilizados para la instalación, haga clic en **Siguiente** para continuar.

9.11. INICIALIZAR EL DISCO DURO

Si el programa de instalación no encuentra particiones legibles en los discos rígidos existentes, pregunta si debe inicializar el disco rígido. Esta operación provoca que cualquier dato que se encuentre en el disco sea ilegible. Si su sistema tiene un nuevo disco rígido sin ningún sistema operativo instalado, o si ha eliminado todas las particiones, responda **Reinicializar disco**.

El programa de instalación le presenta un cuadro de diálogo separado para cada disco, en el cual no pueda leer una tabla de partición válida. Haga clic en el botón **Ignorar todo** o en el botón **Reinicializar todo** para aplicar la misma respuesta a todos los dispositivos.

Figura 9.34. Pantalla de advertencia – inicialización de disco duro.

Algunos sistemas RAID, o algunas configuraciones no estándares, podrían ser imposibles de leer por el programa de instalación y un indicador para inicializar el disco duro podría aparecer. El programa de instalación responde a la estructura física del disco que fue capaz de detectar.

Para habilitar la inicialización automática de discos duros para los cuales sea necesario, use el comando kickstart **clearpart --initlabel** (consulte [Capítulo 32, Instalaciones Kickstart](#))

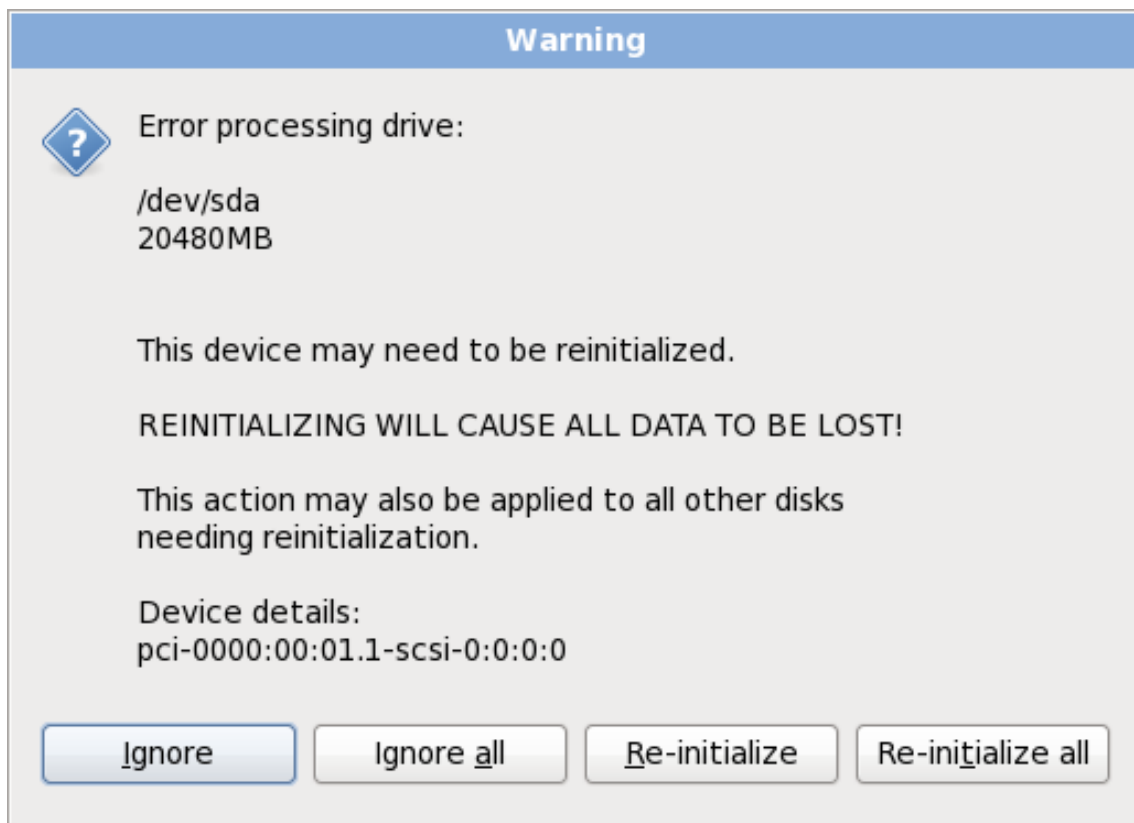

AVISO

Si tiene una configuración de discos no estandar que pueda ser desconectada durante la instalación, detectada y configurada posteriormente, apague su sistema, desconéctelos y reinicie la instalación.

9.12. ACTUALIZACIÓN DE UN SISTEMA EXISTENTE

IMPORTANTE

Red Hat no admite actualizaciones en-sitio entre las versiones principales de Red Hat Enterprise Linux. Una versión principal se denota por el cambio total del número de versión. Por ejemplo, Red Hat Enterprise Linux 5 y Red Hat Enterprise Linux 6 son versiones de Red Hat Enterprise Linux.

Las actualizaciones entre las versiones principales no preservan todas las configuraciones del sistema, los servicios o configuraciones personalizadas. En consecuencia, Red Hat recomienda instalaciones nuevas cuando se quiera actualizar el sistema de una versión principal a otra.

El sistema de instalación automáticamente detecta cualquier instalación existente de Red Hat Enterprise Linux. El proceso de actualización pone al día el software del sistema con nuevas versiones, pero no elimina ningún dato de los directorios principales de los usuarios. La estructura de partición existente en sus discos duros no cambia. Su sistema de configuración cambia sólo si una actualización de paquete lo solicita. La mayoría de las actualizaciones no cambian la configuración del sistema, sino que en su lugar, instalan un archivo de configuración adicional para que usted lo examine más adelante.

Observe que los medios de instalación que usted está utilizando pueden no contener todos los paquetes de software que usted necesita para actualizar su computador.

9.12.1. El cuadro de diálogo de actualización

Si su sistema contiene una instalación de Red Hat Enterprise Linux, aparecerá un cuadro de diálogo preguntándole si desea actualizar esa instalación. Para realizar una actualización de un sistema existente, elija la instalación apropiada desde la lista desplegable y seleccione **Siguiente**.

Figura 9.35. El cuadro de diálogo de actualización

**NOTA**

El software instalado en forma manual en su sistema de Red Hat Enterprise Linux, puede comportarse de manera diferente tras una actualización. Es posible que tenga que reinstalar manualmente o recopilar este software después de una actualización para verificar si se comporta correctamente en el sistema actualizado.

9.12.2. Actualización mediante el instalador**NOTA**

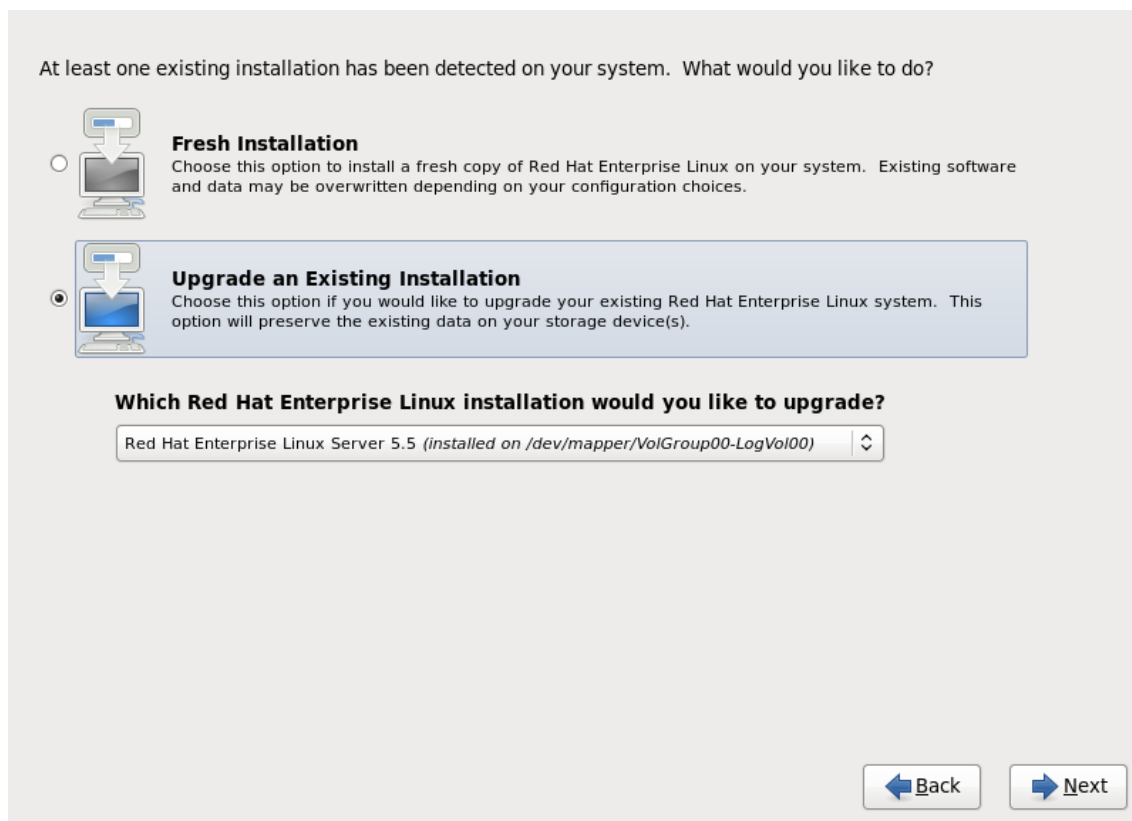
En general, Red Hat recomienda que usted guarde los datos de usuario en una partición independiente **/home** y realice una instalación fresca. Para obtener información sobre particiones y cómo configurarlas, consulte la [Sección 9.13, “Configuración del particionamiento del disco”](#).

Si elige actualizar su sistema mediante un programa de instalación, cualquier software que no sea proporcionado por Red Hat Enterprise Linux y que entre en conflicto con software de Red Hat Enterprise Linux se sobrescribirá. Antes de comenzar a actualizar de esta forma, haga una lista de sus paquetes actuales del sistema para una referencia posterior:

```
rpm -qa --qf '%{NAME} %{VERSION}-%{RELEASE} %{ARCH} ' > ~/old-pkglist.txt
```

Tras la instalación, consulte esta lista para descubrir cuáles paquetes puede necesitar para reconstruir o recuperar de fuentes diferentes a Red Hat.

Luego, haga una copia de seguridad de todos los datos de configuración del sistema:

```
su -c 'tar czf /tmp/etc-`date +%F`.tar.gz /etc'
su -c 'mv /tmp/etc-*.tar.gz /home'
```

Haga una copia de seguridad de los datos importantes antes de realizar una actualización. Los datos importantes deben incluir el contenido de su directorio completo **/home** como también contenido de servicios tales como un servidor Apache, FTP, o SQL, o un sistema de manejo de código fuente. Aunque las actualizaciones no son destructivas, si comete un error, hay una pequeña posibilidad de pérdida de datos.

**AVISO**

Observe que los ejemplos anteriores almacenan materiales de respaldo en un directorio **/home**. Si su directorio **/home** no es una partición independiente *¡no debe seguir estos ejemplos al pie de la letra!* Almacene sus copias de seguridad en otro dispositivo diferente tales como discos CD o DVD o en un disco duro externo.

Para obtener mayor información sobre cómo completar el proceso de actualización más adelante, consulte la [Sección 35.2, “Cómo finalizar una actualización”](#).

9.12.3. Actualización de la configuración del gestor de arranque

Su instalación completa de Red Hat Enterprise Linux debe ser registrada en el *gestor de arranque* para que el sistema arranque adecuadamente. Un gestor de arranque es un software en su computadora que ubica e inicia el sistema operativo. Consulte el [Apéndice E, El gestor de arranque GRUB](#) para obtener más información acerca de los gestores de arranque.

Figura 9.36. El cuadro de diálogo de actualización del gestor de arranque

Si el gestor de arranque fue instalado por una distribución de Linux, el sistema de instalación puede modificarlo para cargar el nuevo sistema de Red Hat Enterprise Linux. Para actualizar el gestor de arranque existente, seleccione **Actualizar configuración de arranque**. Esta es la conducta predeterminada cuando usted actualiza la instalación de Red Hat Enterprise Linux.

GRUB es el gestor de arranque estándar para Red Hat Enterprise Linux de arquitecturas de 32 y 64 bits. Si su computadora usa otro gestor de arranque, como por ejemplo, BootMagic™, System Commander™, o el gestor de arranque instalado por Microsoft Windows, entonces el sistema de instalación de Red Hat Enterprise Linux no podrá actualizarlo. En este caso seleccione **Saltar la actualización del gestor de arranque**. Cuando se complete el proceso de instalación, vaya a la documentación de su producto para una asistencia técnica.

Instale un gestor de arranque nuevo como parte del proceso de actualización sólo si sabe que quiere remplazar el gestor de arranque actual. Si instala un gestor de arranque nuevo, puede no poder arrancar los otros sistemas operativos en la misma máquina hasta que no haya configurado en nuevo gestor de arranque. Seleccione **Crear una nueva configuración del gestor de arranque** para eliminar el gestor de arranque actual e instalar GRUB.

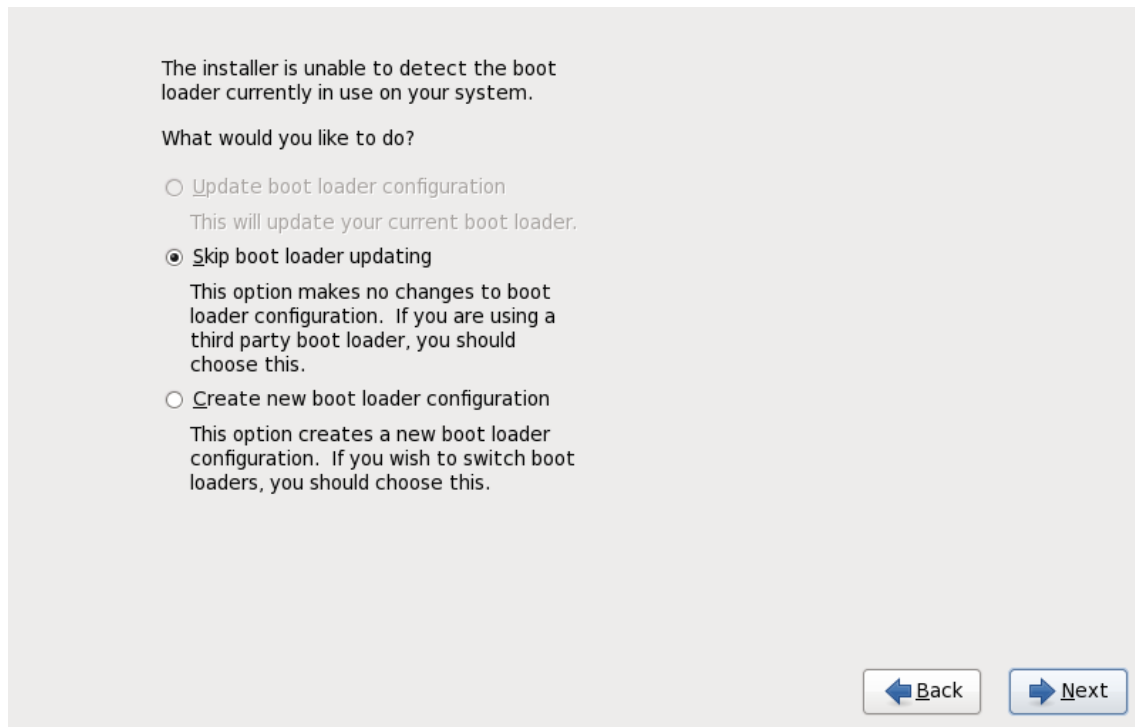
Después de hacer la selección, haga clic en **Siguiente** para continuar. Si seleccionó la opción **Crear una nueva configuración de gestor de arranque**, consulte la [Sección 9.17, “x86, AMD64 y Configuración del gestor de arranque Intel 64”](#). Si eligió actualizar o saltarse la configuración del gestor de arranque, la instalación continuará sin más entrada de su parte.

9.13. CONFIGURACIÓN DEL PARTICIONAMIENTO DEL DISCO

AVISO

Es aconsejable hacer copias de seguridad de los datos que tenga en sus sistemas. Por ejemplo, si está actualizando o creando un sistema de arranque dual, debería hacer copias de seguridad de los datos que desea conservar en sus dispositivos de almacenamiento. Tenga en cuenta que de ocurrir algún error se podrían perder todos sus datos.

IMPORTANTE

Si instala Red Hat Enterprise Linux en modo de texto, solo puede utilizar el esquema de particiones descrito en esta sección. No podrá agregar o eliminar particiones o sistemas de archivos aparte de los que el instalador añade o elimina automáticamente. Si requiere una diseño personalizado en el momento de la instalación, deberá realizar una instalación gráfica sobre una conexión VNC o una instalación kickstart.

Además, opciones avanzadas como LVM, sistemas de archivos encriptados, y sistemas de archivos cuya extensión pueda modificarse, están disponibles sólo en el modo gráfico de instalación, o en el modo de instalación kickstart.

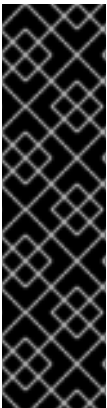

IMPORTANTE

Si tiene una tarjeta RAID, tenga en cuenta que algunos BIOS no soportan el arranque desde la tarjeta RAID. En tales casos, se debe crear la partición **/boot/** en una partición fuera de la formación RAID (en un disco duro separado, por ejemplo). Un disco duro interno es necesario para la creación de particiones con tarjetas RAID problemáticas.

Es necesaria una partición **/boot/** para las configuraciones de software RAID.

Si ha decidido dividir automáticamente el sistema, deberá seleccionar **Revisar** y modificar manualmente la partición **/boot/**.

El particionamiento le permitirá dividir su disco duro en secciones individuales que se comportan como si fueran un disco duro en sí mismos. El particionamiento es especialmente útil si está ejecutando varios sistemas operativos. Si no está seguro de cómo particionar su disco, lea el [Apéndice A, Introducción a la creación de particiones](#) para obtener mayor información.

Which type of installation would you like?

☐ **Use All Space**
Removes all partitions on the selected device(s). This includes partitions created by other operating systems.
Tip: This option will remove data from the selected device(s). Make sure you have backups.

☒ **Replace Existing Linux System(s)**
Removes only Linux partitions (created from a previous Linux installation). This does not remove other partitions you may have on your storage device(s) (such as VFAT or FAT32).
Tip: This option will remove data from the selected device(s). Make sure you have backups.

☐ **Shrink Current System**
Shrinks existing partitions to create free space for the default layout.

☐ **Use Free Space**
Retains your current data and partitions and uses only the unpartitioned space on the selected device(s), assuming you have enough free space available.

☐ **Create Custom Layout**
Manually create your own custom layout on the selected device(s) using our partitioning tool.

☐ Encrypt system

☐ Rewind and modify partitioning layout

[< Back](#) [Next >](#)

Figura 9.37. Configuración del particionamiento del disco

En esta pantalla puede elegir entre crear un diseño de partición predeterminado en una de las cuatro formas diferentes o elegir particionar en forma manual dispositivos de almacenamiento para crear un diseño personal.

Las primeras cuatro opciones le permiten realizar una instalación automatizada sin necesidad de que Ud. mismo divida sus dispositivos de almacenamiento. Si no se siente seguro durante la partición de su sistema, elija una de estas opciones y permita que el programa de instalación haga el particionamiento de los dispositivos de almacenamiento por usted. Según la opción que elija, aún puede controlar los datos (si los hay) que deben ser borrados del sistema.

Sus opciones son:

Usar todo el espacio

Seleccione esta opción para remover todas las particiones en sus discos duros (esto incluye particiones creadas por otros sistemas operativos tales como particiones de Windows VFAT o NTFS).

AVISO

Si selecciona esta opción, todos los datos en los discos duros seleccionados serán eliminados por el programa de instalación. No seleccione esta opción si tiene información que desea conservar en los discos donde está instalando Red Hat Enterprise Linux.

En particular, no seleccione esta opción cuando configure un sistema para cargar en cadena el gestor de arranque de Red Hat Enterprise Linux desde otro gestor de arranque.

Remplazar sistemas de Linux existentes

Seleccione esta opción para remover solamente las particiones creadas por una instalación anterior de Linux. Esta opción no remueve particiones que usted pueda tener en sus discos duros (tales como particiones VFAT o FAT32).

Reducir el sistema actual

Seleccione esta opción para reducir manualmente sus datos y particiones actuales, e instalar un diseño predeterminado de Red Hat Enterprise Linux en el espacio liberado.

AVISO

Si reduce particiones sobre las que se encuentran instalados otros sistemas operativos, es muy probable que luego no pueda utilizar esos sistemas. Si bien esta opción de particionamiento no destruye datos, es muy común que para poder funcionar correctamente, los sistemas operativos necesiten de espacio libre en sus particiones. Antes de reducir una partición que contenga algún sistema operativo que luego quiera utilizar, asegúrese de averiguar cuánto espacio necesita dejarles libre para que puedan funcionar.

Usar espacio libre

Seleccione esta opción para retener sus datos y particiones actuales e instalar Red Hat Enterprise Linux en el espacio disponible no utilizado en las unidades de almacenamiento. Verifique si hay suficiente espacio disponible en las unidades de almacenamiento antes de elegir esta opción — consulte [Sección 3.4, “¿Tiene suficiente espacio en disco?”](#).

AVISO

Si su sistema x86 de 64 bits usa UEFI en lugar de BIOS, necesitará crear de forma manual una partición /boot. Esta partición debe tener un sistema de archivos ext3. Si elige la partición de forma automática, su sistema no arrancará.

Crear un diseño personal

Seleccione esta opción para particionar manualmente dispositivos de almacenamiento y crear diseños personalizados. Consulte la [Sección 9.15, “Creando un diseño personal o modificando el diseño predeterminado”](#)

Seleccione su método de particionamiento preferido haciendo clic en el botón de opción a la izquierda de su descripción en el cuadro de diálogo.

Seleccione **Encriptar sistema** para cifrar todas las particiones excepto la partición **/boot**. Para obtener mayor información, consulte la [Apéndice C, *Cifrado de Disco*](#).

Para revisar y realizar los cambios necesarios en las particiones creadas automáticamente, seleccione la opción **Revisar**. Después de seleccionar **Revisar** y pulsar en **Siguiente** para continuar, verá las particiones creadas por **anaconda**. También podrá modificar estas particiones si no cumplen sus necesidades.

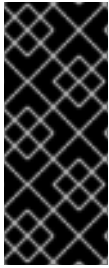

IMPORTANTE

Para configurar el gestor de arranque de Red Hat Enterprise Linux para *carga en cadena* desde un gestor de carga diferente, debe especificar la unidad de arranque en forma manual. Si elige cualquiera de estas opciones de particionamiento, deberá seleccionar la opción **Revisar y modificar diseño de particiones** antes de hacer clic en **Siguiente** o no podrá especificar la unidad de arranque correcta.

IMPORTANTE

Al instalar Red Hat Enterprise Linux 6 en un sistema con dispositivos de almacenamiento multirutas y no-multirutas, el diseño de particionamiento automático en el instalador podría crear grupos de volúmenes que contengan una mezcla de dispositivos multirutas y no-multirutas. Esto va en contra del propósito de almacenamiento multirutas.

Le aconsejamos seleccionar solamente dispositivos multirutas o no-multirutas en la pantalla de selección del disco que aparece después de seleccionar el particionamiento automático

Una vez haya completado sus selecciones haga clic en **Siguiente** para continuar.

9.14. ENCRIPITAR PARTICIONES

Si seleccionó la opción **Encriptar sistema**, el instalador le pedirá su frase de acceso con la cual encriptar las particiones en el sistema.

Las particiones son encriptadas mediante *Linux Unified Key Setup* — consulte [Apéndice C, Cifrado de Disco](#) para obtener mayor información.

Figura 9.38. Ingrese la frase de acceso para partición cifrada

Elija una frase de acceso y escríbala en cada uno de los dos campos del cuadro de diálogo. Deberá proporcionar esta frase de acceso cada vez que el sistema inicie.

**AVISO**

Si pierde esta frase de acceso, las particiones encriptadas y los datos en ellas serán completamente inaccesibles. No hay forma de recuperar una frase de acceso perdida.

Observe que si realiza una instalación kickstart de Red Hat Enterprise Linux, usted puede guardar frases encriptadas y crear frases de acceso de respaldo durante la instalación. Consulte [Sección C.3.2, “Guardar frases de acceso”](#) y [Sección C.3.3, “Creando y guardando frases de acceso de respaldo”](#).

9.15. CREANDO UN DISEÑO PERSONAL O MODIFICANDO EL DISEÑO PREDETERMINADO

Si eligió una de las tres opciones de particionamiento automáticas y no seleccionó **Revisar**, vaya directamente a la [Sección 9.18, “Selección de grupos de paquetes”](#).

Si ha escogido una de las opciones de particionamiento automático y seleccionó **Revisar**, puede aceptar la configuración de las particiones actuales (haga clic en **Siguiente**), o modificar la configuración manualmente en la pantalla de particionamiento.

Si ha escogido crear el diseño personalizado, debe indicarle al programa de instalación en dónde instalar Red Hat Enterprise Linux. Para ello, defina los puntos de montaje para una o más particiones en las cuales Red Hat Enterprise Linux será instalado. Tenga en cuenta que podría necesitar crear o borrar particiones durante este proceso.

**AVISO**

Si su sistema x86 de 64 bits usa UEFI en lugar de BIOS, necesitará crear de forma manual una partición /boot. Esta partición debe tener un sistema de archivos ext3. Si elige la partición de forma automática, su sistema no arrancará.

Si aún no ha decidido cómo configurar sus particiones, consulte el [Apéndice A, Introducción a la creación de particiones](#) y la [Sección 9.15.5, “Esquema de particionamiento recomendado”](#). Como mínimo, necesita una partición de root de tamaño adecuado y una partición swap apropiada para la cantidad de RAM que tiene en el sistema.

Anaconda puede manipular los requisitos de particionamiento de una instalación normal.

Figura 9.39. Partición de sistemas basados en arquitecturas de tipo x86, AMD64 e Intel 64.

La pantalla de particionamiento contiene dos paneles. El panel superior contiene una representación gráfica en el disco duro, volumen lógico o dispositivo RAID seleccionados en el panel inferior.

Arriba de la representación gráfica del dispositivo, se puede ver el revisar el nombre de la unidad (por ejemplo, /dev/hda), su tamaño (en MB) y su modelo tal como fue detectado por el programa de instalación.

Haga clic con el ratón para resaltar un campo determinado en la pantalla gráfica. Haga doble clic para modificar la partición o para crear una partición fuera del espacio libre existente.

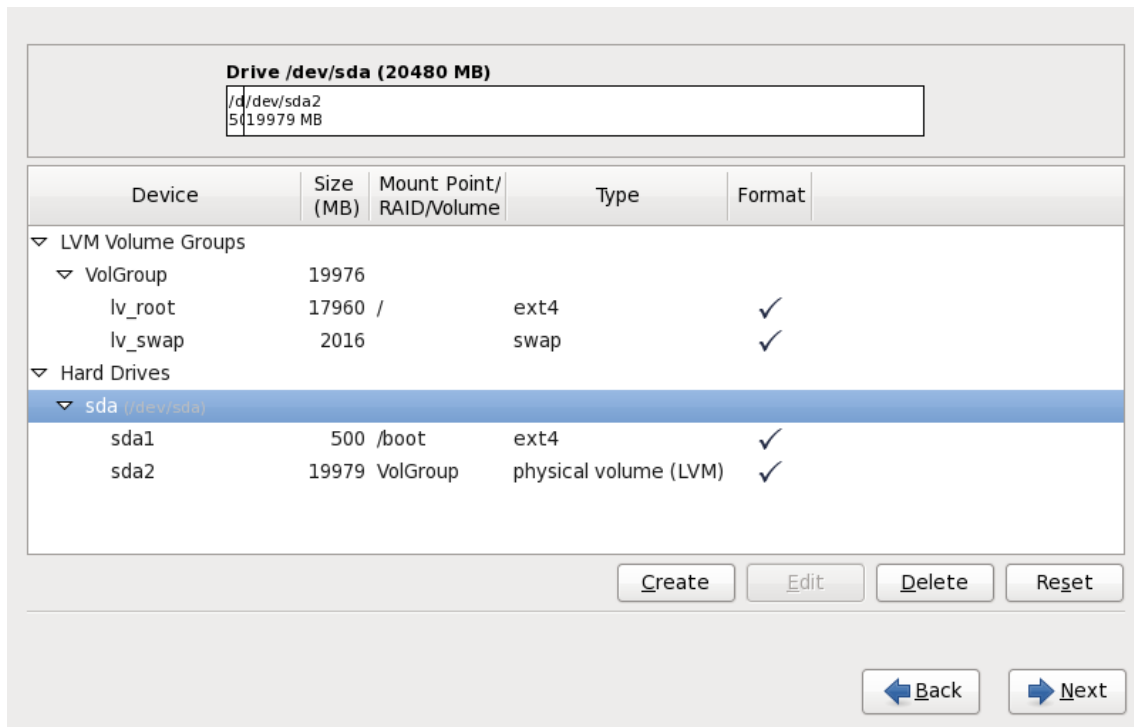
El panel inferior contiene una lista de todas las unidades, volúmenes lógicos y dispositivos RAID a ser utilizados durante la instalación, como se especificó anteriormente en el proceso de instalación — consulte [Sección 9.10, “Asignar dispositivos de almacenamiento”](#)

Los dispositivos son agrupados por tipo: Haga clic en los triángulos pequeños a la izquierda de cada tipo de dispositivo para ver u ocultar dispositivos de ese tipo.

Anaconda muestra varios detalles para cada dispositivo listado:

Dispositivo

el nombre del dispositivo, volumen lógico o partición

tamaño (MB)

el tamaño del dispositivo, volumen lógico o partición en (MB)

Punto de montaje/RAID/Volumen

El *punto de montaje* (sitio dentro de un sistema de archivos) en el cual debe ser montada una partición, o el nombre del RAID o grupo de volumen lógico del cual hace parte.

Tipo

el tipo de partición. Si la partición es una partición estándar, este campo muestra el tipo del sistema de archivos en la partición (por ejemplo, ext4). De otro modo, indica que la partición es un **volumen físico (LVM)**, o parte de un **RAID software**

Formato

Una marca de verificación en esta columna indica que la partición será formateada durante la instalación.

Bajo el panel inferior hay cuatro botones: **Crear**, **Editar**, **Borrar**, y **Restablecer**.

Seleccione un dispositivo o partición al hacer clic ya sea en la representación gráfica en el panel superior o en la lista en el panel inferior, luego haga clic en uno de los cuatro botones para llevar a cabo las siguientes acciones:

Crear

Crea una partición, volumen lógico o RAID de software

Editar

Modifica una partición, volumen lógico o RAID de software. Observe que el botón **Resize** es solamente para achicar y no agrandar las particiones.

Borrar

Retira una partición, volumen lógico o RAID de software

Restablecer

Borra los cambios hechos en la pantalla

9.15.1. Crear almacenamiento

El cuadro de diálogo **Crear almacenamiento** le permite crear nuevas particiones de almacenamiento, volúmenes lógicos, y RAID de software. **Anaconda** presenta opciones como disponibles o no disponibles según el almacenamiento que ya esté presente o configurado en el sistema para transferir al sistema.

Figura 9.40. Creación de almacenamiento

Las opciones están agrupadas bajo **Crear partición**, **Crear software RAID** y **Crear LVM** así:

Crear partición

Consulte [Sección 9.15.2, “Añadir particiones”](#) para obtener información del cuadro de diálogo **Añadir partición**.

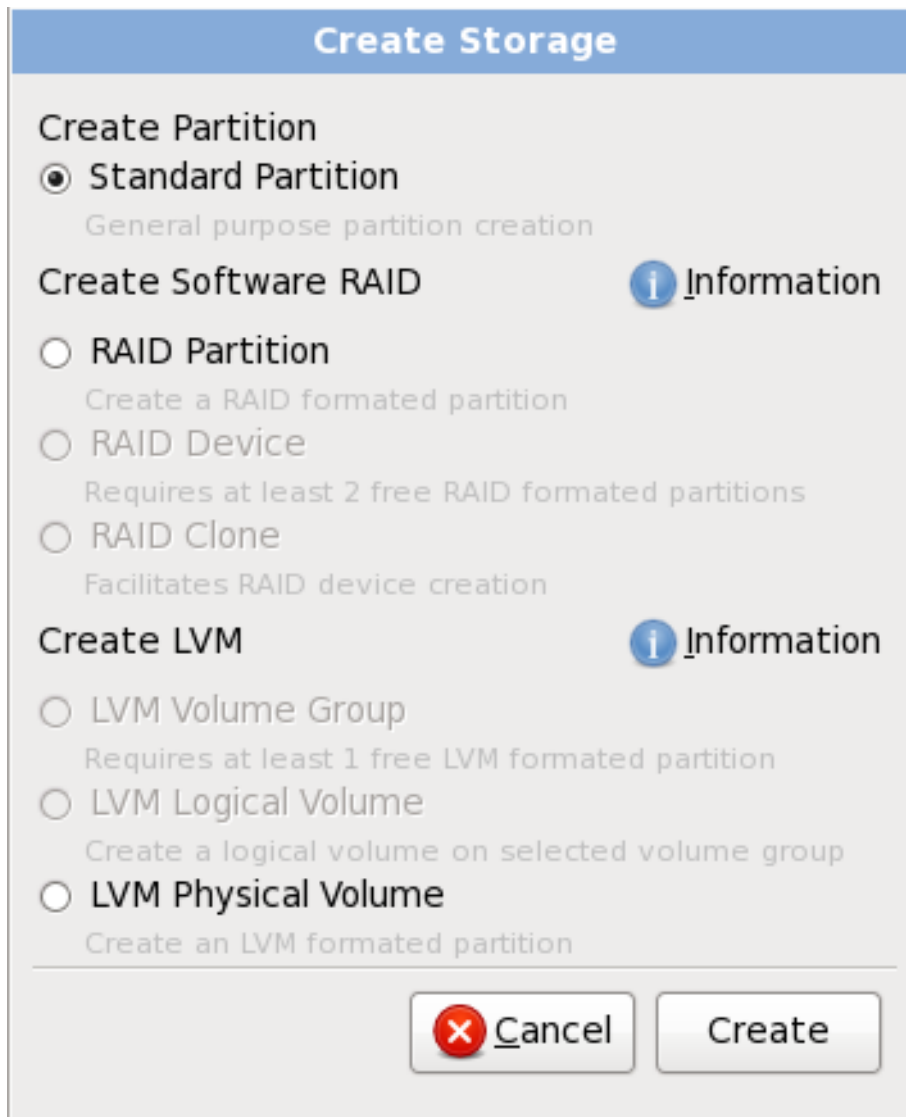
- **Partición estándar** — crear una partición de disco estándar (como se describió en [Apéndice A, Introducción a la creación de particiones](#)) en espacio sin asignar.

Crear RAID software

Consulte [Sección 9.15.3, “Crear RAID software”](#) para obtener mayor información.

- **Partición de RAID** — crear una partición en un espacio sin asignar para formar parte de un dispositivo de RAID software, dos o más particiones RAID deben estar disponibles en el sistema.
- **Dispositivo RAID** — combina dos o más particiones en un dispositivo de RAID software. Al elegir esta opción, usted puede especificar el tipo de dispositivo RAID para crear (el *nivel RAID*). Esta opción está disponible solamente cuando dos o más particiones de RAID están

disponibles en el sistema.

Crear volumen lógico LVM

Consulte [Sección 9.15.4, “Crear volumen lógico LVM”](#) para mayor información.

- **Volumen físico LVM** — crear un *volumen físico* en un espacio no asignado.
- **Grupo de volumen LVM** — crear un *grupo de volumen* desde uno o más volúmenes físicos. Esta opción sólo está disponible cuando al menos un volumen físico está disponible en el sistema.
- **Volumen lógicos LVM** — crear un *volumen lógico* en un grupo de volumen. Esta opción sólo está disponible cuando al menos un grupo de volumen está disponible en el sistema.

9.15.2. Añadir particiones

Para añadir una nueva partición, haga clic en **Crear**. Un nuevo diálogo aparecerá (consulte la [Figura 9.41, “Creación de una nueva partición”](#)).

NOTA

Debe dedicar al menos una partición para la instalación. Para mayor información, consulte el [Apéndice A, Introducción a la creación de particiones](#).

Figura 9.41. Creación de una nueva partición

- **Punto de montaje:** Ingrese el punto de montaje de la partición. Por ejemplo, si la partición va a ser la partición raíz, introduzca `/`; introduzca `/boot` para la partición `/boot`, etc. También puede utilizar el menú desplegable para elegir el punto de montaje correcto para su partición. No se debe establecer el punto de montaje para la partición swap; sólo basta con seleccionar **swap** como tipo de sistema de archivos.
- **Tipo de sistema de archivos.** Utilizando el menú desplegable, seleccione el tipo de sistema de archivos apropiado para esta partición. Para mayor información sobre los tipos de sistemas de archivos, consulte la [Sección 9.15.2.1, “Tipos de sistemas de archivos”](#).
- **Unidades admisibles:** Este campo contiene una lista de los discos duros instalados en su sistema. Si la casilla de un disco duro está seleccionada, se puede crear una partición en ese disco. Si la casilla *no* está seleccionada, entonces la partición *nunca* se creará en ese disco. Usando diferentes combinaciones en estas casillas de verificación, se puede hacer que **anaconda** coloque las particiones donde Ud las necesite, o bien podemos dejar que **anaconda** decida dónde deberán ir las particiones.
- **Tamaño (MB):** Introduzca el tamaño de la partición (en megabytes). Tenga en cuenta que este campo comienza con 200MB y, a no ser que este valor sea modificado, sólo creará una partición de 200 MB.
- **Opciones de tamaño adicionales:** Elija si desea mantener el tamaño de la partición fijo, permitirle que "crezca" (llenando el espacio del disco duro disponible) hasta un cierto punto, o si desea permitirle que crezca y que ocupe todo espacio de disco duro restante disponible.

Si elige **Llenar todo el espacio hasta (MB)**, debe dar el límite del tamaño en el campo de la derecha de esta opción. Así podrá mantener una cierta cantidad de espacio libre en su disco duro para utilizar en el futuro.

- **Forzar a partición primaria:** establece si la partición creada debe ser una de las cuatro primeras particiones del disco duro. Si no se selecciona, la partición es creada como partición lógica. Consulte la [Sección A.1.3, “Particiones en el interior de particiones -- Una introducción a las particiones ampliadas.”](#) para obtener mayor información.
- **Encriptar:** Elija si desea cifrar la partición para que los datos almacenados en ella no puedan ser accedidos sin una frase de acceso, incluso si el dispositivo de almacenaje está conectado a otro sistema. Consulte [Apéndice C, Cifrado de Disco](#) para obtener información sobre cifrado de dispositivos de almacenamiento. Al seleccionar esta opción, el instalador le pedirá su frase de acceso antes de escribir la partición al disco.
- **Aceptar:** Seleccione **Aceptar** una vez que esté satisfecho con la configuración y desee crear la partición.
- **Cancelar:** Seleccione **Cancelar** si no desea crear una partición.

9.15.2.1. Tipos de sistemas de archivos

Red Hat Enterprise Linux le permite crear diferentes tipos de particiones y sistemas de archivos. A continuación se presenta una breve descripción de los diferentes sistemas de archivos disponibles y de cómo se pueden utilizar.

Tipos de Partición

- **Partición estándar** — Una partición estándar puede contener un sistema de archivos o espacio swap, puede proporcionar un contenedor para software RAID o un volumen físico LVM.

- **swap** — las particiones swap (espacio de intercambio) son utilizadas para apoyar a la memoria virtual. En otras palabras, los datos son escritos a una partición swap cuando no hay suficiente memoria RAM para almacenar los datos que su sistema esta procesando. Consulte el *Manual de implementación de Red Hat Enterprise Linux* para obtener mayor información.
- **Software RAID** — La creación de dos o más particiones RAID permiten la creación de dispositivos RAID. Para obtener mayor información sobre RAID, consulte el capítulo *RAID (conjunto redundante de discos independientes)* en el *Manual de implementación de Red Hat Enterprise Linux*.
- **Volumen lógico (LVM)** — La creación de una o más particiones de volúmenes físicos (LVM) le permite crear un volumen lógico. LVM puede mejorar el rendimiento de los discos físicos. Para obtener mayor información sobre LVM, consulte el *Manual de Implementación de Red Hat Enterprise Linux*.

Sistemas de archivos

- **ext4** — El sistema de archivos ext4 está basado en el sistema de archivos ext3 y tiene numerosas mejoras. Estas mejoras incluyen soporte para sistemas de archivos más grandes y archivos grandes, la asignación de espacio de disco más rápida y eficiente, sin limitación en el número de subdirectorios dentro de un directorio, control del sistema de archivos más rápido, y diarios más robustos. El sistema de archivos ext4 está seleccionado por defecto y se recomienda su uso.
- **ext3** — El sistema de archivos ext3 se basa en el sistema de archivos ext2 y tiene una ventaja principal — diarios (journaling). El uso de un sistema de archivos de diario reduce el tiempo de recuperación tras una falla, ya que no es necesario ejecutar **fsck** en el sistema de archivos. ^[3]
- **ext2** — Un sistema de archivos ext2 soporta tipos de archivos Unix estándar (archivos regulares, directorios, enlaces simbólicos, etc). Ofrece la posibilidad de asignar nombres de archivos de hasta 255 caracteres.
- **xfs** — XFS es un sistema s a highly scalable, high-performance file system that supports filesystems up to 16 exabytes (approximately 16 million terabytes), files up to 8 exabytes (approximately 8 million terabytes) and directory structures containing tens of millions of entries. XFS supports metadata journaling, which facilitates quicker crash recovery. The XFS file system can also be defragmented and resized while mounted and active.
- **vfat** — El sistema de archivos VFAT es un sistema de archivos de Linux compatible con los nombres largos en el sistema de archivos FAT de Microsoft Windows.
- **Btrfs** — Btrfs es un sistema de archivos en etapa de desarrollo capaz de administrar y de dirigir no sólo una mayor cantidad de archivos y de mayor tamaño que los sistemas ext2, ext3 y ext4. Btrfs está diseñado para hacer el sistema de archivos tolerante a diversos errores, y para facilitar la detección y reparación de los mismos en el momento en que están ocurriendo. Utiliza sumas de verificación para asegurar la validez de los datos y de los metadatos, y provee capturas del sistema de archivos que pueden servir para realizar copias de seguridad o reparaciones.

Dado que Btrfs se encuentra todavía en una etapa de experimentación y desarrollo, el programa de instalación no lo ofrece por defecto. Si quiere crear una partición Btrfs sobre un disco, debe comenzar el proceso de instalación con la opción de inicialización **btrfs**. Consulte [Capítulo 28, Opciones de arranque](#) para más instrucciones.

**AVISO**

Red Hat Enterprise Linux 6 incluye Btrfs como una muestra de tecnología futura para permitirle así experimentar con este nuevo sistema de archivos. No debería elegir Btrfs para particiones que contengan datos valiosos o que sean esenciales para la operación de sistemas importantes.

9.15.3. Crear RAID software

Las *Matrices redundantes de discos independientes* (RAID) constan de muchos dispositivos de almacenamiento, los cuales están ordenados para rendimiento aumentado proporcionado y — en algunas configuraciones — mayor tolerancia a las fallas. Consulte la *Guía de instalación de Red Hat Enterprise Linux* para obtener una descripción completa de las clases diferentes de RAID.

Para crear un dispositivo RAID, primero debe crear particiones de RAID software. Una vez que haya creado dos o más particiones RAID software, seleccione **Crear RAID** para añadir las particiones RAID software en un dispositivo RAID.

Partición de RAID

Elija esta opción para configurar una partición para RAID software. Esta es opción la única opción disponible si su disco contiene particiones de RAID sin software. Este es el mismo cuadro de diálogo que aparece al añadir una partición estándar, consulte [Sección 9.15.2, “Añadir particiones”](#) para una descripción de las opciones disponibles. No obstante, observe que **Tipo de sistema de archivos** debe estar configurado a **software RAID**

Add Partition

Mount Point: <Not Applicable>

File System Type: software RAID

Allowable Drives:

<input checked="" type="checkbox"/>	sda	80480 MB	ATA HARDDISK
<input checked="" type="checkbox"/>	sdb	80480 MB	ATA HARDDISK

Size (MB): 200

Additional Size Options

☐ Fixed size

☐ Fill all space up to (MB): 1

☒ Fill to maximum allowable size

☐ Force to be a primary partition

☐ Encrypt

Cancel **OK**

Figura 9.42. Crear una partición de RAID software

Dispositivo RAID

Elija esta opción para construir un dispositivo RAID a partir de dos o más particiones RAID existentes. Esta opción está disponible si se configuraron dos o más particiones para software RAID.

Make RAID Device

Mount Point:

File System Type:

RAID Device:

RAID Level:

RAID Members:

<input type="checkbox"/>	sda2	81306 MB
<input type="checkbox"/>	sdb1	81502 MB

Number of spares:

☐ **Encrypt**

Figura 9.43. Crear un dispositivo RAID

Seleccione el tipo de sistema de archivos como para una partición estándar.

Anaconda automáticamente sugiere un nombre de dispositivo RAID, pero puede manualmente seleccionar nombres de **md0** a **md15**.

Haga clic en las casillas de verificación al lado de los dispositivos de almacenamiento individuales para incluirlos o removerlos de este RAID.

El **nivel RAID** corresponde a un tipo particular de RAID. Elija entre las siguientes opciones:

- **RAID 0** — distribuye datos a través de dispositivos de almacenamiento múltiples. Los RAID de nivel 0 ofrecen rendimiento aumentado en particiones estándar, y se pueden utilizar para agrupar el almacenamiento de múltiples dispositivos en un dispositivo virtual grande. Observe que los RAID de nivel 0 no ofrecen redundancia y que la falla de un dispositivo en una matriz destruye la matriz entera. RAID 0 requiere al menos dos particiones RAID.
- **RAID 1** — copia en espejo los datos en el dispositivo de almacenamiento en uno o más dispositivos de almacenamiento. Los dispositivos adicionales en la matriz proporcionan aumento de los niveles de redundancia. RAID 1 requiere al menos dos particiones RAID.
- **RAID 4** — distribuye dispositivos de almacenamiento múltiples, aunque usa un dispositivo en la matriz para almacenar información de paridad que guarda la matriz en caso de que algún dispositivo dentro de la matriz falle. Puesto que toda la información de paridad se almacena en un solo dispositivo, el acceso al dispositivo crea un cuello de botella en el rendimiento de la matriz. RAID 4 requiere al menos tres particiones RAID.

- **RAID 5** — distribuye datos e información de paridad a través de los dispositivos de almacenamiento múltiples. Por lo tanto, los RAID de nivel 5 ofrecen ventajas de rendimiento de distribución de datos a través de varios dispositivos, pero no comparten el cuello de botella de los RAID de nivel 4 porque la información de paridad también se distribuye a través de la matriz. RAID 5 requiere por lo menos tres particiones RAID.
- **RAID 6** — el RAID de nivel 6 es similar al RAID de nivel 5, pero en lugar de almacenar únicamente un set de información de paridad, almacenan dos sets. RAID 6 requiere por lo menos cuatro particiones RAID.
- **RAID 10** — Los RAID de nivel 10 son *RAID anidados* o *RAID híbridos*. Los RAID de nivel 10 se construyen mediante la distribución de datos en sets copiados en espejo de dispositivos de almacenamiento. Por ejemplo, un RAID de nivel 10 compuesto por cuatro particiones RAID consta de dos pares de particiones en las cuales una partición copia en espejo a la otra. Luego los datos se distribuyen a través de los dos pares de dispositivos de almacenamiento, como en un RAID de nivel 0. Un RAID de nivel 10 requiere por lo menos cuatro particiones RAID.

9.15.4. Crear volumen lógico LVM

IMPORTANTE

La configuración inicial de LVM no está disponible en una instalación en modo de texto. Si necesita crear una configuración LVM desde el comienzo, presione **Alt+F2** para usar una consola virtual diferente y ejecute el comando **lvm**. Para volver a la instalación en modo de texto, presione **Alt+F1**.

El *Administrador de volumen lógico* (LVM) presenta una visión sencilla y lógica del espacio de almacenamiento físico subyacente, como por ejemplo discos duros o LUN. Las particiones en almacenamiento físico están representadas como *volúmenes físicos* que pueden ser reunidos en *grupos de volumen*. Cada grupo de volumen puede estar dividido en varios *volúmenes lógicos*, cada uno de los cuales es análogo a la partición de disco estándar. Por lo tanto, los volúmenes lógicos LVM funcionan como particiones que pueden abarcar múltiples discos físicos.

Para leer más acerca de LVM, consulte el *Manual de implementación de Red Hat Enterprise Linux*. Observe que LVM sólo está disponible en el programa de instalación gráfica.

Volumen físico de LVM

Elija esta opción para configurar una partición o dispositivo como un volumen físico LVM. Esta es la única opción disponible si su almacenamiento aún no contiene Grupos de volumen LVM. Es el mismo cuadro de diálogo que aparece cuando agrega una partición estándar — consulte [Sección 9.15.2, “Añadir particiones”](#) para obtener una descripción de las opciones disponibles. Observe, sin embargo, que el **Tipo de sistema de archivos** debe estar configurado para **volumen físico (LVM)**.

Add Partition

Mount Point: <Not Applicable>

File System Type: physical volume (LVM)

Allowable Drives: ☒ sda 20480 MB ATA HARDDISK

Size (MB): 200

Additional Size Options

☐ Fixed size

☐ Fill all space up to (MB): 1

☒ Fill to maximum allowable size

☐ Force to be a primary partition

☐ Encrypt

Cancel **OK**

Figura 9.44. Crear un volumen físico LVM

Crear un Grupo de volumen lógico LVM

Elegir esta opción para crear grupos de volumen lógico LVM de los volúmenes físicos LVM disponibles o para añadir volúmenes lógicos existentes a un grupo de volumen.

Make LVM Volume Group

Volume Group Name:

Physical Extent:

Physical Volumes to Use:

<input checked="" type="checkbox"/>	sda1	5000.00 MB
-------------------------------------	------	------------

Used Space: 0.00 MB (0.0 %)
 Free Space: 4996.00 MB (100.0 %)
 Total Space: 4996.00 MB

Logical Volumes

Logical Volume Name	Mount Point	Size (MB)

Add Edit Delete

Cancel OK

Figura 9.45. Crear un grupo de volumen LVM

Para asignar uno o más volúmenes físicos a un grupo de volúmenes, primero asigne un nombre al grupo. Luego seleccione los volúmenes a usar en el grupo de volúmenes. Finalmente, configure los volúmenes lógicos en cualquier grupo de volumen con las opciones **Agregar**, **Editar** y **Eliminar**.

No se puede eliminar un volumen físico de un grupo de volumen si al hacerlo no se deja espacio suficiente para los volúmenes lógicos del grupo. Tome por ejemplo un grupo de volumen compuesto de dos particiones de volumen físico LVM de 5 GB, que contienen 8GB de volumen lógico. El instalador no le permitirá eliminar ninguno de los volúmenes físicos que lo componen, dado que dejaría sólo 5 GB en el grupo para un volumen lógico de 8GB. Si reduce el tamaño total de cualquier volumen lógico apropiadamente, puede entonces eliminar un volumen físico del grupo de volumen. En el ejemplo, si se redujera el tamaño del volumen lógico a 4GB, le permitiría eliminar uno de los volúmenes físicos de 5 GB.

Crear un volumen lógico

Elija esta opción para crear un volumen lógico de LVM. Seleccione el punto de montaje, el tipo de sistema de archivo y el tamaño (en MB), como si fuera una partición de disco estándar. También puede elegir un nombre para un volumen lógico y especificar el grupo de volumen al cual éste pertenece.

Figura 9.46. Crear un volumen lógico

9.15.5. Esquema de particionamiento recomendado

9.15.5.1. Sistemas x86, AMD64, e Intel 64

A menos de que tenga una buena razón para hacer lo contrario, le recomendamos que cree las siguientes particiones para los sistemas x86, AMD64, e Intel 64 systems:

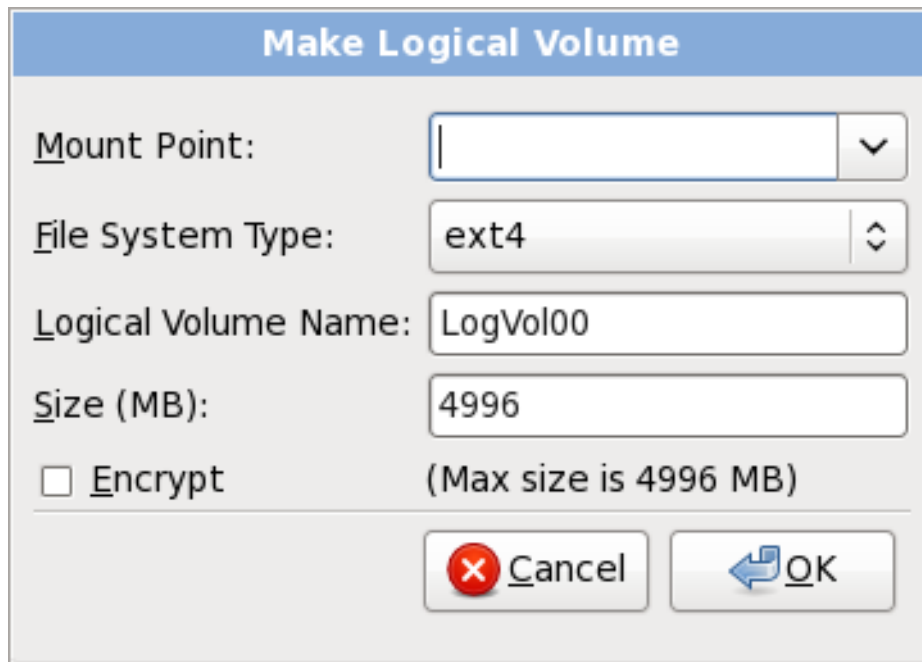
- Una partición **swap**
- Una partición **/boot**
- Una partición **/**
- Una partición **home**
- Una partición swap (de al menos 256 MB) — las particiones swap sirven para soportar la memoria virtual. En otras palabras, los datos se escriben en una partición swap cuando no hay suficiente memoria RAM para almacenar la información que su sistema está procesando.

En años anteriores, la cantidad recomendada de espacio swap aumentaba en forma lineal con la cantidad de RAM en el sistema. No obstante, debido a que la cantidad de memoria en sistemas modernos ha aumentado a cientos de GB, ahora se reconoce que la cantidad de espacio swap que el sistema necesita es una función de la carga de trabajo de la memoria que se ejecuta en ese sistema.

El espacio swap suele designarse durante la instalación, aunque puede ser difícil determinar la carga de memoria de un sistema en ese momento. Durante una instalación de kickstart, puede solicitar que la cantidad de espacio swap se establezca de forma automática.

Sin embargo, esta configuración no está calibrada para su sistema, por lo tanto use la siguiente tabla si requiere una cantidad de espacio de swap más precisa.

Tabla 9.2. Sistema de espacio swap recomendado

Cantidad de RAM en el sistema	Cantidad recomendada de espacio swap
4GB de RAM o menos	Un mínimo de 2GB de espacio swap
De 4GB a 16GB de RAM	un mínimo de 4GB de espacio swap
De 16GB a 64GB de RAM	Un mínimo de 8GB de espacio swap
De 64GB a 256GB de RAM	un mínimo de 16GB de espacio swap
De 256GB a 512GB de RAM	un mínimo de 32 GB de espacio swap

Observe que se puede obtener mejor rendimiento distribuyendo el espacio swap en varios dispositivos de almacenamiento, en particular en sistemas con controladores e interfaces rápidos.

- **Una partición `/boot` (250 MB)**

La partición montada en `/boot/` contiene el kernel del sistema operativo (el cual permite a su sistema arrancar Red Hat Enterprise Linux) junto con archivos utilizados durante el proceso de arranque. Para la mayoría de los usuarios, una partición de arranque de 250 MB es suficiente.

IMPORTANTE

El gestor de arranque **GRUB** en Red Hat Enterprise Linux 6 soporta únicamente los sistemas de archivos ext2, ext3, y ext4. No puede utilizar ningún otro sistema de archivo para `/boot`, tales como Btrfs, XFS, o VFAT.

NOTA

Si su disco duro tiene más de 1024 cilindros (y su sistema fue manufacturado hace más de dos años), puede que necesite crear una partición `/boot/` si quiere que la partición `/` (root) utilice todo el espacio restante en su disco.

NOTA

Si tiene una tarjeta RAID, tenga en cuenta que algunas BIOS no soportan el arranque desde la tarjeta RAID. En tales casos, se debe crear la partición `/boot/` en una partición fuera de la matriz de RAID, tal como en un disco duro independiente.

- **Una partición root (3.0 GB - 5.0 GB)**

Aquí es donde se localiza `/` (el directorio raíz). En esta configuración, todos los archivos (excepto aquellos almacenados en `/boot`) están en la partición raíz.

3.0 GB le permite instalar una instalación mínima, mientras que una partición raíz de 5.0 GB le permite realizar una instalación completa, seleccionando todos los grupos de paquetes.

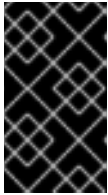

IMPORTANTE

La partición `/` (o raíz) es la cima de la estructura del directorio. El directorio `/root` (algunas veces pronunciado "slash-root") es el directorio principal de la cuenta del usuario-administrador del sistema.

- **Una partición home (al menos de 100 MB)**

Para almacenar datos de forma independiente de los datos del sistema, cree una partición dedicada dentro de un grupo de volumen para el directorio `/home`. Así podrá actualizar o reinstalar Red Hat Enterprise Linux sin borrar archivos de datos de los usuarios.

Muchos sistemas tienen más particiones que las mínimas listadas arriba. Elija particiones con base en las necesidades particulares de su sistema. Consulte la [Sección 9.15.5.1.1, “Sugerencias sobre Particiones”](#) para obtener mayor información.

Si crea varias particiones en lugar de una sola partición grande `/`, la actualización es más fácil. Para más información, consulte la descripción de la opción Editar en la [Sección 9.15, “Creando un diseño personal o modificando el diseño predeterminado”](#).

La siguiente tabla resume los tamaños mínimos de partición para los directorios listados. *No* es necesario crear una partición separada para cada uno de esos directorios. Por ejemplo, la partición en que se aloja el directorio `/foo` debe contener al menos 500 MB. Si no crea una partición independiente `/foo`, entonces la partición `/` (root) deberá ser al menos de 500 MB.

Tabla 9.3. Tamaño Mínimo de Partición

Directorio	Tamaño mínimo
<code>/</code>	250 MB
<code>/usr</code>	250 MB, pero evite ubicarlo en una partición independiente
<code>/tmp</code>	50 MB
<code>/var</code>	384 MB
<code>/home</code>	100 MB
<code>/boot</code>	250 MB

NOTA

Solamente asigne espacio de almacenamiento a las particiones que se requieran inmediatamente. Puede asignar el espacio libre en cualquier otro momento para ajustarse a las necesidades a medida que se presentan. Para aprender sobre un método flexible de gestión del almacenamiento, consulte la [Apéndice D, Entendiendo LVM](#).

Si no está seguro de cómo configurar mejor las particiones para su computadora, acepte el diseño de particiones predeterminadas.

9.15.5.1.1. Sugerencias sobre Particiones

La configuración óptima de particiones depende del uso del sistema Linux en cuestión. Los siguientes consejos pueden ayudarle a decidir cómo distribuir su espacio en disco.

- Considere encriptar las particiones que pueden contener datos sensibles. La encriptación evita el acceso a los datos en las particiones a gente sin autorización. En la mayoría de casos, por lo menos debe encriptar la partición **/home**.
- Cada kernel instalado en su sistema requiere aproximadamente 10 MB de espacio en la partición **/boot**. A menos que planee instalar una gran cantidad de kernels, el tamaño estandar de 250 MB en **/boot** debería ser suficiente.

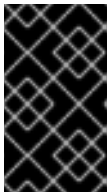

IMPORTANTE

El gestor de arranque **GRUB** en Red Hat Enterprise Linux 6 soporta únicamente los sistemas de archivos ext2, ext3, y ext4. No puede utilizar ningún otro sistema de archivo para **/boot**, tales como Btrfs, XFS, o VFAT.

- El directorio **/var** guarda contenido para una cantidad de aplicaciones que incluyen al servidor web **Apache**. También se usa para almacenar los paquetes descargados para actualizaciones de forma temporal. Asegure que la partición que contiene al directorio **/var** tenga suficiente espacio para descargar las actualizaciones pendientes y aloje el resto de los otros contenidos.

AVISO

El **Agente de Actualización** descarga paquetes actualizados a **/var/cache/yum/** por defecto. Si particiona el sistema manualmente y crea una partición **/var/** separada, asegúrese de crear la partición lo suficientemente grande (3.0 GB o más) para poder descargar todas las actualizaciones de paquetes.

- El directorio **/usr** guarda la mayoría del contenido del software en un sistema Red Hat Enterprise Linux. Para una instalación con el conjunto estándar de software, asigne al menos 4 GB de espacio. Si usted es un desarrollador de software o planea usar Red Hat Enterprise Linux para aprender y desarrollar sus habilidades en ese sentido, debe considerar al menos doblar ese tamaño.

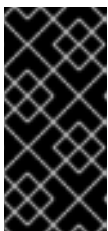

IMPORTANTE

Si **/usr** está en un sistema de archivos independiente de **/**, el proceso de arranque se torna mucho más complejo debido a que **/usr** contiene componentes de arranque críticos. En algunas situaciones (como instalaciones sobre unidades iSCSI), el proceso podría no funcionar.

- Considere dejar un parte del espacio sin asignar en el grupo de volumen LVM. Este espacio sin asignar le da flexibilidad si sus requerimientos de espacio cambian y no desea eliminar datos desde otras particiones para reasignar almacenamiento.

- Al separar los subdirectorios en particiones, puede retener el contenido de esos directorios si decide instalar una nueva versión de Red Hat Enterprise Linux en su sistema. Por ejemplo, si planea correr una base de datos **MySQL** en **/var/lib/mysql**, cree una partición separada para ese directorio en caso de que necesite reinstalar en el futuro.

La siguiente tabla muestra una posible configuración de la particiones para un sistema con un único disco duro de 80 GB y con 1 GB de RAM. Observe que aproximadamente 10 GB del grupo de volumen está sin asignar y está disponible para futuros crecimientos.

NOTA

Esta configuración no es óptima para todos los casos de uso.

Ejemplo 9.1. Ejemplo de configuración de particiones

Tabla 9.4. Ejemplo de configuración de particiones

Partición	Tamaño y tipo
/boot	partición ext3 de 250 MB
swap	2 GB swap
Volumen Físico LVM	Espacio restante, como un grupo de volumen LVM

El volumen físico es asignado al grupo de volumen predeterminado y dividido en los siguientes volúmenes lógicos:

Tabla 9.5. Ejemplo de configuración de partición: volumen físico LVM

Partición	Tamaño y tipo
/	13 GB ext4
/var	4 GB ext4
/home	50 GB ext4

9.16. ESCRIBIR CAMBIOS EN DISCO

El instalador le pedirá que confirme las opciones de particionamiento elegidas. Haga clic en **Escribir cambios en disco** para permitir que el instalador realice las particiones elegidas en su disco duro, e instale Red Hat Enterprise Linux.

Figura 9.47. Escribir la configuración de almacenaje en disco

Si está seguro de que quiere continuar, haga clic en **Escribir cambios en disco**.

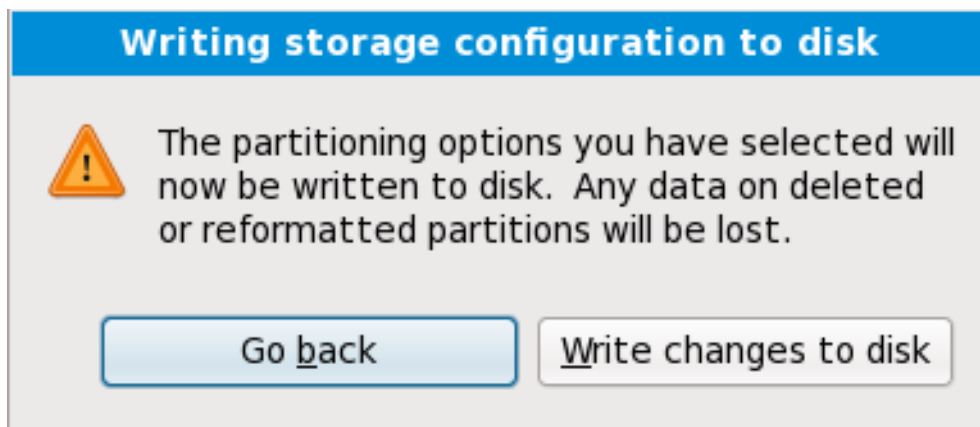

AVISO

Hasta este momento del proceso de instalación, el instalador no ha realizado ninguna modificación permanente en su computadora. Cuando haga clic en **Escribir cambios en disco**, el instalador asignará espacio en su disco duro e iniciará la transferencia de Red Hat Enterprise Linux hacia ese espacio. De acuerdo con la opción de particionamiento que haya elegido, este proceso puede incluir la eliminación de todos los datos existentes en su computadora.

Para revisar cualquiera de las elecciones que haya hecho hasta este momento, haga clic en **Retroceder**. Para cancelar definitivamente la instalación, apague su computadora. Para apagar la mayoría de las computadoras en este momento, mantenga presionado por algunos segundos el botón de encendido.

Luego de haber hecho clic en **Escribir cambios en disco**, permita que el proceso de instalación termine. Si el proceso es interrumpido (por ejemplo, debido a que se ha apagado o reiniciado la computadora), seguramente no podrá utilizar la computadora hasta que se reinicie y complete el proceso de instalación de Red Hat Enterprise Linux, o hasta que instale algún otro sistema operativo.

9.17. X86, AMD64 Y CONFIGURACIÓN DEL GESTOR DE ARRANQUE INTEL 64

Para poder arrancar su sistema sin los medios de arranque, necesitará instalar un gestor de arranque. El gestor de arranque es el primer software que se ejecuta cuando un computador arranca. Es responsable de la cargar y transferir control al software del kernel del sistema operativo. El kernel, a su vez, inicializa el resto del sistema operativo.

IMPORTANTE

Si instala Red Hat Enterprise Linux en modo de texto, el instalador configura el cargador de arranque automáticamente y no se puede personalizar la configuración del mismo durante el proceso de instalación.

GRUB (GRand Unified Bootloader), el cual está instalado por defecto, es un gestor de arranque muy poderoso. GRUB puede cargar una variedad de sistemas operativos gratis, como también sistemas operativos comerciales con carga en cadena (el mecanismo para cargar sistemas operativos no compatibles, tales como Windows, al cargar otro gestor de arranque). Observe que la versión de GRUB en Red Hat Enterprise Linux 6 es una versión anterior y estable conocida como "GRUB Legacy" desde que la línea de desarrollo principal la desplazó a GRUB 2.^[4] Red Hat sigue comprometido en mantener la versión de GRUB que se distribuye con Red Hat Enterprise Linux 6, como lo hace con todos los paquetes que distribuye.

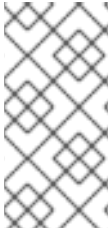

NOTA

El menú de GRUB está oculto por defecto, excepto en sistemas de arranque dual. Para mostrar el menú de GRUB durante el arranque, mantenga presionada la tecla **Shift** antes de que se cargue el kernel. (Cualquier otra tecla funciona también pero la tecla **Shift** es la más segura.)

Default	Label	Device
<input checked="" type="radio"/>	Red Hat Enterprise Linux 6	/dev/sda2

Figura 9.48. Configuración del gestor de arranque

Si no hay ningún sistema operativo en su computadora, o está completando la eliminación de otros sistemas operativos, el programa de instalación instalará **GRUB** como su cargador de arranque sin ninguna intervención. En ese caso debe continuar con la [Sección 9.18, “Selección de grupos de paquetes”](#).

Puede ser que ya tenga un gestor de arranque instalado en su sistema. Un sistema operativo puede instalar su propio gestor de arranque preferido, o puede tener instalado un gestor de arranque de un tercero. Si su gestor de arranque no reconoce particiones Linux, no podrá arrancar Red Hat Enterprise Linux. Use **GRUB** como su gestor de arranque para iniciar Linux y la mayoría de los demás sistemas operativos. Siga las instrucciones en este capítulo para instalar **GRUB**.

**AVISO**

Si va a instalar GRUB, puede sobrescribir el gestor de arranque existente.

Por defecto, el programa de instalación instala GRUB en el registro maestro de arranque o MBR, del dispositivo en el sistema de archivo raíz. Para no instalar un nuevo gestor de arranque, desactive **Instalar gestor de arranque en /dev/sda**.

**AVISO**

Si por alguna razón decide no instalar GRUB, no podrá arrancar el sistema directamente y necesitará usar otro método de arranque (tal como un gestor de arranque comercial). ¡Use esta opción solamente si está seguro de tener otra manera de arrancar el sistema!

Si ya tiene otros sistemas operativos instalados, Red Hat Enterprise Linux intentará detectarlos automáticamente y configurar **GRUB** para que los arranque. Puede configurar manualmente cualquier otro sistema operativo adicional si **GRUB** no lo detecta.

Para agregar, eliminar o cambiar las configuraciones de los sistemas operativos detectadas, utilice las opciones provistas.

Añadir

Seleccione **Agregar** para incluir un sistema operativo adicional en GRUB.

Seleccione la partición del disco que contiene el sistema operativo de arranque de la lista desplegable e ingrese una etiqueta. **GRUB** le muestra esta etiqueta en el menú de arranque.

Editar

Para cambiar un registro del menú de arranque de GRUB, seleccione el mismo y luego presione **Editar**.

Borrar

Para eliminar un registro del menú de arranque de GRUB, selecciónelo y luego presione **Eliminar**.

Seleccione **Predeterminada** junto con la partición de arranque preferida para escoger el sistema operativo que se desee arrancar por defecto. No podrá avanzar en la instalación mientras no elija la imagen de arranque predeterminada.

NOTA

La columna de **Etiquetas** muestra lo que debe ingresar en el indicador de arranque, en gestores de arranque no gráficos, para poder arrancar el sistema operativo deseado.

Una vez cargada la pantalla de arranque de GRUB, use las teclas de las flechas para escoger la etiqueta de arranque o escriba **e** para modificar. Aparecerá una lista de elementos en el archivo de configuración para la etiqueta de arranque que haya seleccionado.

Las contraseñas del gestor de arranque ofrecen un mecanismo de seguridad en un ambiente en el que se tenga acceso físico al servidor.

Si está instalando un gestor de arranque, debe crear una contraseña para proteger el sistema. Sin dicha contraseña, los usuarios con acceso a su sistema pueden pasar opciones al kernel que pueden comprometer la seguridad de su sistema. Con una contraseña de gestor de arranque en su lugar, se debe ingresar la contraseña antes de seleccionar cualquier opción de arranque que no sea estándar. Sin embargo, aún es posible que alguien con acceso físico a la máquina, arranque desde un disquete, CD-ROM o USB si el BIOS lo permite. Los planes de seguridad que incluyen contraseñas para el gestor de arranque deben también considerar métodos alternos de arranque.

NOTA

Puede no requerir una contraseña de **GRUB** si su sistema tiene operadores confiables, o está físicamente asegurado con acceso a consola controlado. Sin embargo, si una persona no confiable obtiene acceso al monitor y teclado de su computador, puede reiniciar el sistema y acceder a **GRUB**. En este caso, es útil una contraseña.

Si desea establecer una contraseña para aumentar la seguridad del sistema, asegúrese de seleccionar la casilla **Usar la contraseña del gestor de arranque**.

Una vez seleccionada, introduzca la contraseña y confírmela.

GRUB almacena la contraseña en formato encriptado, por lo que *no podrá* leerla o recuperarla. Si se olvidó la contraseña de arranque, inicie el sistema normalmente y cambie el campo contraseña en el archivo `/boot/grub/grub.conf`. Si no puede arrancar, puede usar el modo "rescate" del primer disco de instalación de Red Hat Enterprise Linux para restaurar la contraseña GRUB.

Si necesita cambiar la contraseña de **GRUB**, use la herramienta **grub-md5-crypt**. Para más información sobre el uso de esta herramienta, use el comando **man grub-md5-crypt** en una ventana de terminal para leer las páginas del manual.

IMPORTANTE

Al elegir una contraseña GRUB, tenga en cuenta que GRUB reconoce sólo el diseño de teclado QWERTY, independientemente del teclado que realmente esté conectado al sistema. Si utiliza un teclado con un diseño muy diferente, sería más eficaz memorizar un patrón de pulsaciones de teclas en lugar de la palabra que produce el patrón.

Para configurar opciones más avanzadas del gestor de arranque, como cambiar el orden de dispositivo o pasar opciones al kernel, asegúrese de seleccionar **Configurar opciones avanzadas del gestor de arranque** antes de hacer clic en **Siguiente**.

9.17.1. Configuración avanzada del gestor de arranque

Ahora que ha decidido cuál gestor de arranque instalar, tiene que decidir dónde quiere instalarlo. Puede instalar el gestor de arranque en alguno de estos dos sitios:

- El registro de arranque maestro (MBR) — Este es el sitio recomendado para instalar un gestor de arranque, a no ser que el MBR ya haya iniciado otro gestor de sistema operativo, tal como System Commander. El MBR es un área especial del disco duro que el BIOS de su computadora carga automáticamente y es el punto más cercano en el que el gestor de arranque puede tomar el control del proceso de arranque. Si lo instala en el MBR, cuando la máquina inicie, GRUB presentará un indicador de arranque. Podrá entonces iniciar Red Hat Enterprise Linux o cualquier otro sistema operativo que haya configurado en el gestor de arranque para iniciar.
- El primer sector de su partición de arranque — Es recomendable si ya está utilizando otro gestor de arranque en su sistema. En este caso, el otro gestor de arranque tendrá el control en primer lugar. Podrá configurar ese gestor de arranque para que inicie GRUB, el cual, a su vez, iniciará Red Hat Enterprise Linux.

NOTA

Si instala GRUB como gestor de arranque secundario, debe reconfigurar su gestor de arranque primario cada vez que instale y arranque desde un nuevo kernel. El kernel de un sistema operativo como el de Microsoft Windows no arranca de la misma manera. Por lo que la mayoría de los usuarios usan GRUB como el gestor de arranque primario en sistemas de arranque dual.

Figura 9.49. Instalación del gestor de arranque

NOTA

Si tiene una tarjeta RAID, tenga en cuenta que algunas BIOS no permiten arrancar el sistema desde la tarjeta RAID. En casos como éste, el gestor de arranque *no se debería* instalar en el MBR de la formación RAID y, en su lugar, se debería instalar en el MBR de la misma unidad donde se creó la partición `/boot`.

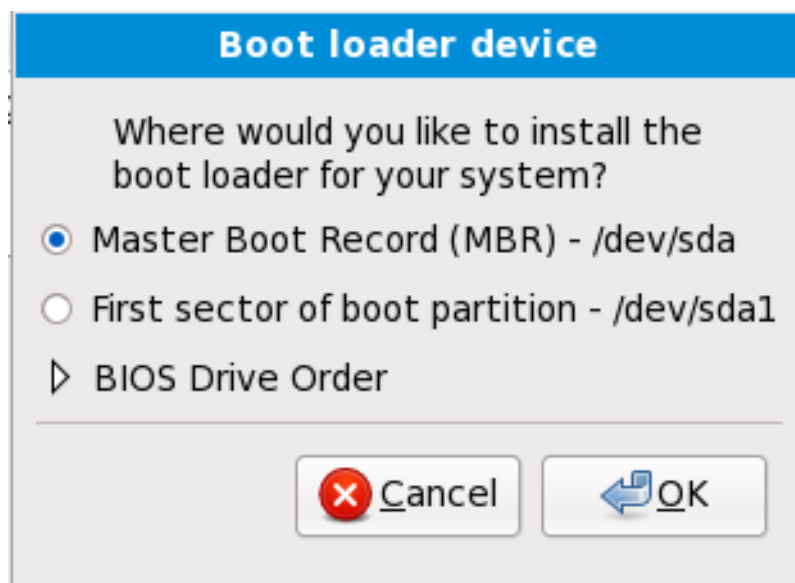
Si su sistema sólo utiliza Red Hat Enterprise Linux, elija el MBR.

Haga clic en **Cambiar el orden de la unidad** si desea cambiar el orden de la unidad o si su BIOS no devuelve el orden correcto. Será útil si tiene más de un adaptador SCSI o si tiene ambos tipos de adaptadores SCSI e IDE y desea arrancarlos con el dispositivo SCSI.

NOTA

Cuando esté dividiendo su disco duro, tenga en cuenta que el BIOS en sistemas anteriores no puede acceder más allá de los primeros 1024 cilindros en un disco duro. Si éste es el caso, deje suficiente espacio para la partición de Linux **/boot** en los primeros 1024 cilindros de su disco duro para arrancar Linux. Las otras particiones de Linux pueden ir después del cilindro 1024.

En **parted**, 1024 cilindros es equivalente a 528 MB. Para más información consulte:

<http://www.pcguide.com/ref/hdd/bios/sizeMB504-c.html>

9.17.2. Modo de rescate

El Modo de Rescate permite arrancar un pequeño entorno de Red Hat Enterprise Linux completamente desde un medio de arranque o desde otro método de inicio en vez del disco duro. Habrá ocasiones en las que no podrá ejecutar Red Hat Enterprise Linux completamente para acceder a archivos en su disco duro del sistema. Mediante el modo de rescate, puede acceder a los archivos almacenados en su disco duro, aún si en realidad no puede ejecutar Red Hat Enterprise Linux desde el disco duro. Si necesita utilizar el modo de rescate, intente el método siguiente:

- Arranque un sistema x86, AMD64, o Intel 64 desde cualquier medio de instalación, como CD, DVD, USB, o PXE, e ingrese **linux rescue** en el indicador de arranque de instalación. Vaya a [Capítulo 36, Recuperación básica del sistema](#) para una descripción más completa del modo de rescate.

Para obtener información adicional, consulte el *Manual de Implementación de Red Hat Enterprise Linux*.

9.17.3. Gestores de arranque alternativos

GRUB es el gestor de arranque predeterminado para Red Hat Enterprise Linux, pero no es la única opción. Existen una variedad de alternativas, tanto de código abierto como de código propietario para **GRUB** disponibles para cargar Red Hat Enterprise Linux que incluyen **LILO**, **SYSLINUX**, y **Acronis Disk Director Suite**.

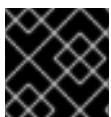

IMPORTANTE

Red Hat no proporciona soporte a usuarios con gestores de arranque de terceros.

9.18. SELECCIÓN DE GRUPOS DE PAQUETES

Ahora que ha realizado la mayoría de sus selecciones para la instalación, está listo para confirmar la selección predeterminada de paquetes o personalizar los paquetes para su sistema.

La pantalla de **Instalación de Paquetes Predeterminados** aparece y detalla el conjunto de paquetes predeterminados configurados para la instalación de Red Hat Enterprise Linux. Esta pantalla varía según la versión de Red Hat Enterprise Linux que esté instalando.

IMPORTANTE

Si instala Red Hat Enterprise Linux en modo texto, no va a poder elegir qué paquetes instalar. El instalador los seleccionará automáticamente desde los grupos básicos y principales. Estos paquetes serán suficientes para asegurar que, al finalizar el proceso de instalación, el sistema funcione correctamente y esté preparado para poder instalar nuevos paquetes, o diferentes actualizaciones de los que ya han sido instalados. Para cambiar la selección de los paquetes, finalice el proceso de instalación, y luego utilice la aplicación **Agregar/Eliminar Software** para realizar los cambios que desee.

The default installation of Red Hat Enterprise Linux is a basic server install. You can optionally select a different set of software now.

☒ Basic Server
☐ Database Server
☐ Web Server
☐ Enterprise Identity Server Base
☐ Virtual Host
☐ Desktop
☐ Software Development Workstation
☐ Minimal

Please select any additional repositories that you want to use for software installation.

☐ High Availability
☐ Load Balancer
☒ Red Hat Enterprise Linux
☐ Resilient Storage

You can further customize the software selection now, or after install via the software management application.

☒ Customize later
 ☐ Customize now

Figura 9.50. Selección de grupos de paquetes

Por defecto, el proceso de instalación de Red Hat Enterprise Linux carga una selección de software apropiada para un sistema de escritorio implementado como un servidor básico. Observe que esta instalación no incluye un entorno gráfico. Para incluir una selección de software apropiada para otros roles, haga clic en el botón de opciones correspondiente a una de las siguientes opciones:

Servidor básico

Esta opción provee las herramientas básicas de Red Hat Enterprise Linux para usar en un servidor.

Servidor de base de datos

Esta opción proporciona las bases de datos **MySQL** y **PostgreSQL**.

Servidor Web

Esta opción provee el servidor de Web **Apache**.

Base de servidor de identidad empresarial

Esta opción proporciona **OpenLDAP** y el **Daemon de servicios de seguridad del sistema** (SSSD) para crear una identidad y un servidor de autenticación.

Host virtual

Esta opción proporciona las herramientas **KVM** y **Gestor de máquina virtual** para crear un host para máquinas virtuales.

Escritorio

Esta opción ofrece el conjunto de productividad de **OpenOffice.org**, las herramientas gráficas como **GIMP** y las aplicaciones de multimedia.

Estación de trabajo de desarrollo de software

Esta opción provee las herramientas necesarias para compilar software en su sistema de Red Hat Enterprise Linux.

Mínimo

Esta opción proporciona únicamente los paquetes esenciales para ejecutar Red Hat Enterprise Linux. Una instalación mínima proporciona la base para un servidor de un sólo propósito o dispositivo de escritorio y maximiza el rendimiento y seguridad en dicha instalación.

Si desea aceptar la lista de paquetes actual, vaya a la [Sección 9.19, “Instalación de paquetes”](#).

Para seleccionar un componente, haga clic en la casilla de verificación al lado de éste, (consulte la [Figura 9.50, “Selección de grupos de paquetes”](#)).

Para personalizar su grupo de paquetes aún más, seleccione la opción **Personalizar ahora** en la pantalla. Haga clic en **Siguiente** para ir a la pantalla **Selección de Grupos de Paquetes**.

9.18.1. Instalación desde repositorios adicionales

Puede definir *repositorios* adicionales a fin de aumentar el software disponible para su sistema durante la instalación. Un repositorio es una sitio de red que almacena los paquetes de software junto con los *metadatos* que los describen. Muchos de los paquetes de software utilizados en Red Hat Enterprise Linux requieren que otro software esté instalado. El instalador usa los metadatos para garantizar que estos requisitos se cumplan para cada parte de software que usted seleccionó para la instalación.

Estas opciones básicas son:

- El repositorio de **Alta disponibilidad** incluye paquetes para agrupamiento de alta disponibilidad (también conocido como *agrupamiento de conmutación*) mediante el componente de administración de servicio de Alta disponibilidad de Red Hat.
- El repositorio **Equilibrador de carga** incluye paquetes para agrupamiento de balance de carga mediante el *Servidor virtual de Linux* (LVS).
- El repositorio de **Red Hat Enterprise Linux** se selecciona automáticamente. Contiene la colección completa de software que fue lanzada como Red Hat Enterprise Linux 6, con varias partes de software en sus versiones que eran actuales en el momento del lanzamiento.
- El repositorio **Almacenamiento resistente** incluye paquetes para agrupamiento de almacenaje mediante el *Sistema de archivo global* (GFS) de Red Hat.

Para mayor información sobre agrupamiento con Red Hat Enterprise Linux 6, consulte *Red Hat Enterprise Linux 6 Generalidades de Cluster Suite*, disponible en <https://access.redhat.com/knowledge/docs/manuals/>.

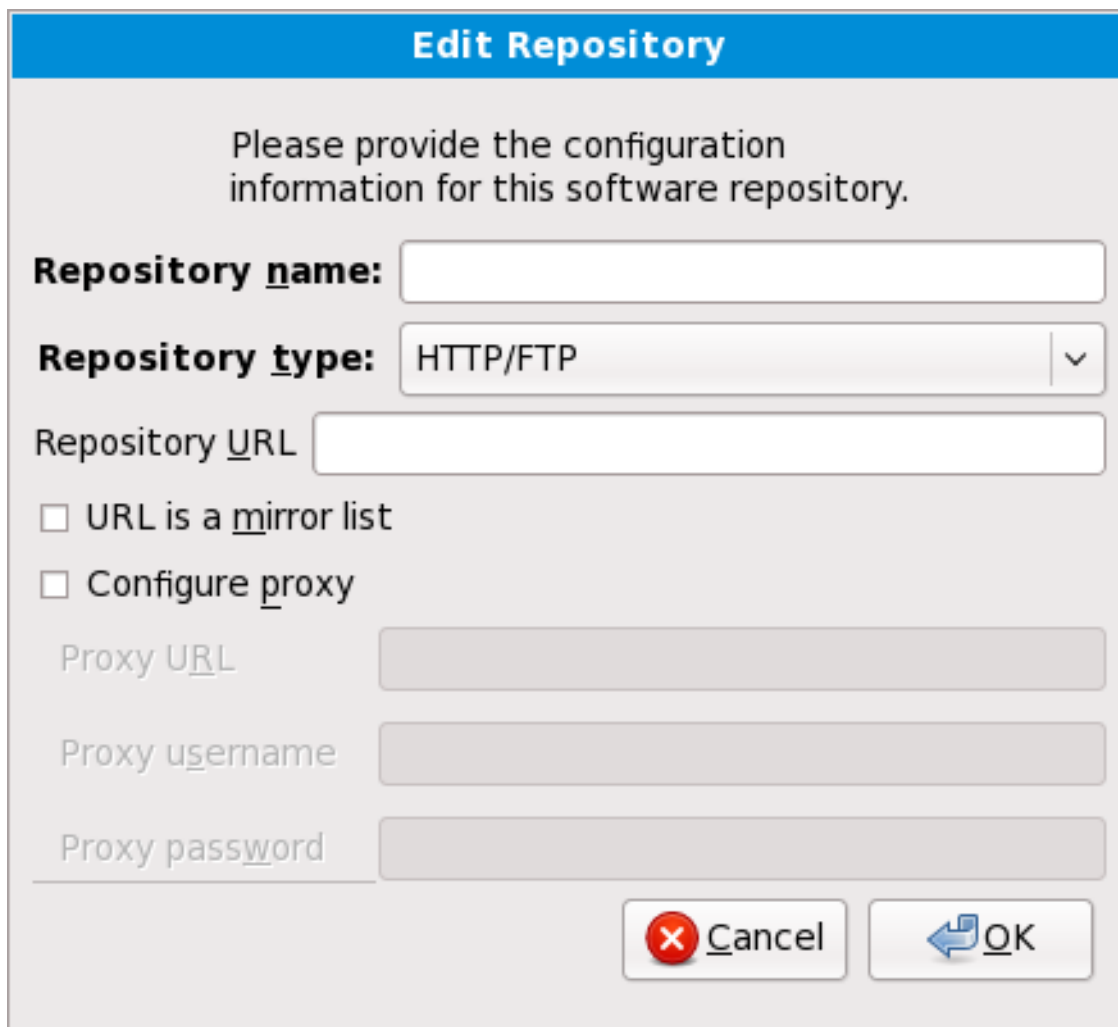

Edit Repository

Please provide the configuration information for this software repository.

Repository name:

Repository type: HTTP/FTP

Repository URL

☐ URL is a mirror list

☐ Configure proxy

Proxy URL

Proxy username

Proxy password

Figura 9.51. Adición de un repositorio de software

Para incluir software de *repositorios* adicionales, seleccione **Añadir repositorios de software adicionales** y proporcione el sitio del repositorio.

Para modificar un sitio de repositorio de software existente, seleccione el repositorio en la lista y luego seleccione **Modificar repositorio**.

Si cambia la información del repositorio durante una instalación sin red, tal como un DVD de Red Hat Enterprise Linux, el instalador le solicita información de configuración de red.

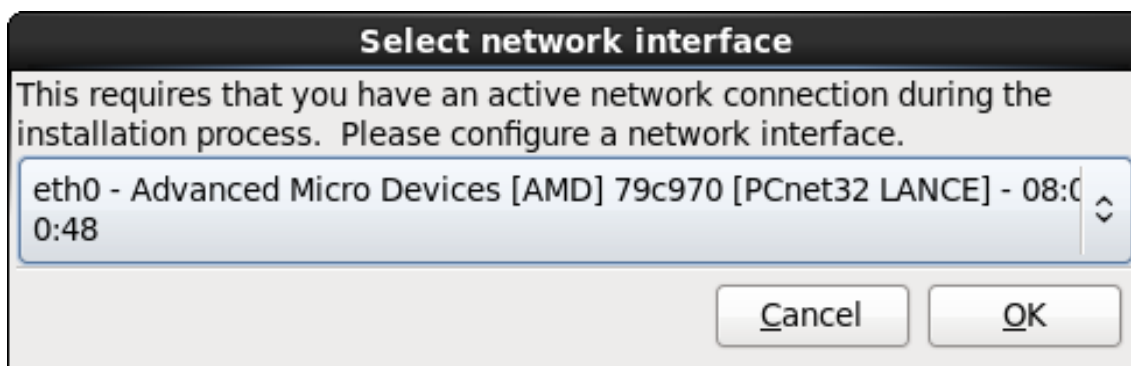

Select network interface

This requires that you have an active network connection during the installation process. Please configure a network interface.

eth0 - Advanced Micro Devices [AMD] 79c970 [PCnet32 LANCE] - 08:00:00:00:00:00

Figura 9.52. Seleccionar interfaz de red

1. Seleccione una interfaz desde el menú desplegable.

2. Haga clic en **Aceptar**.

Anaconda activa la interfaz que usted seleccionó, luego inicia **NetworkManager** para permitirle configurar la interfaz.

Figura 9.53. Conexiones de red

Para obtener mayor información sobre cómo usar **NetworkManager**, consulte la [Sección 9.7](#), “Configurando el nombre de host”

Si selecciona **Adicionar repositorios de software adicionales**, el cuadro de diálogo **Editar repositorio** aparece. Proporcione un **Nombre de repositorio** y la **URL del repositorio** para su sitio.

Una vez localizado el espejo, para determinar la URL a utilizar, busque el directorio en el espejo que *contiene* un directorio llamado **repodata**.

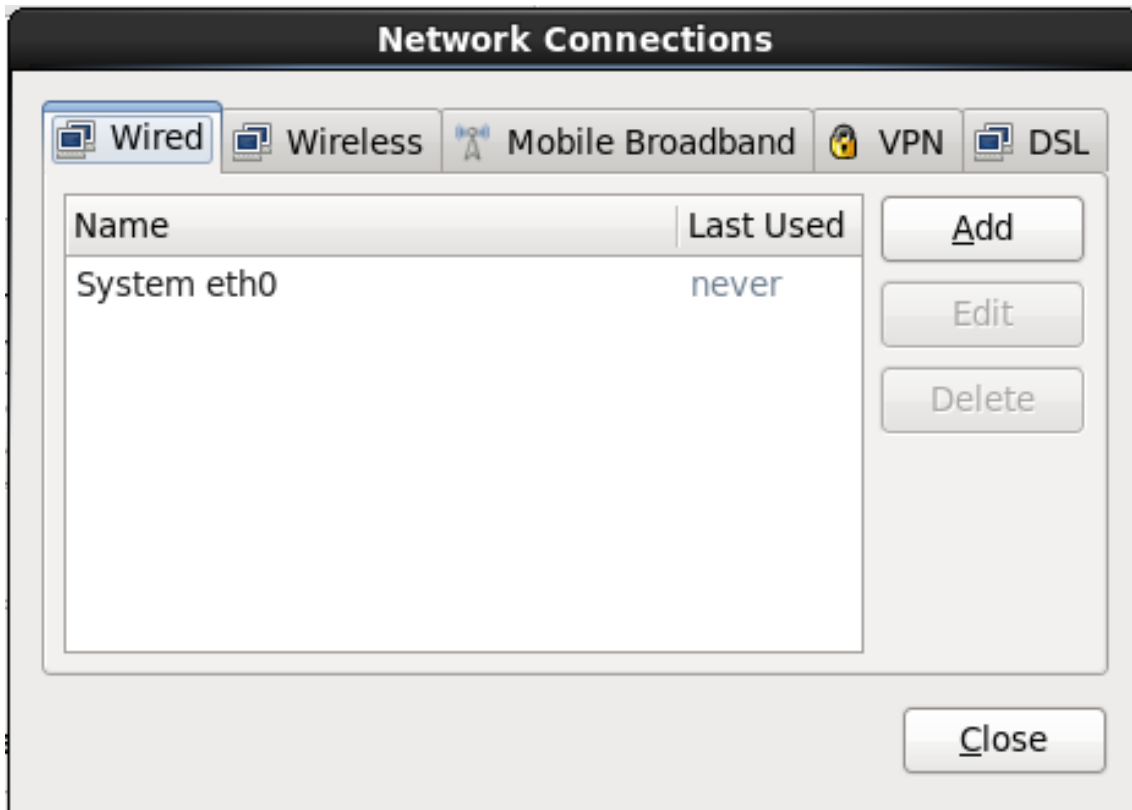
Una vez provista la información para el repositorio adicional, el instalador lee los metadatos del paquete en la red. El software que está especialmente marcado se incluye luego en el sistema de selección de grupo de paquetes.

AVISO

Si elige **Atrás** en la pantalla de selección de paquetes, cualquier dato de repositorio adicional puede haber ingresado y se pudo haber perdido. Esto le permite cancelar efectivamente los repositorios adicionales. Actualmente no hay forma de cancelar únicamente un repositorio una vez ingresado.

9.18.2. Personalización de la selección de software

NOTA

El sistema de Red Hat Enterprise Linux soporta automáticamente el idioma que usted haya seleccionado al comienzo de la instalación. Para incluir soporte a idiomas adicionales, seleccione el grupo de paquete para esos idiomas desde la categoría **Idiomas**.

Seleccione **Personalizar ahora** para especificar los paquetes de software de su sistema final en mayor detalle. Esta opción hace que el proceso de instalación despliegue una pantalla de personalización adicional cuando seleccione **Siguiente**.

Figura 9.54. Detalles de grupos de paquetes

Red Hat Enterprise Linux divide el software en *grupos de paquetes*. Para facilitar el uso, la pantalla de selección de paquetes muestra estos grupos como categorías.

Puede seleccionar grupos de paquetes, los cuales agrupan componentes de acuerdo a una función (por ejemplo, **Sistema de Ventana X y Editores**), paquetes individuales o una combinación de los dos.

Para ver los grupos de paquetes por categoría, seleccione la categoría de la lista a la izquierda. La lista a la derecha muestra los grupos de paquetes de la categoría seleccionada actualmente.

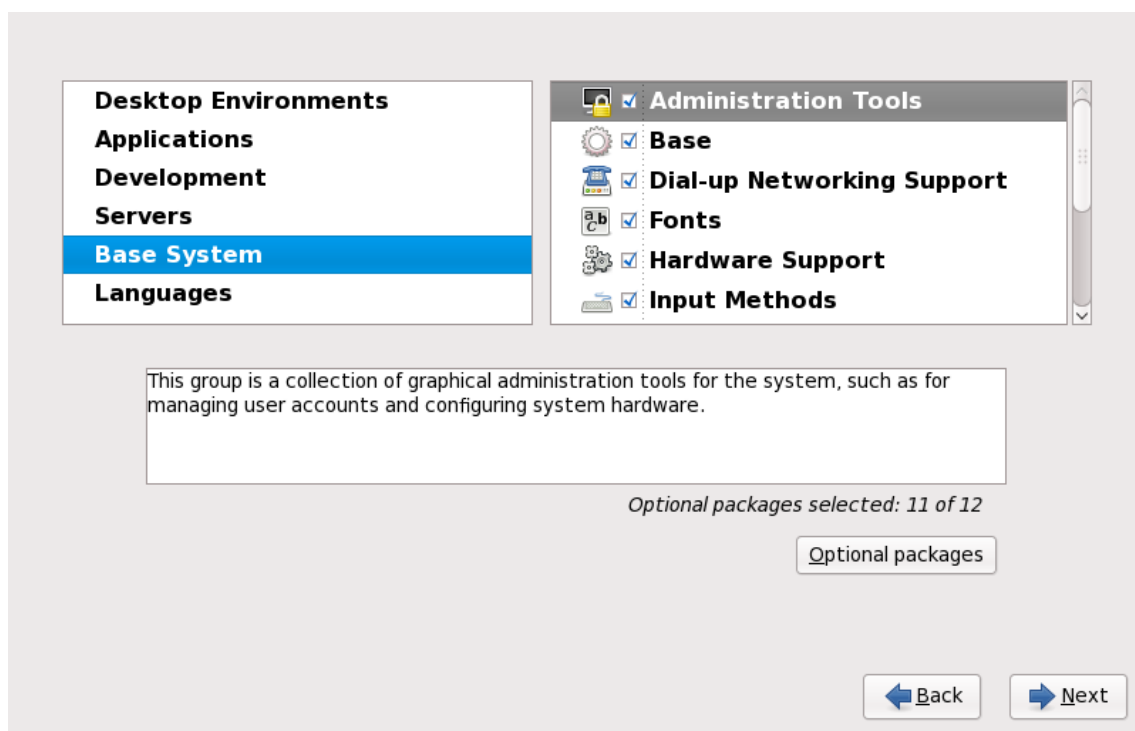
Para especificar un grupo de paquetes para su instalación, marque la casilla que se encuentra junto al grupo que desea instalar. La casilla cerca del borde inferior de la pantalla muestra los detalles del grupo de paquetes que actualmente está seleccionado. *Ninguno* de los paquetes de un grupo serán instalados a menos que la casilla perteneciente a ese grupo sea seleccionada.

Si selecciona un grupo de paquetes, Red Hat Enterprise Linux instala automáticamente los paquetes imprescindibles y básicos de ese grupo. Para cambiar cuáles paquetes opcionales de un grupo serán instalados, seleccione el botón **Paquetes Opcionales** bajo la descripción de ese grupo. Luego utilice la casilla junto a los nombres de los paquetes individuales para cambiar la selección.

En la lista de selección de paquetes a la derecha, puede utilizar el menú de contexto como un atajo para seleccionar o desactivar los paquetes de base y obligatorios o todos los paquetes opcionales.

Figura 9.55. Menú de contexto de lista de Selección de paquetes

Después de haber elegido los paquetes deseados, seleccione **Siguiente** para continuar. El instalador verificará su selección, y automáticamente añadirá los paquetes adicionales necesarios para utilizar el software que usted ha seleccionado. Cuando termine la elección de los paquetes, haga clic en **Cerrar** para guardar su elección de paquetes opcionales, y regrese a la pantalla principal de selección de paquetes.

Los paquetes que usted seleccione no son permanentes. Después de iniciar el sistema, use la herramienta **Añadir/Quitar Software** ya sea para instalar un nuevo software o remover los paquetes instalados. Para ejecutar esta herramienta, desde el menú principal, seleccione **Sistema** → **Administración** → **Añadir/Quitar Software**. El sistema de administración de software de Red Hat Enterprise Linux descarga los últimos paquetes desde los servidores de red, en lugar de usar los de los discos de instalación.

9.18.2.1. Servicios de Core Network

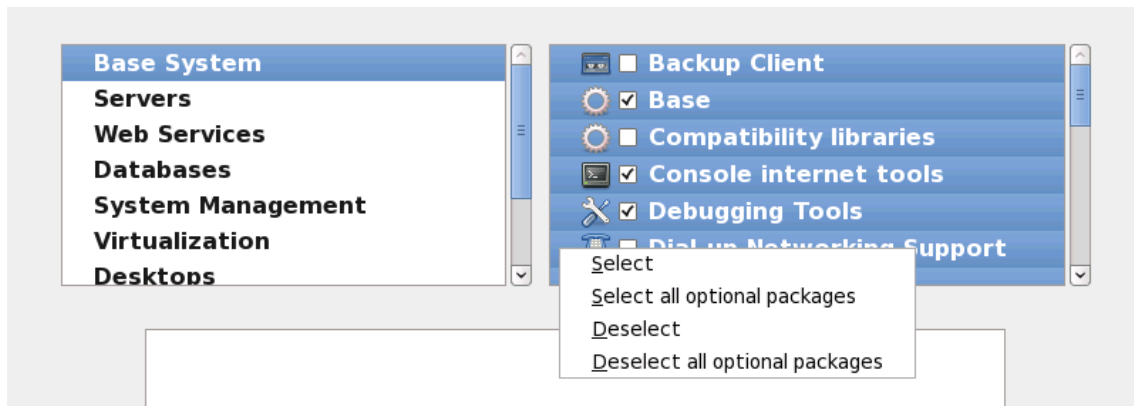
Todas las instalaciones de Red Hat Enterprise Linux incluyeb los siguientes servicios de red:

- registro centralizado mediante syslog
- correo electrónico mediante SMTP (Protocolo Transferencia Simple de Correo)
- uso compartido de archivos en red NFS (Sistema de Archivos en Red)
- acceso remoto a través de SSH (Shell Segura)
- notificación de recursos mediante mDNS (multicast DNS)

La instalación predeterminada también proporciona:

- transferencia de archivos en red mediante HTTP (Protocolo de Transferencia de Hiper Texto)
- imprimir usando CUPS (Sistema Común de Impresión UNIX)
- acceso remoto al escritorio mediante VNC (Computación de Red Virtual)

Algunos procesos automáticos en su sistema de Red Hat Enterprise Linux usan el servicio de correo-e para enviar informes y mensajes al administrador del sistema. Por defecto, el correo-e, inicio de sesión y servicios de impresión no aceptan conexiones desde otros sistemas. Red Hat Enterprise Linux instala el sistema NFS de uso compartido, HTTP y componentes de VNC sin habilitar esos servicios.

Puede configurar su sistema Red Hat Enterprise Linux luego de la instalación para que el correo electrónico, el compartido de archivos, las impresiones y los escritorios remotos tengan acceso a esos servicios. El servicio SSH está activo por defecto. Puede utilizar NFS para tener acceso sobre archivos de otros sistemas sin habilitar el servicio de NFS compartido

9.19. INSTALACIÓN DE PAQUETES

En este punto no hay nada para hacer hasta que todos los paquetes hayan sido instalados. Qué tan rápido esto sucede depende del número de paquetes que ha seleccionado y la velocidad de su computador.

Según los recursos disponible, podría ver la siguiente barra de progreso mientras el instalador resuelve dependencias de los paquetes seleccionados para instalación:

Figura 9.56. Inicio de la instalación

Red Hat Enterprise Linux reporta el progreso de instalación en la pantalla mientras escribe los paquetes seleccionados en su sistema.

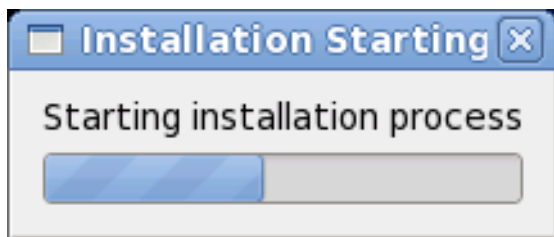

Figura 9.57. Paquetes completos

Para su referencia, el registro completo de su instalación se puede hallar en `/root/install.log` una vez reinicie su sistema.

Después de completar la instalación, seleccione **Reiniciar** para reiniciar su equipo. Red Hat Enterprise Linux expulsa el disco cargado antes de que la computadora se reinicie.

9.20. INSTALACIÓN COMPLETA

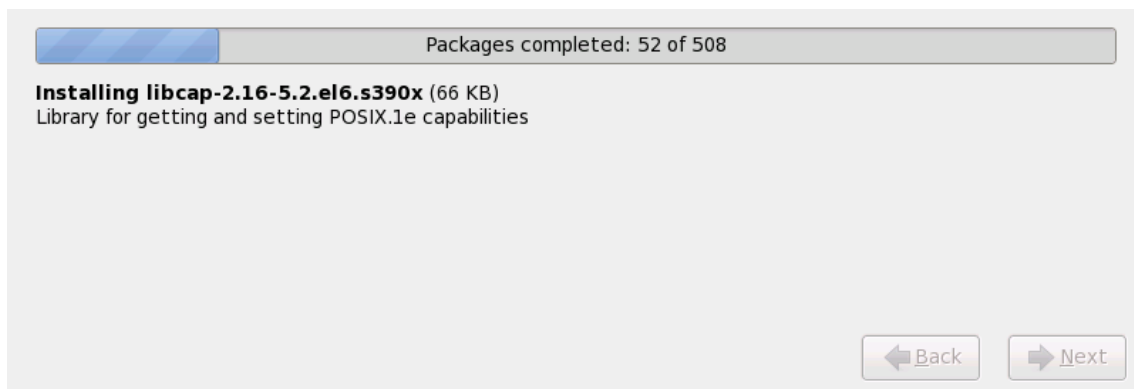
¡Felicitaciones! ¡Ya finalizó el proceso de instalación de Red Hat Enterprise Linux!

El programa de instalación le señalará preparar el sistema para ser reiniciado. Remueva el medio de instalación si éste no fue expulsado automáticamente por el programa de instalación.

Después de que la secuencia de encendido normal de su computador haya completado, Red Hat Enterprise Linux se carga e inicia. Por defecto, el proceso de inicio se oculta tras de una pantalla gráfica

que muestra una barra de progreso. Al final, un indicador de **login:** o una pantalla de inicio de sesión de GUI (si tiene instalado X Window System y elige iniciar automáticamente) aparecerá.

Cuando inicie por primera vez su sistema de Red Hat Enterprise Linux en el nivel de ejecución 5 (el nivel de ejecución gráfico), la herramienta **FirstBoot** aparecerá, dicha herramienta lo guiará a través de la configuración de Red Hat Enterprise Linux. Mediante esta herramienta usted puede configurar la fecha y hora de su sistema, puede instalar software, registrar su máquina en Red Hat Network y mucho más. **Firstboot** le permite configurar su entorno desde el comienzo para que pueda empezar a utilizar su sistema de Red Hat Enterprise Linux rápidamente.

Capítulo 34, *Firstboot* lo guiará a través del proceso de configuración.

[2] Una contraseña de root es la contraseña administrativa para su sistema Red Hat Enterprise Linux. Solamente debe ingresar como root cuando necesite ejecutar tareas de mantenimiento del sistema. La cuenta de root no funciona bajo las mismas restricciones que tienen las cuentas de los demás usuarios, por lo cual, los cambios realizados como root pueden tener implicaciones para todo su sistema.

[3] La aplicación **fsck** sirve para revisar el sistema de archivos para consistencia de metadatos y opcionalmente reparar uno o más sistema de archivos de Linux.

[4] <http://www.gnu.org/software/grub/grub-legacy.en.html>

CAPÍTULO 10. SOLUCIÓN DE PROBLEMAS DE INSTALACIÓN EN UN SISTEMA INTEL O AMD

Esta sección trata algunos problemas comunes de instalación y sus soluciones.

Para propósitos de depuración, **anaconda** registra las acciones de instalación en archivos en el directorio **/tmp**. Estos archivos incluyen:

/tmp/anaconda.log

mensajes generales de **anaconda**

/tmp/program.log

todos los programas externos ejecutados por **anaconda**

/tmp/storage.log

información de módulo de almacenamiento extensivo

/tmp/yum.log

mensajes de instalación de paquetes **yum**

/tmp/syslog

mensajes de sistemas relacionados con hardware

Si la instalación falla, los mensajes de estos archivos se consolidan en **/tmp/anaconda-tb-identificador**, donde *identificador* es una cadena aleatoria.

Todos los archivos anteriores residen en el ramdisk del instalador y son por lo tanto volátiles. Para hacer una copia permanente, copie esos archivos a otro sistema en la red mediante **scp** sobre la imagen de instalación (no lo contrario).

10.1. NO PUEDE ARRANCAR RED HAT ENTERPRISE LINUX

10.1.1. ¿Tiene problemas para arrancar con su tarjeta RAID?

Si ha llevado a cabo una instalación pero no puede arrancar el sistema, probablemente tenga que reinstalar y crear particiones de una manera diferente.

Algunas BIOS no soportan el arranque con tarjetas RAID. Al final de la instalación, lo único que aparece es una pantalla basada en texto con el indicador de un gestor de arranque (por ejemplo, **GRUB:**) y un cursor intermitente. Si éste es su caso, tendrá que volver a dividir el sistema.

Ya sea que use el particionamiento automático o manual, tendrá que instalar la partición **/boot** fuera de la matriz RAID, tal como en un disco duro independiente. Se necesita un disco interno para la creación de particiones con tarjetas RAID problemáticas.

También tendrá que instalar el gestor de arranque preferido (GRUB or LILO) en el MBR de una unidad que se encuentre fuera de la formación RAID. Este debe ser la misma unidad de disco donde se haya creado la partición **/boot/**.

Con estos cambios, podrá terminar la instalación y arrancar el sistema sin ningún problema.

10.1.2. ¿Está su sistema mostrando errores de señal 11?

Una señal de error 11, comúnmente conocida como *error de segmentación*, significa que el programa intentó acceder a un sitio de memoria que no le fue asignada. Si recibe una señal de error 11, es probable que haya un error en uno de los programas de software instalados o un hardware con fallas.

Si durante el proceso de instalación recibe un error fatal de señal 11, seguramente se deba a un error de hardware en la memoria del bus del sistema. Como otros sistemas operativos, Red Hat Enterprise Linux hace sus exigencias de hardware de sistema. Puede que parte del hardware no cumpla con esas exigencias, incluso si funciona bien en otros sistemas operativos.

Asegúrese de tener las imágenes y actualizaciones de instalación más recientes. Revise la errata en línea para verificar si existe una versión más reciente. Si las imágenes más recientes también fallan, puede ser debido a un problema con su hardware. Generalmente, estos errores están en la memoria o en el caché del CPU. Una solución posible para este error es la desactivación del caché de CPU en el BIOS. También puede intentar cambiar la memoria en los bancos de la placa principal para verificar si el problema está relacionado con el banco de memoria o con la memoria misma.

Otra opción es realizar una prueba de medios en su DVD de instalación. **Anaconda**, el programa de instalación, tiene la habilidad de probar la integridad del medio de instalación. Funciona con los métodos de instalación de DVD, ISO de disco duro y NFS ISO. Red Hat recomienda ensayar los medios de instalación antes de iniciar el proceso de instalación y antes de reportar algún error relacionado con la instalación (muchos de los errores reportados se deben en realidad a DVD mal quemados). Para utilizar esta prueba, escriba el siguiente comando en **boot :** o **yaboot :**

```
linux mediacheck
```

Para más información sobre errores de señal 11, consulte:

```
http://www.bitwizard.nl/sig11/
```

10.2. PROBLEMAS AL INICIO DE LA INSTALACIÓN

10.2.1. Problemas con el arranque en la instalación gráfica

Hay algunas tarjetas de vídeo que tienen problemas cuando arrancan el programa de instalación en modo gráfico. Si el programa de instalación no se ejecuta usando sus configuraciones por defecto, entonces intentará ejecutarse en un modo de resolución más bajo. Si esto falla, el programa de instalación intentará ejecutarse en modo texto.

Una solución posible es usar un controlador de vídeo básico durante la instalación. Se puede hacer seleccionando **Instalar sistema con controlador de vídeo básico** en el menú de arranque, o usando la opción de arranque **xdriver=vesa** en el indicador de arranque. También se puede forzar al instalador a usar una resolución de pantalla específica **resolution=**. Esta opción puede ser útil para los usuarios de portátiles. Otra solución es intentar la opción **driver=** para especificar el controlador que debe cargarse para la tarjeta de vídeo. Si funciona, debería informarlo como error ya que el programa de instalación no pudo autodetectar su placa de vídeo. Consulte el [Capítulo 28, Opciones de arranque](#) para obtener mayor información sobre las opciones de arranque.

**NOTA**

Para desactivar el soporte para el frame buffer y permitir que el programa de instalación se ejecute en modo texto, intente usando la opción de arranque **nofb**. Este comando puede ser necesario para la accesibilidad con algunos hardware de lectura en pantalla.

10.3. PROBLEMAS DURANTE LA INSTALACIÓN

10.3.1. No se encontraron dispositivos para instalar Red Hat Enterprise Linux Mensaje de error

Si recibe un mensaje de error indicando **No se encuentran los dispositivos para instalar Red Hat Enterprise Linux**, probablemente hay un controlador SCSI que no está siendo reconocido por el programa de instalación.

Verifique el sitio web del proveedor de su hardware para determinar si hay una actualización de controlador disponible que solucione el problema. Para obtener información general sobre disquetes de controladores, consulte el [Capítulo 6, Actualización de controladores durante la instalación en sistemas Intel y AMD](#).

Puede consultar también la *lista de compatibilidad de hardware de Red Hat* disponible en:

<http://hardware.redhat.com/hcl/>

10.3.2. Guardar mensajes de seguimiento

Si **anaconda** encuentra un error durante el proceso gráfico de instalación gráfico, le presentará una casilla de diálogo del reporte de fallos:

Figura 10.1. El cuadro de diálogo de reporte de fallos

Información

muestra detalles del error:

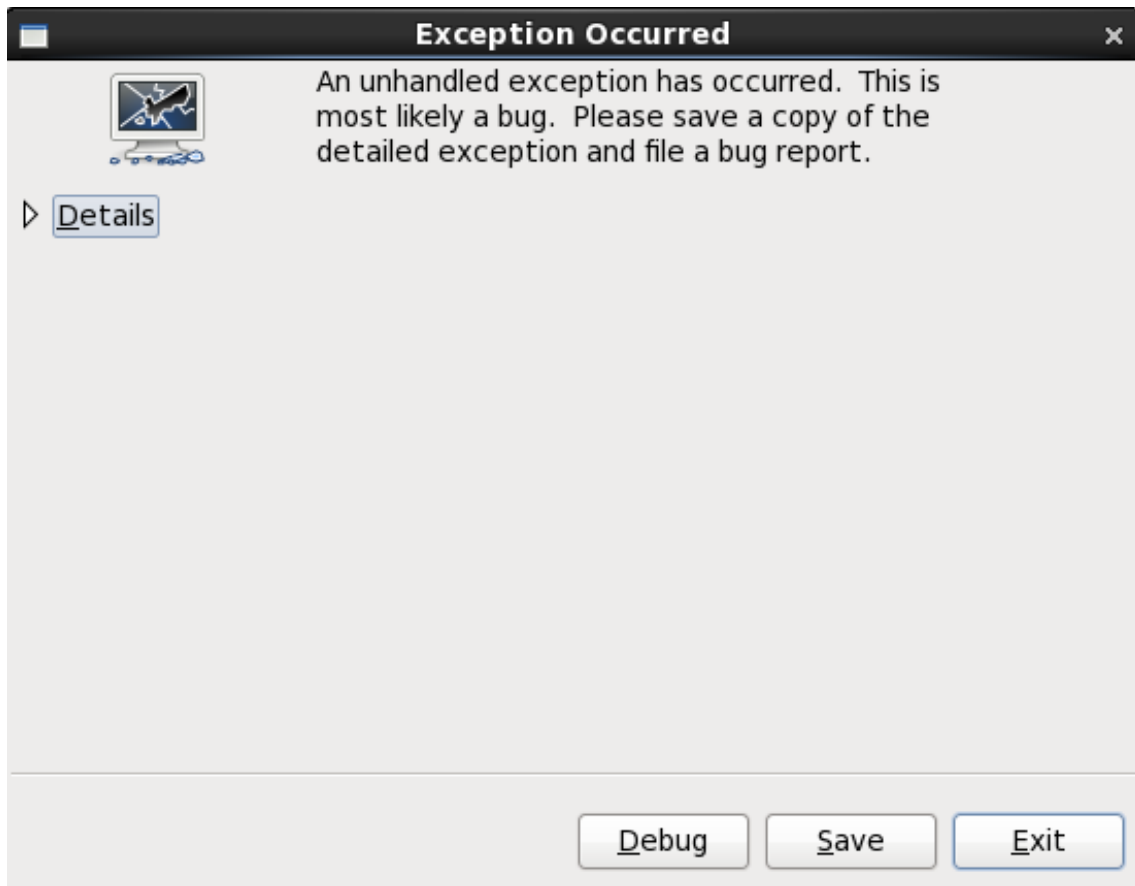

Figura 10.2. Información sobre la falla

Guardar

Guarda información del error de forma local o remota:

Salir

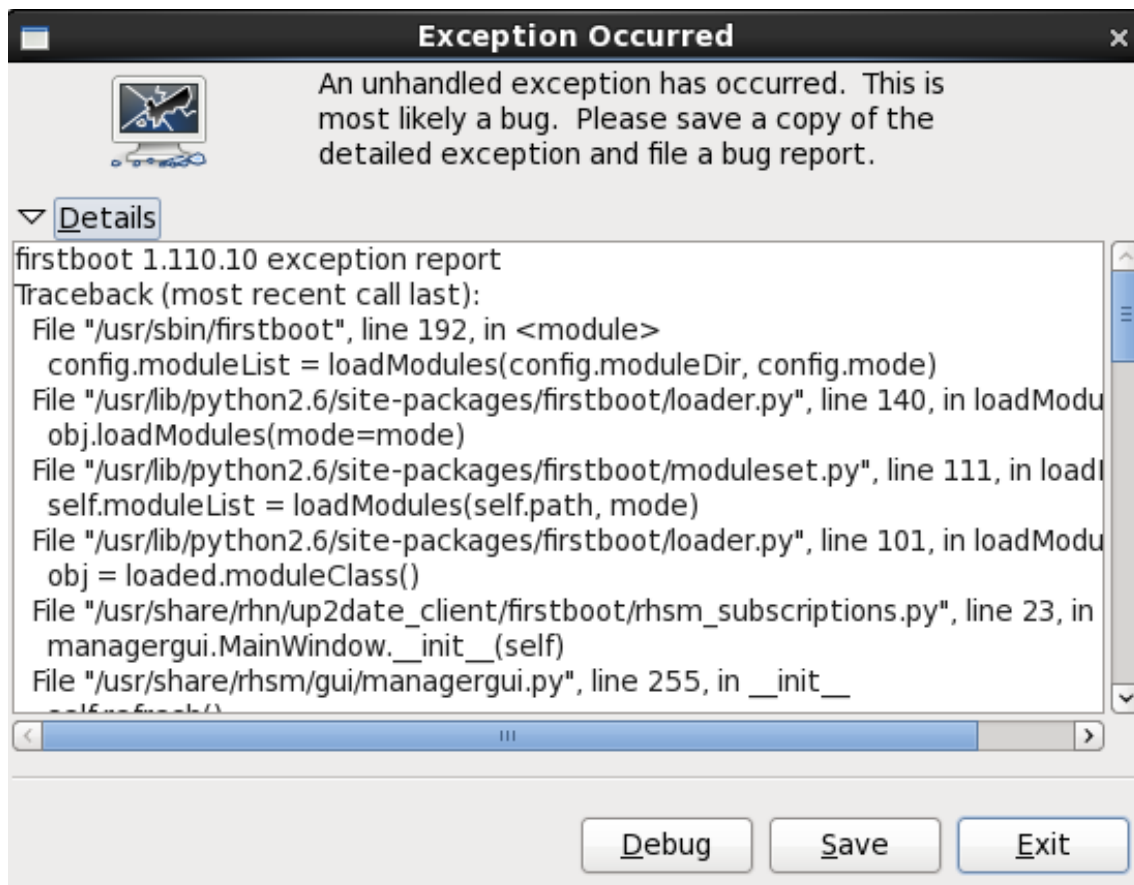
sale del proceso de instalación.

Si ha seleccionado **Guardar** en el diálogo principal, puede elegir entre las siguientes opciones:

Figura 10.3. Seleccionar el reportero

Gestor de registro

guarda la información del error como un archivo de registro en el disco duro local en un sitio específico.

Soporte al cliente de Red Hat

envía el reporte de daños a Soporte al cliente para obtener ayuda.

Gestor de reporte

sube una versión comprimida del reporte de daños a Bugzilla o a la URL de su elección.

Antes de enviar el reporte, haga clic en **Preferencias** para especificar un destino o proporcionar información de autenticación. Seleccione el método de reporte necesario para configurar y haga clic en **Configurar evento**.

Figura 10.4. Configure las preferencias del reportero

Gestor de registro

Especifique una ruta y nombre de archivo para el archivo de registro. Marque **Anexar** si está añadiendo a un archivo de registro.

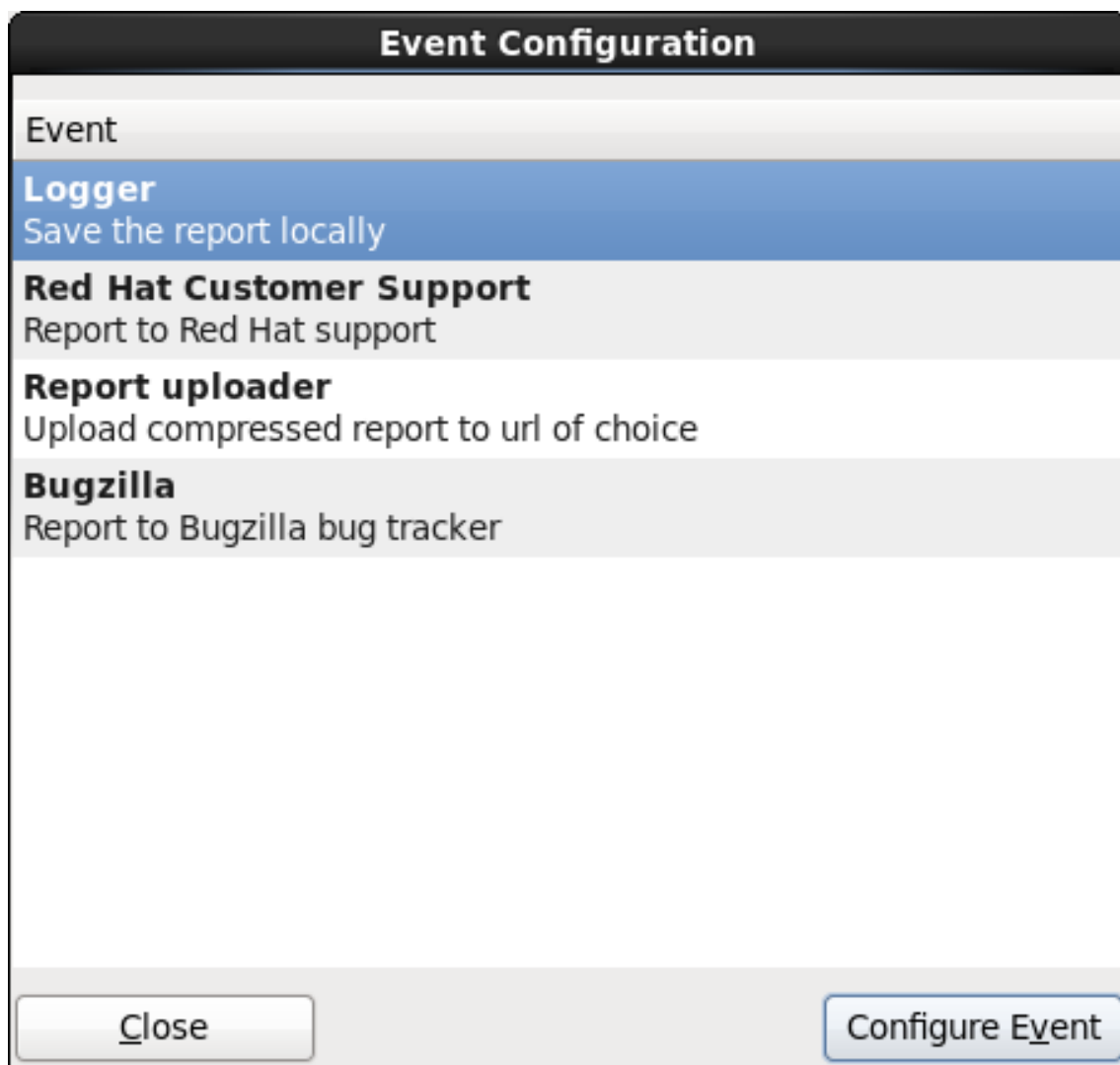

Figura 10.5. Especifique la ruta local para el archivo de registro

Soporte al cliente de Red Hat

Ingrese su nombre de usuario y contraseña de Red Hat Network para que el reporte conecta al Servicio al cliente y lo enlace a su cuenta. La URL se prellena y **Verificar SSL** se marca como predeterminada.

A dialog box titled "Red Hat Customer Support". It contains a text field for "RH Portal URL" with the value "https://api.access.redhat.com/rs". Below it are text fields for "Username" and "Password". A checkbox labeled "Show password" is unchecked. A checkbox labeled "Verify SSL" is checked. At the bottom, there is a red error message: "Gnome Keyring is not available, your settings won't be saved!". Below the error message are two buttons: "Cancel" and "OK".

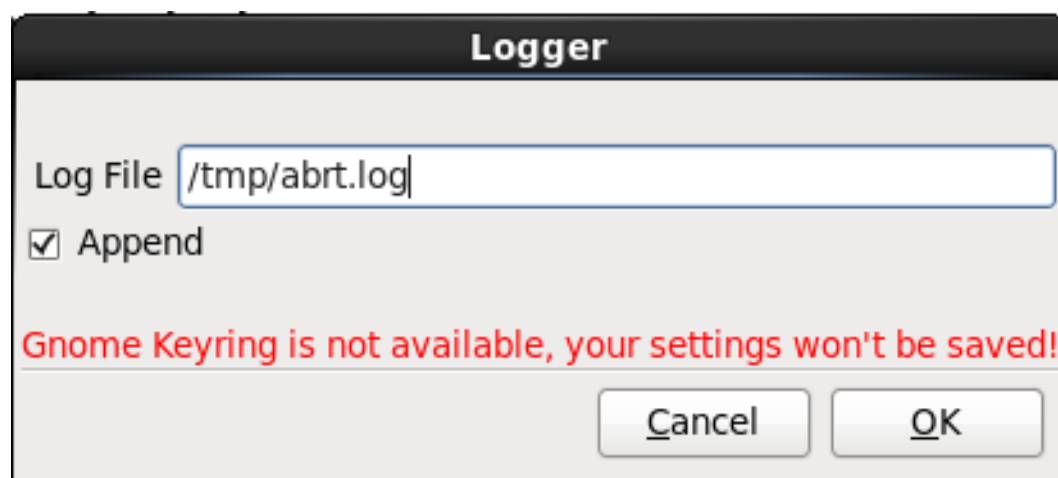
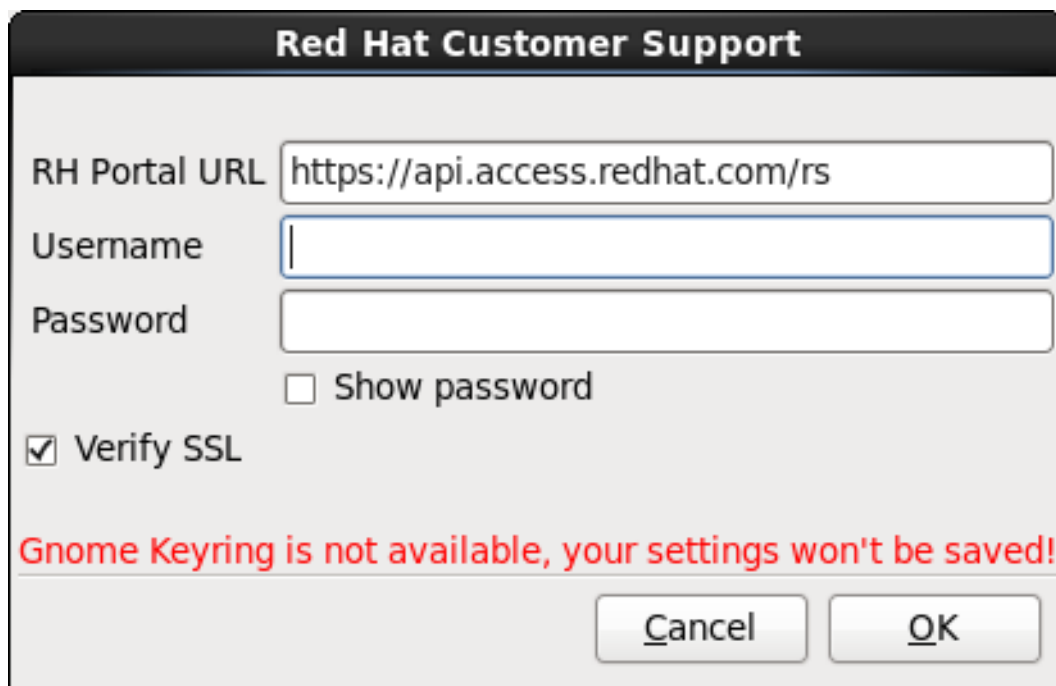
Red Hat Customer Support

RH Portal URL

Username

Password

☐ Show password

☒ Verify SSL

Gnome Keyring is not available, your settings won't be saved!

Figura 10.6. Ingrese la información de autenticación de Red Hat Network

Gestor de reporte

Especifique una URL para subir una versión comprimida del reporte del daño.

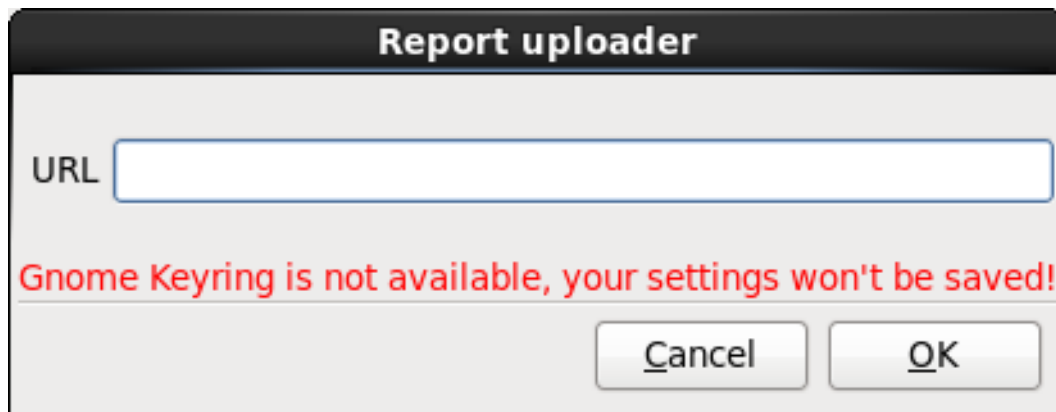
A dialog box titled "Report uploader". It contains a text field for "URL". At the bottom, there is a red error message: "Gnome Keyring is not available, your settings won't be saved!". Below the error message are two buttons: "Cancel" and "OK".

Report uploader

URL

Gnome Keyring is not available, your settings won't be saved!

Figura 10.7. Ingrese URL para subir el reporte del daño

Bugzilla

Ingrese su nombre de usuario y contraseña de Bugzilla para enviar un error con el sistema de seguimiento de errores de Red Hat mediante el reporte de daños. La URL se prellena y marca **Verificar SSL** como predeterminado.

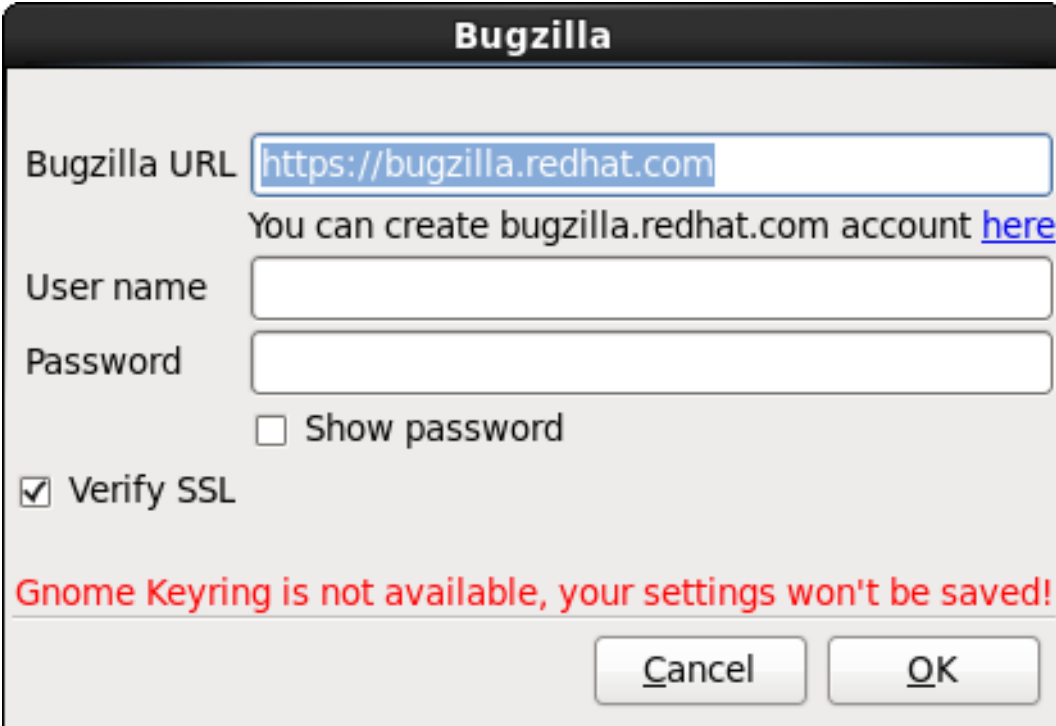

Bugzilla

Bugzilla URL

You can create bugzilla.redhat.com account [here](#)

User name

Password

☐ Show password

☒ Verify SSL

Gnome Keyring is not available, your settings won't be saved!

Figura 10.8. Ingrese la información de autenticación de Bugzilla

Una vez haya ingresado sus preferencias, haga clic en **Aceptar** para retornar al diálogo de selección de reporte. Seleccione cómo desearía reportar el problema y luego haga clic en **Adelante**.

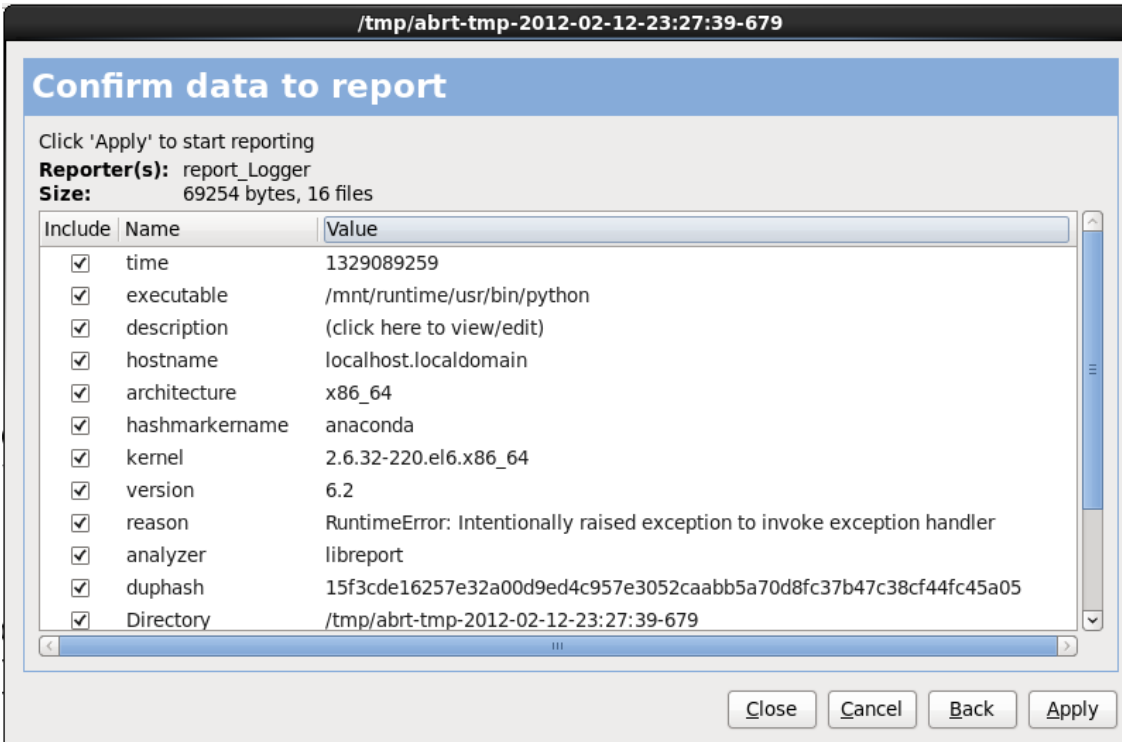

/tmp/abrt-tmp-2012-02-12-23:27:39-679

Confirm data to report

Click 'Apply' to start reporting

Reporter(s): report_Logger

Size: 69254 bytes, 16 files

Include	Name	Value
<input checked="" type="checkbox"/>	time	1329089259
<input checked="" type="checkbox"/>	executable	/mnt/runtime/usr/bin/python
<input checked="" type="checkbox"/>	description	(click here to view/edit)
<input checked="" type="checkbox"/>	hostname	localhost.localdomain
<input checked="" type="checkbox"/>	architecture	x86_64
<input checked="" type="checkbox"/>	hashmarkername	anaconda
<input checked="" type="checkbox"/>	kernel	2.6.32-220.el6.x86_64
<input checked="" type="checkbox"/>	version	6.2
<input checked="" type="checkbox"/>	reason	RuntimeError: Intentionally raised exception to invoke exception handler
<input checked="" type="checkbox"/>	analyzer	libreport
<input checked="" type="checkbox"/>	duphash	15f3cde16257e32a00d9ed4c957e3052caabb5a70d8fc37b47c38cf44fc45a05
<input checked="" type="checkbox"/>	Directory	/tmp/abrt-tmp-2012-02-12-23:27:39-679

Figura 10.9. Confirmar datos del reporte

Para personalizar el reporte haga clic y quite las marcas a los aspectos que serán incluidos. Al finalizar haga clic en **Aplicar**.

Figura 10.10. Reporte en curso

Esta pantalla muestra la salida del reporte, el cual incluye los errores al enviar o guardar el registro. Haga clic **Adelante** para continuar.

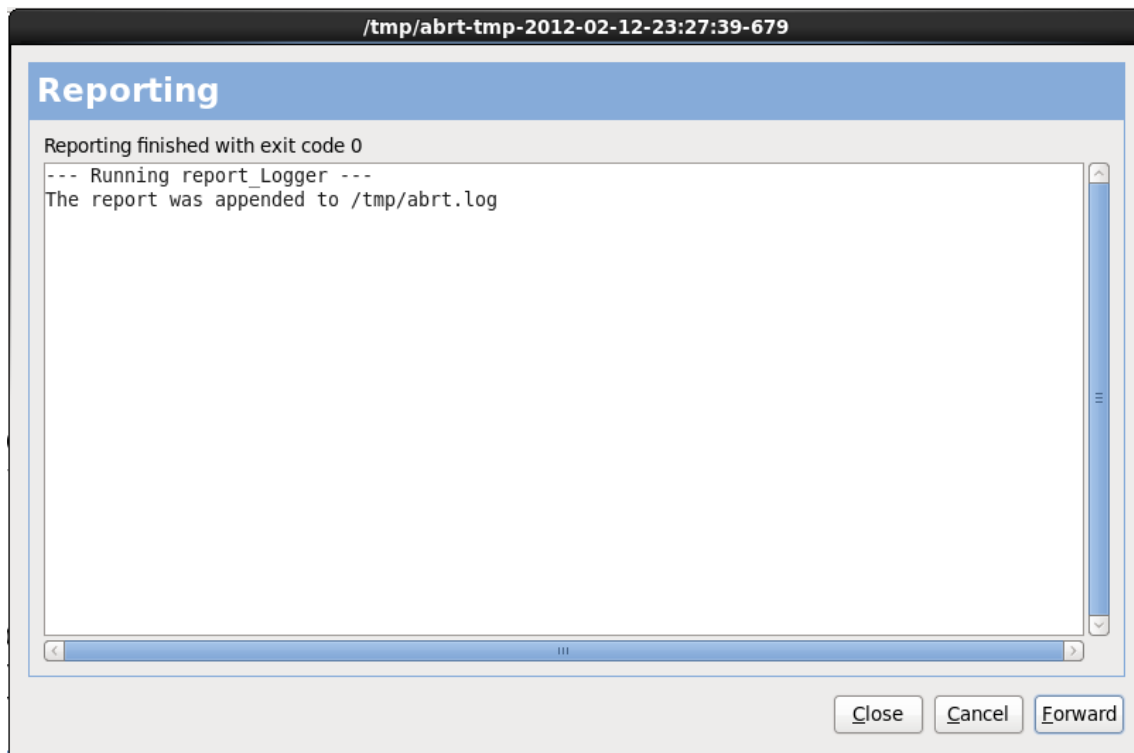

Figura 10.11. Reporte listo

El reporte está completo. Haga clic en **Adelante** para volver al diálogo de selección de reporte. Ahora puede crear otro reporte o hacer clic en **Cerrar** para abandonar la herramienta de reporte y luego **Salir** para cerrar el proceso de instalación.

10.3.3. Problemas con las tablas de particiones

Si recibe un error después de la **Configuración del particionamiento de disco** ([Sección 9.13, “Configuración del particionamiento del disco”](#)) que diga algo así como

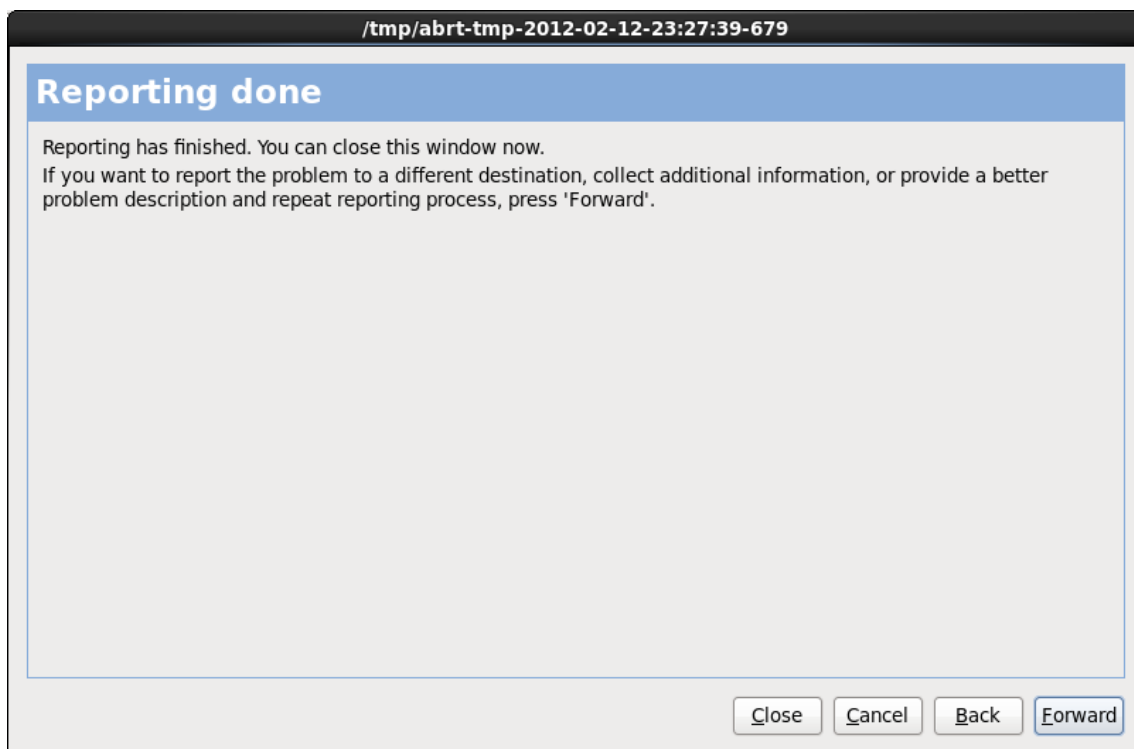
La tabla de partición en el dispositivo hda era ilegible. Para crear nuevas particiones debe ser inicializado, ocasionando la pérdida de TODOS LOS DATOS en esta unidad de disco.

Puede que usted no tenga una tabla de partición en ese dispositivo o que la tabla de partición no es reconocida por el software de particionamiento usado en el programa de instalación.

Los usuarios que han usado programas como **EZ-BIOS** han experimentado problemas similares, causando pérdida de datos (asumiendo que los datos no fueron respaldados antes de que la instalación comenzara).

No importa que tipo de instalación esté ejecutando, siempre se deben realizar copias de seguridad de los datos existentes en su sistema.

10.3.4. Uso del espacio libre

Ha creado las particiones **swap** y **root /** y ha seleccionado la partición **root** para el espacio libre del disco duro pero no llena todo el espacio libre que queda en el disco duro.

Si el disco duro tiene más de 1024 cilindros, tiene que crear una partición **/boot** si quiere que la partición **root /** use el espacio libre que queda en el disco duro.

10.3.5. Otros problemas de particionamiento

Si está creando las particiones manualmente, pero no puede avanzar a la siguiente pantalla, probablemente no ha creado todas las particiones necesarias para que la instalación continúe.

Las particiones mínimas que tiene que tener son las siguientes:

- Una **/** partición (**root**)
- Una partición de **<swap>** del tipo **swap**

Consulte la [Sección 9.15.5, “Esquema de particionamiento recomendado”](#) para obtener mayor información.

NOTA

Cuando esté definiendo el tipo de partición como **swap**, no asigne un punto de montaje. **Anaconda** lo hará automáticamente por usted.

10.4. PROBLEMAS DESPUÉS DE LA INSTALACIÓN

10.4.1. ¿Tiene problemas con la pantalla gráfica de GRUB en un sistema basado en x86?

Si está teniendo problemas con GRUB, quizás deba inhabilitar la pantalla gráfica de arranque. Puede hacerlo convirtiéndose en usuario de **root** y modificando el archivo **/boot/grub/grub.conf**.

Dentro del archivo **grub.conf**, comente la línea que comienza por **splashimage** e inserte el caracter **#** al comienzo de la línea.

Presione **Enter** para salir del modo de edición.

Una vez que vuelva la pantalla del gestor de arranque, escriba **b** para arrancar el sistema.

Una vez que se haya reiniciado el sistema, el archivo **grub.conf** se volverá a leer y tendrán efecto todos los cambios realizados.

Puede reactivar la pantalla gráfica de arranque si elimina el comentario de la línea en el archivo **grub.conf**.

10.4.2. Arranque en un entorno gráfico

Si ha instalado el sistema de Ventanas X, pero no ha visto un entorno de escritorio gráfico una vez que haya ingresado al sistema, puede iniciar la interfaz gráfica del sistema de ventanas X utilizando el comando **startx**.

Una vez que introduzca este comando y pulse **Intro**, se mostrará el entorno de escritorio gráfico.

Sin embargo, note que esto es sólo una solución a medias y no cambia el proceso de conexión para futuros registros en el sistema.

Para configurar su sistema para poder conectarse en una pantalla de conexión gráfica, debe modificar un archivo, **/etc/inittab**, cambiando simplemente un número en la sección de nivel de ejecución. Cuando termine, reinicie su equipo. La próxima vez que se conecte, verá una pantalla gráfica para hacer login.

Abra un intérprete del shell. Si está en su cuenta de usuario, conviértase a root escribiendo el comando **su**.

Ahora, escriba lo siguiente para modificar el archivo con **gedit**.

```
gedit /etc/inittab
```

Se abre el archivo **/etc/inittab**. Dentro de la primera pantalla, verá una sección del archivo que se parece a lo siguiente:

```
# Default runlevel. The runlevels used are:
# 0 - halt (Do NOT set initdefault to this)
# 1 - Single user mode
# 2 - Multiuser, without NFS (The same as 3, if you do not have
networking)
# 3 - Full multiuser mode
# 4 - unused
# 5 - X11
# 6 - reboot (Do NOT set initdefault to this)
#
id:3:initdefault:
```

Para cambiar de un login de consola a uno gráfico, deberá cambiar el número en la línea **id:3:initdefault:** de **3** a **5**.

**AVISO**

Cambie *sólo* el número del nivel de ejecución por defecto de **3** a **5**.

Su línea modificada debería de verse como:

```
id:5:initdefault:
```

Cuando esté satisfecho con su cambio, guarde y salga del archivo usando las teclas **Ctrl+Q**. Verá un mensaje preguntándole si desea guardar los cambios. Pulse en **Guardar**.

La próxima vez que inicie una sesión después de reiniciar su sistema, se le presentará un inicio de sesión gráfico.

10.4.3. Problemas con el Sistema de Ventanas X (GUI)

Si tiene dificultades para arrancar X (el Sistema de ventanas X), puede que no lo haya instalado durante el proceso de instalación.

Si desea tener instalado el sistema X, puede instalar los paquetes desde los CD-ROM de Red Hat Enterprise Linux o realizar una actualización.

Si decidió hacer una actualización, seleccione los paquetes del sistema de ventanas X y elija GNOME, KDE, o ambos, durante el proceso de selección de paquetes.

Consulte la [Sección 35.3, “Cambiano a Ingreso Gráfico”](#) para obtener más información sobre la instalación de un entorno de escritorio.

10.4.4. Problemas con fallas del Servidor X y usuarios no root

Si tiene problemas con el servidor X que se cae cuando alguien ingresa, puede tener todo el sistema de archivos lleno (o faltarle espacio libre en el disco duro).

Para verificar que este es el problema, ejecute el comando siguiente:

```
df -h
```

El comando **df** debería de ayudarlo a diagnosticar cuál partición está llena. Para información adicional sobre **df** y una explicación de las opciones disponibles (tales como la opción **-h** utilizada en este ejemplo), consulte la página man de **df** escribiendo **man df** desde el intérprete de comandos.

Un indicador clave es 100% lleno o un porcentaje sobre 90% o 95% en una partición. Las particiones **/home/** y **/tmp/** algunas veces se pueden llenar rápidamente con archivos de usuarios. Puede hacer un poco de espacio en esa partición eliminando viejos archivos. Después de liberar un poco de espacio, trate de ejecutar X como el usuario que con el que intentó previamente.

10.4.5. Problemas durante la conexión

Si no creó una cuenta de usuario en la pantalla de **firstboot**, cambie a una consola presionando **Ctrl+Alt+F2**, ingrese como usuario **root** y utilice la contraseña que le asignó.

Si no recuerda su contraseña de **root**, necesitará arrancar el sistema como **linux single**.

Si está usando un sistema basado en x86 y GRUB es su gestor de arranque instalado, escriba **e** una vez que haya cargado la pantalla de inicio de GRUB, para modificar. Se le presentará una lista de elementos en el archivo de configuración para la etiqueta de arranque que ha seleccionado.

Escoja la línea que inicia con **kernel** y escriba **e** para modificar esta entrada de arranque.

Al final de la línea del **kernel**, añada:

```
single
```

Pulse **Enter** para salir del modo de edición.

Una vez que haya vuelto a la pantalla del gestor de arranque, teclee **b** para arrancar el sistema.

Una vez que haya arrancado en modo de usuario único y tenga acceso al intérprete de comandos **#**, deberá escribir **passwd root**, lo que le permitirá introducir una nueva contraseña para el superusuario. En este punto puede escribir **shutdown -r now** para reiniciar el sistema con la nueva contraseña.

Si no recuerda la contraseña de su cuenta de usuario, tendrá que entrar como **root**. Para ello, escriba el comando **su -** e ingrese contraseña de **root** cuando se le pida. Después escriba **passwd <username>** que le permite introducir una nueva contraseña para su cuenta de usuario.

Si no ve la pantalla de conexión gráfica, verifique su hardware por problemas de compatibilidad. La *Lista de compatibilidad de hardware* puede ser encontrada en:

```
http://hardware.redhat.com/hcl/
```

10.4.6. ¿La memoria RAM no está siendo reconocida?

Algunas veces, el kernel no reconoce toda su memoria (RAM). Puede verificar esto con el comando **cat /proc/meminfo**.

Averigüe si la cantidad visualizada es la misma que la cantidad conocida de RAM en su sistema. Si no coinciden, añada la siguiente línea al archivo **/boot/grub/grub.conf**.

```
mem=xxM
```

Remplace **xx** por la cantidad de RAM que usted tiene en megabytes.

En **/boot/grub/grub.conf**, el ejemplo anterior puede parecer similar al siguiente:

```
# NOTICE: You have a /boot partition. This means that
# all kernel paths are relative to /boot/
default=0
timeout=30
splashimage=(hd0,0)/grub/splash.xpm.gz
title Red Hat Enterprise Linux Client (2.6.32.130.el6.i686)
root (hd0,1)
```

```
kernel /vmlinuz-(2.6.32.130.el6.i686 ro root=UUID=04a07c13-e6bf-6d5a-b207-002689545705 mem=1024M
initrd /initrd-(2.6.32.130.el6.i686.img
```

Al reiniciar, los cambios que realizó en **grub.conf** se reflejarán en su sistema.

Una vez que haya cargado la pantalla de arranque de GRUB, escriba **e** para editar. Se le presentará una lista de elementos en el archivo de configuración para la etiqueta de arranque que ha seleccionado.

Elija la línea que empieza por **kernel** y escriba **e** para modificar esta entrada de arranque.

Al final de la línea **kernel** añada

```
mem=xxM
```

donde **xx** equivale a la cantidad de RAM del sistema.

Pulse **Enter** para salir del modo de edición.

Una vez que haya vuelto a la pantalla del gestor de arranque, teclee **b** para arrancar el sistema.

No olvide remplazar **xx** por la cantidad de memoria RAM en su sistema. Pulse **Enter** para arrancarlo.

10.4.7. Su impresora no funciona

Si no está seguro de cómo configurar su impresora o tiene problemas con su funcionamiento, use la **Herramienta de configuración de la impresora**.

Escriba el comando **system-config-printer** en la línea de comandos del shell para lanzar la **Herramienta de configuración de la impresora**. Si usted no es usuario root, le pedirá la contraseña de root para continuar.

10.4.8. El servidor Apache HTTP o Sendmail deja de responder durante el arranque

Si el **Servidor Apache HTTP (httpd)** o **Sendmail** deja de responder durante el arranque, verifique si la siguiente línea está en el archivo **/etc/hosts**:

```
127.0.0.1 localhost.localdomain localhost
```

PARTE II. ARQUITECTURA IBM POWER - INSTALACIÓN Y ARRANQUE

El *Manual de instalación de Red Hat Enterprise Linux* para sistemas IBM POWER discute acerca de la instalación de Red Hat Enterprise Linux y alguna información básica de solución de problemas después de la instalación. Para opciones más avanzadas, consulte la [Parte IV, “Opciones avanzadas de instalación”](#).

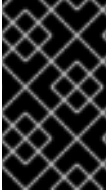

IMPORTANTE

Lanzamientos anteriores de Red Hat Enterprise Linux aceptaban las arquitecturas POWER de 32 y 64 bits (**ppc** y **ppc64** respectivamente). Red Hat Enterprise Linux 6 únicamente acepta la arquitectura POWER de 64 bits (**ppc64**).

CAPÍTULO 11. PLANEACIÓN PARA INSTALACIÓN EN LA ARQUITECTURA POWER

11.1. ¿ACTUALIZAR O INSTALAR?

Para obtener mayor información que lo ayudará a decidir si ejecutar una instalación o una actualización, consulte el [Capítulo 37, Actualización de su sistema actual](#).

11.2. PREPARACIÓN PARA IBM ESERVER SYSTEM P

IMPORTANTE

Asegúrese de que el parámetro de arranque real esté configurado a **c00000**, de lo contrario, podría ver errores tales como:

```
DEFAULT CATCH!, exception-handler=fff00300
```

El IBM eServer System p introduce muchas opciones para el particionamiento, dispositivos virtuales o nativos y consolas. Ambas versiones del sistema utilizan el mismo kernel y tienen muchas de las mismas opciones disponibles, dependiendo de la configuración del sistema.

Si está utilizando un sistema sin particionar, no necesita ninguna configuración previa a la instalación. Para los sistemas que utilizan la consola serial HVSI, conecte su consola al puerto serial T2.

Si está utilizando un sistema particionado, los pasos para crear e iniciar la instalación son básicamente los mismos. Debe crear la partición en la HMC y asignar recursos de memoria y de CPU, así como también recursos SCSI y Ethernet, los cuales pueden ser virtuales o nativos. El asistente HMC create lo guiará a través de la creación.

Para obtener mayor información sobre la creación de una partición, consulte el artículo en *Configuración de particiones lógicas* disponible en http://publib.boulder.ibm.com/infocenter/powersys/v3r1m5/topic/iphbi_p5/iphbibook.pdf

Si está utilizando recursos SCSI virtuales, en lugar de SCSI nativos, debe configurar un "enlace" para la partición servidora virtual SCSI y luego configurarla. Cree un "enlace" entre cliente virtual SCSI y ranuras de servidor mediante la HMC. Puede configurar un servidor SCSI virtual ya sea en AIX o i5/OS, según el modelo y opciones que tenga.

Para obtener mayor información sobre el uso de dispositivos virtuales, consulte el 'IBM Redbook' *Virtualizing an Infrastructure with System p and Linux* en: [http://publib-b.boulder.ibm.com/abstracts/sg247499.html](http://publib.b.boulder.ibm.com/abstracts/sg247499.html)

Una vez que tenga sus sistemas configurados, necesita Activar desde el HMC o encenderlo. Dependiendo del tipo de instalación que esté realizando, puede necesitar configurar SMS para arrancar correctamente el sistema en el programa de instalación.

11.3. RAID Y OTROS DISPOSITIVOS DE DISCO

IMPORTANTE

Red Hat Enterprise Linux 6 usa **mdraid** en lugar de **dmraid** para instalación en conjuntos BIOS RAID. Dichos conjuntos se detectan automáticamente y los dispositivos con metadatos Intel ISW son reconocidos como mdraid en lugar de dmraid. Observe que los nombres de nodo de dichos dispositivos bajo **mdraid** se diferencian de los nombres de dispositivos de nodo **dmraid**. Por lo tanto, se requieren precauciones especiales al migrar sistemas con conjuntos Intel BIOS RAID.

Las modificaciones locales a **/etc/fstab**, **/etc/crypttab**, o cualquier otro archivo de configuración relacionado con nombres de dispositivos de nodo, no funcionarán en Red Hat Enterprise Linux 6. Antes de migrar estos archivos, deben ser editados para reemplazar las rutas de nodos de dispositivos con los UUID. Se pueden hallar los UUID de dispositivos con el comando **blkid**.

11.3.1. RAID de hardware

RAID o las Matrices redundantes de discos independientes, permiten a un grupo o matriz de unidades actuar como dispositivos únicos. Configure las funciones de RAID proporcionadas por la tarjeta madre de su computador o tarjetas de controlador conectadas, antes de comenzar el proceso de instalación. Cada matriz de RAID activa aparecerá como una unidad dentro de Red Hat Enterprise Linux.

En sistemas con más de un disco duro, usted puede configurar Red Hat Enterprise Linux para operar varias de las unidades como una simple matriz RAID de Linux sin requerir ningún hardware adicional.

11.3.2. RAID de software

Puede utilizar el programa de instalación de Red Hat Enterprise Linux para crear matrices de RAID de software donde las funciones de RAID están controladas por el sistema operativo en lugar de un hardware dedicado. Estas funciones son explicadas en detalle en la [Sección 16.17, “Creando un diseño personal o modificando el diseño predeterminado”](#).

11.3.3. FireWire y discos USB

Puede que algunos FireWire y discos duros USB no sean reconocidos por el sistema de instalación de Red Hat Enterprise Linux. Si la configuración de estos discos en tiempo de instalación no es vital, desconéctelos para evitar cualquier confusión.

NOTA

Usted puede conectar y configurar discos rígidos externos FireWire y USB después de la instalación. La mayoría de tales dispositivos son reconocidos por el kernel y están disponibles para su uso en ese momento.

11.4. ¿TIENE SUFICIENTE ESPACIO EN DISCO?

Casi todos los sistemas operativos modernos utilizan *particiones de disco*, y Red Hat Enterprise Linux no es la excepción. Cuando instale Red Hat Enterprise Linux, tendrá que trabajar con particiones de disco. Si no ha trabajado con particiones de disco anteriormente (o necesita revisar los conceptos básicos), consulte el [Apéndice A, Introducción a la creación de particiones](#) antes de continuar.

El espacio en disco utilizado por Red Hat Enterprise Linux debe estar separado del espacio en disco utilizado por otros sistemas operativos que tenga instalado en su sistema.

Antes de comenzar el proceso de instalación, deberá

- Tener suficiente espacio *sin particionar*^[5] espacio de disco para la instalación de Red Hat Enterprise Linux o
- Tener una o más particiones que pueden ser borradas para liberar espacio de disco para la instalación de Red Hat Enterprise Linux.

Para tener una mejor idea de cuánto espacio en disco duro realmente necesita, consulte los tamaños de particionamiento recomendados en la [Sección 16.17.5, “Esquema de particionamiento recomendado”](#).

11.5. ELEGIR MÉTODO DE ARRANQUE

Para poder instalar desde un DVD se requiere la adquisición del producto de Red Hat Enterprise Linux, disponer de un DVD de Red Hat Enterprise Linux 6 y poseer una unidad de DVD en un sistema que soporte el arranque desde ella. Consulte la [Capítulo 2, Creación de medios](#) para obtener instrucciones para crear un DVD de instalación.

Aparte de arrancar desde un DVD de instalación, puede también arrancar el programa de instalación de Red Hat Enterprise Linux desde *Medios de arranque mínimos* en la forma de un CD de arranque. Después de arrancar el sistema con un CD de arranque, usted completa la instalación desde una fuente de instalación diferente, tal como un disco duro o un sitio en una red. Consulte [Sección 2.2, “Creación de medios de arranque mínimos”](#) para obtener instrucciones sobre creación de los CD de arranque.

[5] Un espacio de disco sin particionar significa que el espacio de disco disponible en los discos duros que está instalando no se ha sido dividido en secciones para datos. Al particionar un disco, cada partición se comporta como una unidad de disco independiente

CAPÍTULO 12. PREPARACIÓN PARA UNA INSTALACIÓN

12.1. PREPARACIÓN PARA UNA INSTALACIÓN DE RED

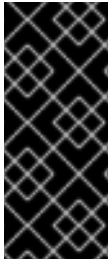

IMPORTANTE

El módulo eHEA no puede inicializar si se asignan *huge pages* de 16 GB al sistema o partición y la línea de comandos del kernel no contiene los parámetros de huge page. Por lo tanto, al realizar una instalación de red a través del adaptador ethernet eHEA de IBM, no se podrán asignar huge pages al sistema o partición durante la instalación. Las páginas grandes deben funcionar.

NOTA

Asegúrese de que ningún DVD de instalación (o cualquier otro tipo de DVD o CD) esté en su dispositivo de CD/DVD del sistema si está realizando una instalación basada en la red. El tener un DVD o CD en la unidad puede producir errores inesperados.

Verifique si tiene los medios de arranque disponibles en CD, DVD, o dispositivo de almacenamiento USB, tal como una unidad flash.

El medio de instalación de Red Hat Enterprise Linux debe estar disponible para una instalación de red (a través de NFS, FTP, HTTP o HTTPS) o una instalación a través de almacenamiento local. Siga los siguientes pasos si está realizando una instalación NFS, FTP, HTTP o HTTPS.

El servidor NFS, FTP o HTTP, HTTPS que va a utilizar para la instalación sobre la red debe ser un servidor independiente con acceso a red. Debe proporcionar un contenido completo del DVD-ROM de instalación.

NOTA

anaconda tiene la habilidad de probar la integridad de los medios de instalación. Funciona con los métodos de instalación de DVD, disco duro ISO y NFS ISO. Red Hat le recomienda probar los medios antes de comenzar el proceso de instalación y antes de reportar algún error relacionado con la instalación (muchos de los errores referidos se deben a DVD mal quemados). Para utilizar esta prueba, escriba el comando siguiente en el intérprete de comandos **yaboot**:

```
linux mediacheck
```

NOTA

El directorio público utilizado para acceder los archivos de instalación en FTP, NFS, HTTP, o HTTPS está asignado al almacenamiento local en el servidor de red. Por ejemplo, el directorio local **/var/www/inst/rhel6** en el servidor de red se puede acceder como **http://network.server.com/inst/rhel6**.

En los siguientes ejemplos, el directorio en el servidor de instalación que contendrá los archivos de instalación será **/ubicación/espacio/de/disco**. El directorio que estará disponible a través de FTP, NFS, HTTP o HTTPS se denominará **/directorio_disponible_públicamente**. Por ejemplo, **/ubicación/espacio/de/disco** puede ser un directorio que usted ha creado con el nombre de **/var/isos**. **/directorio_disponible_públicamente** podría ser **/var/www/html/rhel6**, para una instalación HTTP.

A continuación, requerirá una *imagen ISO*. Una imagen ISO es un archivo que contiene una copia exacta del contenido de un DVD. Para crear una imagen ISO desde un DVD use el siguiente comando:

```
dd if=/dev/dvd of=/ruta_a_imagen/nombre_de_imagen.iso
```

Donde *dvd* es su dispositivo de controlador de DVD, *nombre_de_imagen* es el nombre que usted le da al archivo de imagen ISO resultante, y *ruta_a_imagen* es la ruta del sitio en su sistema donde la imagen ISO resultante será almacenada.

Para copiar los archivos desde el DVD de instalación a una máquina Linux que actuará como servidor de instalación, prosiga a la [Sección 12.1.1, “Preparación para una instalación FTP, HTTP y HTTPS”](#) o a la [Sección 12.1.2, “Preparación para una instalación NFS”](#).

12.1.1. Preparación para una instalación FTP, HTTP y HTTPS

Extraer los archivos desde la imagen ISO del DVD de instalación y colocarlos en un directorio que sea compartido en FTP, HTTP, o HTTPS.

Luego, asegúrese de que el directorio sea compartido a través de FTP, HTTP, o HTTPS y verifique el acceso de cliente. Pruebe si el directorio es accesible desde el servidor mismo y luego desde otra máquina en la misma subred a la que se va a instalar.

12.1.2. Preparación para una instalación NFS

Para la instalación de NFS no es necesario extraer todos los archivos de la imagen ISO. Basta con crear una imagen ISO, el archivo **install.img** y opcionalmente el archivo **product.img** disponible en el servidor de red vía NFS.

1. Transfiera la imagen ISO al directorio exportado. En un sistema Linux, ejecute:

```
mv /ruta_a_imagen/nombre_de_imagen.iso
//directorio_disponible_públicamente/
```

Donde *ruta_a_imagen* es la ruta al archivo de imagen ISO, *nombre_de_imagen* es el nombre del archivo de imagen ISO y */directorio_disponible_públicamente* es un directorio que está disponible en NFS o que usted intenta hacer disponible en NFS.

- Use el programa de suma de verificación SHA256 para verificar si la imagen ISO que usted copió está intacta. Muchos programas de suma de verificación SHA256 están disponibles para varios sistemas operativos. En un sistema de Linux, ejecute:

```
$ sha256sum name_of_image.iso
```

Donde *nombre_de_imagen* es el nombre del archivo de imagen ISO. El programa de suma de verificación SHA256 muestra una cadena de 64 caracteres llamada *hash*. Compare este hash con el hash desplegado para una imagen particular en la página de **Descargar Software** en Red Hat Network (consulte el [Capítulo 1, Obtención de Red Hat Enterprise Linux](#)). Los dos hash deben ser idénticos.

- Copie el directorio **images/** dentro del archivo de imagen ISO al mismo directorio en el que almacenó su archivo de imagen ISO. Ingrese los siguientes comandos:

```
mount -t iso9660 /path_to_image/name_of_image.iso /mount_point -o loop,ro
cp -pr /mount_point/images /publicly_available_directory/
umount /mount_point
```

Donde *ruta_a_imagen* es la ruta de imagen ISO, *nombre_de_imagen* es el nombre de archivo de imagen ISO y *punto_de_montaje* es el punto de montaje en el cual se monta la imagen mientras copia archivos de la imagen. Por ejemplo:

```
mount -t iso9660 /var/isos/RHEL6.iso /mnt/tmp -o loop,ro
cp -pr /mnt/tmp/images /var/isos/
umount /mnt/tmp
```

Ahora, el archivo de imagen ISO y el directorio **images/**, están presentes uno al lado del otro, en el mismo directorio.

- Verifique si el nombre del directorio **images/** contiene al menos el archivo **install.img**, sin el cual la instalación no puede proseguir. Opcionalmente, el directorio **images/** debe contener el archivo **product.img**, sin el cual solamente los paquetes para una instalación **Mínima** estarán disponibles durante la etapa de selección de grupo de paquetes (consulte la [Sección 16.19, "Selección de grupos de paquetes"](#)).

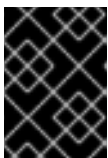

IMPORTANTE

install.img y **product.img** deben ser los únicos archivos en el directorio **images/**.

- Verifique si la entrada al directorio público existe en el archivo **/etc/exports** en el servidor de red para que ese directorio esté disponible vía NFS.

Para exportar un directorio de sólo lectura a un sistema específico, use:

```
/directorio_disponible_públicamente dirección.ip.cliente (ro)
```

Para exportar un directorio de sólo lectura a todos los sistemas, use

```
/directorio_disponible_públicamente * (ro)
```

6. En el servidor de red, inicie el daemon NFS (en un sistema Red Hat Enterprise Linux, use **/sbin/service nfs start**). Si NFS ya se está ejecutando, vuelva a cargar el archivo de configuración (en un sistema de Red Hat Enterprise Linux use **/sbin/service nfs reload**).
7. Asegúrese de probar las NFS compartidas siguiendo las instrucciones en la *Guía de Implementación de Red Hat Enterprise Linux*. Consulte su documentación sobre NFS para obtener más información sobre cómo detener e iniciar un servidor NFS.

NOTA

anaconda tiene la capacidad de probar la integridad de los medios de instalación. Funciona con los métodos de instalación de DVD, ISO de disco duro y NFS ISO. Red Hat recomienda probar los medios antes de comenzar el proceso de instalación y antes de reportar algún error relacionado con la instalación (muchos de los errores referidos se deben a DVD mal quemados). Para utilizar esta prueba, escriba el siguiente comando en el intérprete de comandos **boot** :

```
linux mediacheck
```

12.2. PREPARACIÓN PARA UNA INSTALACIÓN DESDE EL DISCO DURO

NOTA

Las instalaciones de disco duro solamente funcionan para sistemas de archivos ext2, ext3, ext4 o FAT. No puede usar discos duros formateados para ningún otro sistema de archivos como fuente de instalación para Red Hat Enterprise Linux.

Para verificar el sistema de archivos de una partición de disco duro en un sistema operativo de Windows, use la herramienta **Administrador de disco**. Para verificar el sistema de archivo de un disco duro en un sistema operativo de Linux, use la herramienta **fdisk**.

IMPORTANTE

No puede usar archivos ISO en particiones controladas por LVM (Administración de Volúmenes Lógicos).

Use esta opción para instalar Red Hat Enterprise Linux en sistemas sin una unidad de DVD o conexión a red.

Las instalaciones de disco duro usan los siguientes archivos:

- Una *Imagen ISO* del DVD de instalación. Una imagen ISO es un archivo que contiene una copia exacta de un DVD.
- Un archivo **install.img** extraído de la imagen ISO.
- opcionalmente, un archivo **product.img** extraído de la imagen ISO.

Con estos archivos en un disco duro, usted puede elegir **Disco duro** como la fuente de instalación cuando arranque el programa de instalación (consulte la [Sección 15.3, “Método de instalación”](#)).

Verifique si tiene los medios de arranque disponibles en CD, DVD, o dispositivo de almacenamiento USB, tal como una unidad flash.

Para preparar un disco duro como una fuente de instalación, siga los siguientes pasos:

1. Obtenga una imagen ISO del DVD de instalación de Red Hat Enterprise Linux (consulte el [Capítulo 1, Obtención de Red Hat Enterprise Linux](#)). Alternativamente, si usted tiene un DVD en medios físicos, puede crear una imagen de éste con el siguiente comando en un sistema de Linux:

```
dd if=/dev/dvd of=/ruta_a_imagen/nombre_de_imagen.iso
```

Donde *dvd* es su dispositivo de controlador de DVD, *nombre_de_imagen* es el nombre que usted le da al archivo de imagen ISO resultante, y *ruta_a_imagen* es la ruta del sitio en su sistema donde la imagen ISO resultante será almacenada.

2. Transfiera la imagen ISO al disco duro.

La imagen ISO debe estar localizada en un disco duro que sea interno al computador en el cual instalará Red Hat Enterprise Linux, o en un disco duro que esté conectado al computador por USB.

3. Use el programa de suma de verificación SHA256 para verificar si la imagen ISO que usted copió está intacta. Muchos programas de suma de verificación SHA256 están disponibles para varios sistemas operativos. En un sistema de Linux, ejecute:

```
$ sha256sum name_of_image.iso
```

Donde *nombre_de_imagen* es el nombre del archivo de imagen ISO. El programa de suma de verificación SHA256 muestra una cadena de 64 caracteres llamada *hash*. Compare este hash con el hash desplegado para una imagen particular en la página de **Descargar Software** en Red Hat Network (consulte el [Capítulo 1, Obtención de Red Hat Enterprise Linux](#)). Los dos hash deben ser idénticos.

4. Copie el directorio **images/** dentro del archivo de imagen ISO al mismo directorio en el que almacenó su archivo de imagen ISO. Ingrese los siguientes comandos:

```
mount -t iso9660 /path_to_image/name_of_image.iso /mount_point -o loop,ro
cp -pr /mount_point/images /publicly_available_directory/
umount /mount_point
```

Donde *ruta_a_imagen* es la ruta de imagen ISO, *nombre_de_imagen* es el nombre de archivo de imagen ISO y *punto_de_montaje* es el punto de montaje en el cual se monta la imagen mientras copia archivos de la imagen. Por ejemplo:

```
mount -t iso9660 /var/isos/RHEL6.iso /mnt/tmp -o loop,ro
cp -pr /mnt/tmp/images /var/isos/
umount /mnt/tmp
```

Ahora, el archivo de imagen ISO y el directorio **images/**, están presentes uno al lado del otro, en el mismo directorio.

5. Verifique si el directorio **images/** contiene al menos el archivo **install.img**, sin el cual la instalación no podrá proseguir. Opcionalmente, el directorio **images/** debe contener el archivo

product.img, sin el cual únicamente los paquetes para una instalación **Mínima** estarán disponibles durante la etapa de selección de grupo de paquetes (consulte la [Sección 9.18](#), “Selección de grupos de paquetes”).

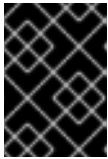

IMPORTANTE

install.img y **product.img** deben ser los únicos archivos en el directorio **images/**.

NOTA

anaconda tiene la capacidad de probar la integridad de los medios de instalación. Funciona con los métodos de instalación de DVD, ISO de disco duro y NFS ISO. Red Hat recomienda probar los medios antes de comenzar el proceso de instalación y antes de reportar algún error relacionado con la instalación (muchos de los errores referidos se deben a DVD mal quemados). Para utilizar esta prueba, escriba el siguiente comando en el intérprete de comandos **boot ::**

```
linux mediacheck
```

CAPÍTULO 13. ACTUALIZACIÓN DE CONTROLADORES DURANTE LA INSTALACIÓN EN SISTEMAS IBM POWER

En la mayoría de los casos, Red Hat Enterprise Linux ya incluye los controladores para los dispositivos que componen el sistema. Sin embargo, si su sistema contiene hardware que ha sido lanzado recientemente, los controladores para este hardware podrían aún no estar incluidos. A veces, una actualización de controlador que proporcione soporte para un nuevo dispositivo podría estar disponible en Red Hat o su proveedor de hardware en un *disco de controlador* que contiene *paquetes rpm*. Por lo general, el disco de controlador está disponible para ser descargado como un *archivo de imagen ISO*.

A menudo no se necesita el nuevo hardware durante el proceso de instalación. Por ejemplo, si utiliza un DVD para instalar en una unidad de disco duro local, la instalación tendrá éxito, incluso si los controladores para la tarjeta de red no están disponibles. En situaciones como éstas, complete la instalación y añada soporte para la parte de hardware después — consulte la [Sección 35.1.1](#), “[Paquetes RPM de actualización de controlador](#)” para obtener más información sobre cómo añadir este soporte.

En otras situaciones, quizás prefiera agregar controladores para un dispositivo durante el proceso de instalación para soportar una configuración determinada. Por ejemplo, quizás desee instalar los controladores para un dispositivo de red o una tarjeta de adaptador de almacenamiento para dar al instalador acceso a los dispositivos de almacenamiento que utiliza el sistema. Puede utilizar un disco de controlador para agregar este soporte durante la instalación de tres maneras:

1. Coloque el archivo de imagen ISO del disco de controlador en un lugar accesible al instalador:
 1. en un disco duro local
 2. Un dispositivo flash USB
2. Cree un disco de controlador al extraer el archivo de imagen en:
 1. un CD
 2. un DVD

Consulte las instrucciones sobre cómo crear discos de instalación, en la [Sección 2.1](#), “[Creación de un DVD de instalación](#)” para obtener más información sobre quemado de archivos de imágenes ISO en CD o DVD.

3. Cree una *actualización de ramdisk inicial* desde el archivo de imagen y almacénelo en un servidor PXE. Este es un procedimiento avanzado que usted debería considerar sólo si no puede realizar una actualización de controlador con ningún otro método.

Si Red Hat, su proveedor de hardware o un tercero confiable le dice que usted necesita una actualización de controlador durante el proceso de instalación, elija un método para suministrar la actualización desde los métodos descritos en este capítulo y ensáyelo antes de comenzar la instalación. Por el contrario, no realice una actualización de controlador durante la instalación si no está seguro de que el sistema lo requiere. Aunque la instalación de una actualización de controlador innecesaria no causará daño, la presencia de un controlador en un sistema para el que no se pretendía puede complicar el soporte.

13.1. LIMITACIONES DE ACTUALIZADORES DE CONTROLADOR DURANTE LA INSTALACIÓN

Infortunadamente, algunas situaciones persisten en las cuales no se puede utilizar el actualizador de controlador para proporcionar controladores durante la instalación:

Dispositivos en uso

No puede usar la actualización de controlador para reemplazar los que el programa de instalación ya ha cargado. En su lugar, debe completar la instalación con los controladores que el programa de instalación cargó y actualizó para los controladores nuevos después de la instalación, o, si usted necesita los nuevos controladores para el proceso de instalación, puede hacer una actualización inicial de controlador de disco RAM— consulte la [Sección 13.2.3, “Preparación de una actualización de disco RAM inicial”](#).

Dispositivos con un dispositivo equivalente disponible

Debido a que todos los dispositivos del mismo tipo se inician al mismo tiempo, no se pueden actualizar los controladores para un dispositivo si el programa de instalación ha cargado controladores para un dispositivo similar. Por ejemplo, un sistema con dos adaptadores de red diferentes, uno de los cuales tiene una actualización de controlador disponible. El programa de instalación inicializará ambos adaptadores al mismo tiempo, y por lo tanto, no se podrá usar esta actualización de controlador. De nuevo, termine la instalación con los dispositivos cargados por el programa de instalación y actualícelos para los controladores nuevos después de la instalación o utilice una actualización de disco RAM inicial.

13.2. PREPARACIÓN PARA UNA ACTUALIZACIÓN DE CONTROLADOR DURANTE LA INSTALACIÓN

Si requiere un actualizador de controlador y éste está disponible para su hardware, Red Hat o un tercero confiable, tal como el proveedor de hardware, lo proporcionará en la forma de un archivo de imagen en formato ISO. Algunos métodos de actualización de controlador requieren que el archivo de imagen esté disponible para el programa de instalación, otros requieren que usted utilice el archivo de imagen para crear un disco de actualización de controlador, y otro método requiere que usted prepare una actualización de disco RAM inicial:

Métodos que utilizan el archivo mismo de imagen

- disco duro local
- Dispositivo USB flash

Métodos que utilizan un disco actualizador de controlador creado desde un archivo de imagen

- CD
- DVD

Métodos que utilizan un actualizador de disco RAM inicial

- PXE

Elija el método para proporcionar la actualización de controlador y consulte la [Sección 13.2.1, “Preparación para usar un archivo de imagen de actualización de controlador”](#), [Sección 13.2.2, “Preparación de un disco de controlador”](#) o la [Sección 13.2.3, “Preparación de una actualización de disco RAM inicial”](#). Observe que se puede usar un dispositivo de almacenamiento USB ya sea para proveer el archivo de imagen o como un disco de actualización de controlador.

13.2.1. Preparación para usar un archivo de imagen de actualización de controlador

13.2.1.1. Preparación para usar un archivo de imagen en almacenamiento local

Para que el archivo de imágenes ISO esté disponible en el almacenamiento de información local, como unidad flash USB, simplemente copie el archivo en el dispositivo de almacenamiento de información. Puede cambiar el nombre del archivo si le resulta útil hacerlo, pero no debe cambiar la extensión de nombre de archivo, la cual debe seguir siendo **.iso**. En el siguiente ejemplo, el archivo se denomina **dd.iso**:

Figura 13.1. El contenido de controlador flash USB con un archivo de imagen de actualización de controlador

Observe que si utiliza este método, el dispositivo de almacenamiento contendrá sólo un archivo único. Esto se diferencia de los discos en formatos tales como CD y DVD, los cuales contienen muchos archivos. El archivo de imagen ISO contiene todos los archivos que normalmente estarían en un disco de controlador.

Consulte la [Sección 13.3.2, “Dejar que el instalador le pida una actualización del controlador”](#) y la [Sección 13.3.3, “Utilizar una opción de arranque para especificar un disco de actualización de controlador”](#) para aprender a utilizar el disco de actualización de controlador durante la instalación.

Si cambia el nombre del sistema de archivos a **OEMDRV**, el programa de instalación automáticamente buscará actualizaciones de controlador y cargará la que detecte. Esta conducta es controlada por la opción de arranque **dlabel=on**, la cual está habilitada por defecto. Consulte la [Sección 13.3.1, “Permitir al instalador buscar automáticamente el disco de actualización de controlador.”](#)

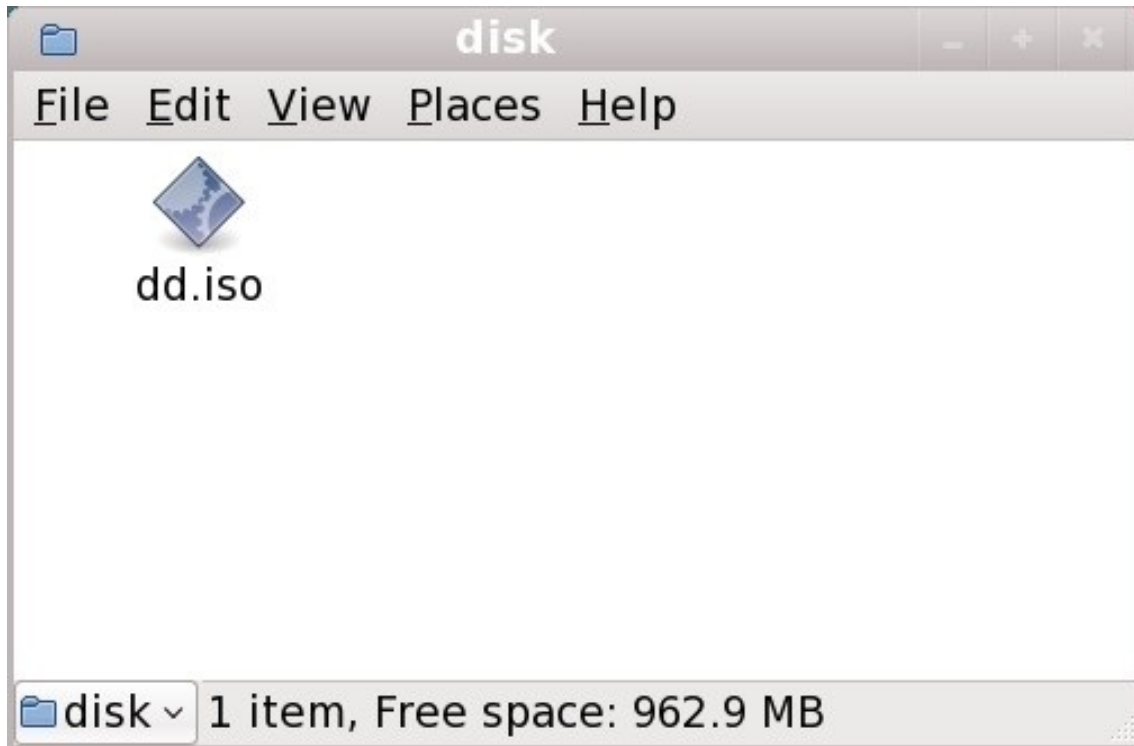
13.2.2. Preparación de un disco de controlador

Puede crear un disco actualizador de controlador en CD o DVD.

13.2.2.1. Crear un disco actualizador de controlador en un CD o DVD

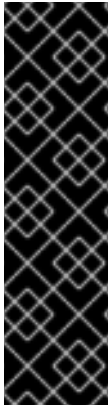

IMPORTANTE

CD/DVD Creator es parte del escritorio GNOME. Si utiliza un escritorio de Linux diferente, u otro sistema operativo, deberá utilizar otro software para crear el CD o DVD. Por lo general, los pasos son similares.

Asegúrese de que el software que va a utilizar pueda crear CD o DVD desde archivos de imágenes. Aunque esto es cierto para la mayoría de software de quemado de DVD y CD, hay excepciones. Busque un botón o entrada en el menú que diga **quemar desde imagen** o algo parecido. Si su software carece de esta funcionalidad, o usted no la selecciona, el disco resultante contendrá la imagen en sí, pero no el contenido de ésta.

1. Use el gestor de archivos de escritorio para ubicar el archivo de imagen ISO proporcionado por Red Hat o su otro proveedor de hardware.

Figura 13.2. Un archivo .iso típico desplegado en una ventana de gestor de archivos

2. Haga clic derecho en este archivo y seleccione **Escribir en disco**. Verá una ventana similar a la siguiente:

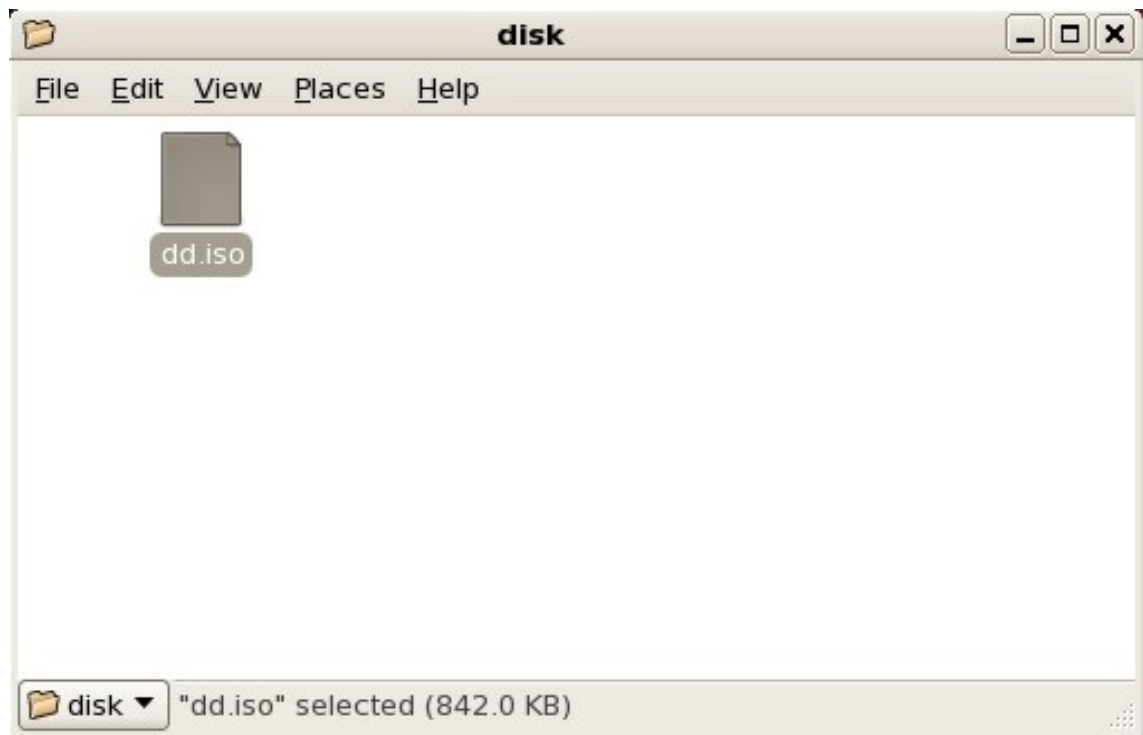

Figura 13.3. Diálogo de escritura a disco del creador de CD/DVD

- Haga clic en el botón **Escribir**. Si el disco en blanco no está listo en la unidad de disco, **CD/DVD Creator** le solicitará insertar uno.

Después de quemar un CD o DVD de actualizador de controlador, verifique si el disco ha sido creado correctamente insertándolo en su sistema y navegando en él mediante el administrador de archivos. Verá una lista de archivos llamada **rhdd3** y un directorio llamado **rpms**:

Figura 13.4. Contenido de un disco actualizador de controlador en un CD o DVD

Si ve sólo un archivo terminado en **.iso**, quiere decir que el disco no ha sido creado correctamente y que deberá intentarlo de nuevo. Asegúrese de escoger una opción similar a **quemar desde la imagen** si utiliza un escritorio de Linux diferente a GNOME o un sistema operativo diferente.

Consulte la [Sección 13.3.2, “Dejar que el instalador le pida una actualización del controlador”](#) y la [Sección 13.3.3, “Utilizar una opción de arranque para especificar un disco de actualización de controlador”](#) para aprender a utilizar el disco de actualización de controlador durante la instalación.

13.2.3. Preparación de una actualización de disco RAM inicial

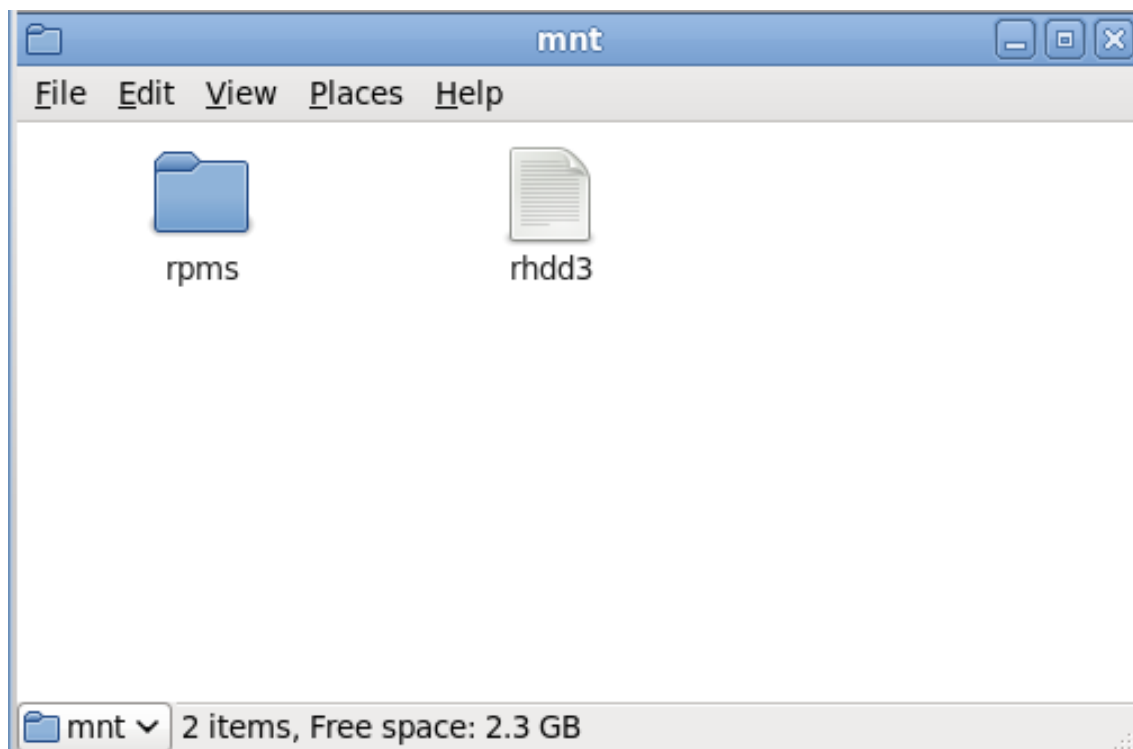

IMPORTANTE

Este procedimiento debería considerarse sólo si no se puede realizar una actualización de controlador con cualquier otro método.

El programa de instalación de Red Hat Enterprise Linux puede cargar actualizaciones por sí mismo al comienzo del proceso de instalación desde un *disco RAM* — el área de la memoria de su computador que temporalmente se comporta como si fuera un disco. Puede usar esta misma capacidad para cargar actualizaciones de controlador. Para realizar una actualización de controlador durante la instalación, su computador deberá arrancar desde un servidor de *Entorno de ejecución de pre-arranque* (PXE), y usted deberá tener un servidor PXE disponible en su red. Consulte el [Capítulo 30, Preparación de un servidor de instalación](#) para obtener más instrucciones sobre el uso de PXE durante la instalación.

Para que el actualizador de controlador esté disponible en su servidor PXE:

1. Sitúe el archivo de imagen de actualización de controlador en su servidor de PXE. Generalmente, lo haría descargándolo al servidor PXE desde un sitio en la Internet especificado por Red Hat o su proveedor de hardware. Los nombres de archivos de imagen de actualización de controlador terminan en **.iso**.
2. Copie el archivo de imagen de actualización de controlador en el directorio **/tmp/initrd_update**.
3. Cambie la etiqueta del archivo de imagen de actualización de controlador a **dd.img**.
4. En la línea de comandos, cambie al directorio **/tmp/initrd_update**, escriba el siguiente comando y presione **Enter**:

```
find . | cpio --quiet -o -H newc | gzip -9 >/tmp/initrd_update.img
```

5. Copie el archivo **/tmp/initrd_update.img** en el directorio que contiene el destino a utilizar para la instalación. Este directorio se sitúa bajo el directorio **/tftpboot/pxelinux/**. Por ejemplo, **/tftpboot/pxelinux/r6c/** podría guardar el destino de PXE para el cliente de Red Hat Enterprise Linux 6.
6. Edite el archivo **/tftpboot/pxelinux/pxelinux.cfg/default** para incluir una entrada que contenga la actualización del disco RAM inicial que acaba de crear, en el siguiente formato:

```
label target-dd
kernel target/vmlinuz
append initrd=target/initrd.img,target/dd.img
```

Donde *target* es el destino que desea usar para la instalación.

Consulte la [Sección 13.3.4, “Seleccionar un destino PXE que incluya una actualización de controlador”](#) para aprender a usar una actualización de disco RAM de inicio durante la instalación.

Ejemplo 13.1. Preparación de una actualización de disco RAM de inicio desde un archivo de imagen de actualización de controlador

En este ejemplo, **driver_update.iso** es un archivo de imagen de actualización de controlador que ha sido descargado desde la Internet a un directorio en un servidor PXE. El destino desde el cual desea arrancar PXE está localizado en **/tftpboot/pxelinux/r6c/**

En la línea de comandos, cambie al directorio que tiene el archivo e ingrese los siguientes comandos:

```
$ cp driver_update.iso /tmp/initrd_update/dd.img
$ cd /tmp/initrd_update
$ find . | cpio --quiet -c -o -H newc | gzip -9 >/tmp/initrd_update.img
$ cp /tmp/initrd_update.img /tftpboot/pxelinux/r6c/dd.img
```

Edite el archivo **/tftpboot/pxelinux/pxelinux.cfg/default** e incluya la siguiente entrada:

```
label r6c-dd
kernel r6c/vmlinuz
append initrd=r6c/initrd.img,r6c/dd.img
```

13.3. ACTUALIZACIÓN DE CONTROLADOR DURANTE LA INSTALACIÓN

Puede realizar una actualización de controlador durante la instalación de las siguientes formas:

- Permitir al instalador buscar automáticamente el disco de actualización del controlador.
- Permitir al instalador solicitarle una actualización de controlador.
- Utilizar una opción de arranque para especificar un disco de actualización de controlador.
- Seleccionar un destino PXE que incluya una actualización de controlador.

13.3.1. Permitir al instalador buscar automáticamente el disco de actualización de controlador.

Añada un dispositivo de bloque con la etiqueta del sistema de archivos **OEMDRV** antes de iniciar el proceso de instalación. El instalador automáticamente examina el dispositivo y carga las actualizaciones del controlador que detecta y no solicitará durante el proceso. Consulte la [Sección 13.2.1.1](#), “Preparación para usar un archivo de imagen en almacenamiento local” para preparar un dispositivo de almacenamiento para que el instalador encuentre.

13.3.2. Dejar que el instalador le pida una actualización del controlador

1. Comience la instalación normalmente con el método que usted haya escogido. Si el instalador no puede cargar controladores para una parte de hardware que es esencial para el proceso de instalación (por ejemplo, si no puede detectar ninguna red o controladores de almacenamiento), le solicitará insertar un disco de actualización de controlador:

Figura 13.5. El diálogo de no se encontró controlador

2. Seleccione **Usar disco de controlador** y consulte la [Sección 13.4](#), “Especificación del sitio de un archivo de imagen de actualización de controlador o disco de actualización de controlador”.

13.3.3. Utilizar una opción de arranque para especificar un disco de actualización de controlador

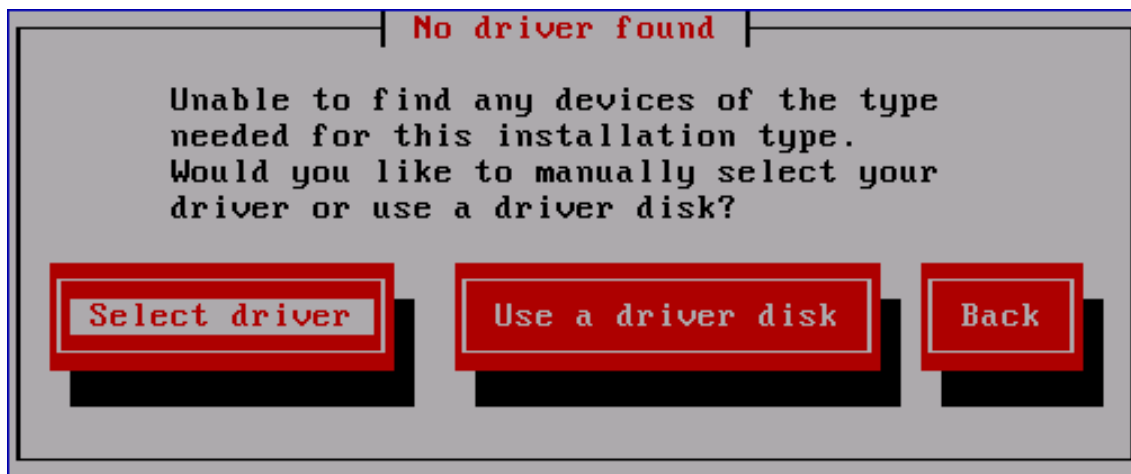

IMPORTANTE

Este método sólo funciona para introducir controladores totalmente nuevos, no para actualizar dispositivos.

1. Escriba **linux dd** en el intérprete de comandos al inicio del proceso de instalación y presione **Enter**. El instalador le pedirá que confirme si usted tiene un disco de controlador:

Figura 13.6. El intérprete de comandos del disco de controlador

2. Inserte el disco actualizador de controlador que ha creado en CD, DVD o en dispositivo de almacenamiento USB y seleccione **Sí**. El instalador examinará los dispositivos de almacenamiento que puede detectar. Si sólo hay un sitio posible que pueda guardar un disco de controlador (Por ejemplo, el instalador detecta sólo la presencia de una unidad de DVD) cargará automáticamente en ese sitio las actualizaciones de controlador que encuentre.

Si el instalador halla más de un sitio que puede albergar la actualización de controlador, le

pedirá especificar la ubicación de la actualización. Consulte la [Sección 13.4, “Especificar el sitio de un archivo de imagen de actualización de controlador o disco de actualización de controlador”](#).

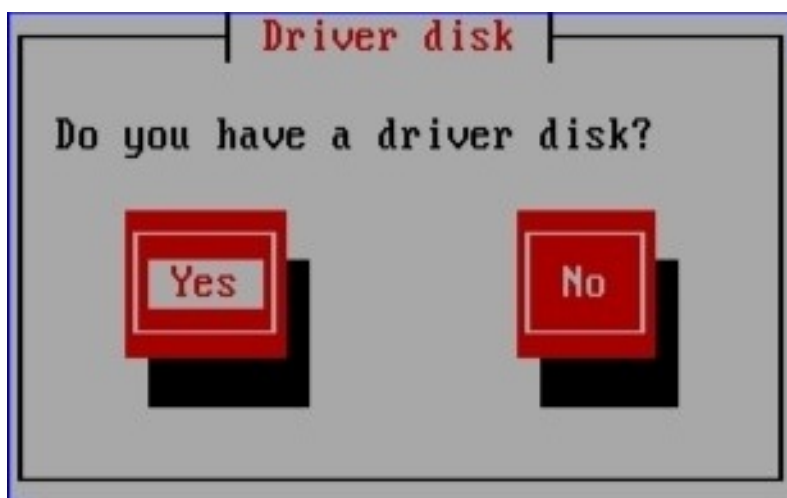
13.3.4. Seleccionar un destino PXE que incluya una actualización de controlador

1. Seleccione **arranque en red** en la BIOS de su computador o menú de arranque. El procedimiento para especificar esta opción varía ampliamente entre diferentes computadoras. Consulte su documentación de hardware o al proveedor de hardware para obtener mayor información sobre su equipo.
2. En la *preejecución del entorno de arranque* (PXE), elija el destino de arranque que preparó para su servidor PXE. Por ejemplo, si denominó este entorno **r6c-dd** en el archivo `/tftpboot/pxelinux/pxelinux.cfg/default` en su servidor de PXE, escriba **r6c-dd** en el inicio y presione **Enter**.

Consulte la [Sección 13.2.3, “Preparación de una actualización de disco RAM inicial”](#) y la [Capítulo 30, Preparación de un servidor de instalación](#) para obtener instrucciones sobre el uso de PXE para realizar una actualización durante la instalación. Observe que éste es un procedimiento avanzado — no lo intente a no ser que fallen otros métodos para actualizar un controlador.

13.4. ESPECIFICAR EL SITIO DE UN ARCHIVO DE IMAGEN DE ACTUALIZACIÓN DE CONTROLADOR O DISCO DE ACTUALIZACIÓN DE CONTROLADOR

Si el instalador detecta más de un dispositivo posible que podría contener una actualización del controlador, le pedirá seleccionar el dispositivo correcto. Si no está seguro de qué opción representa el dispositivo en el que se almacena la actualización del controlador, pruebe las distintas opciones en orden hasta que encuentre la correcta.

Figura 13.7. Seleccionar un disco o dispositivo

Si el dispositivo elegido no contiene ningún medio de actualización adecuado, el instalador le solicitará escoger otra opción.

Si ha realizado una actualización de controlador de disco en el disquete, CD, DVD o dispositivo de almacenamiento USB, el instalador cargará el actualizador de controlador. Sin embargo, si el dispositivo que seleccionó es un tipo de dispositivo que podría contener más de una partición (si el dispositivo actualmente tiene más de una partición o no), el instalador podría solicitarle que seleccione la partición que contiene la actualización del controlador.

Figura 13.8. Seleccionar una partición de disco de controlador

El instalador le pide especificar el archivo que contiene la actualización de controlador:

Figura 13.9. Seleccionar una imagen ISO

Espere ver estas pantallas si almacenó la actualización de controlador en un disco duro interno o en un dispositivo de almacenamiento USB. No debería verlas si la actualización de controlador está en un CD o DVD.

Independientemente de si va a proporcionar una actualización del controlador en la forma de archivo de imagen o con un disco de actualización de controlador, el programa de instalación copiará los archivos de actualización correspondientes en un área de almacenamiento temporal (que se encuentra en RAM del sistema y no en disco). El instalador preguntará si desea utilizar las actualizaciones de controladores adicionales. Si selecciona **Sí**, podrá cargar actualizaciones adicionales a su vez. Cuando no tenga más actualizaciones de controladores para cargar, seleccione **No**. Si almacenó la actualización de controlador en un medio removible, podrá expulsar o desconectar el disco sin ningún problema. El instalador ya no requiere la actualización de controlador, y los medios podrán utilizarse para otros fines.

CAPÍTULO 14. ARRANQUE DE LA INSTALACIÓN

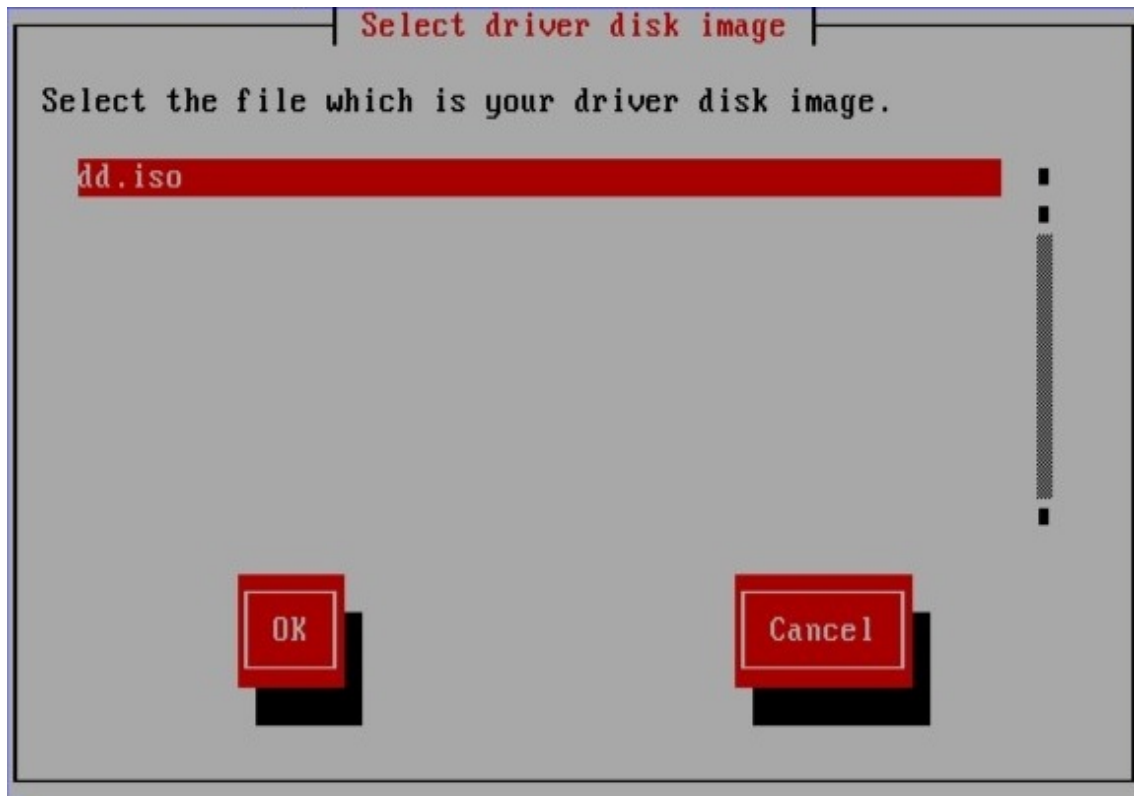

IMPORTANTE

En algunas máquinas **yaboot** puede no arrancar, devolviendo mensaje de error.

```
Cannot load initrd.img: Claim failed for initrd memory at
02000000 rc=ffffffff
```

Para solucionar este problema, cambie **real-base** a **c00000**. Puede obtener el valor de **real-base** desde el intérprete de comandos de OpenFirmware con el comando **printenv** y establecer el valor con el comando **setenv**.

Para arrancar un sistemas IBM System p de un DVD, debe especificar el dispositivo de inicio de instalación en el menú de **Servicios de administración de sistema**. (SMS)

Para ingresar a la GUI de **Servicios de administración de sistema**, presione la tecla **1** durante el proceso de inicio cuando escuche el sonido de campana. Así aparecerá una interfaz gráfica similar a la descrita en esta sección.

En una consola de texto, presione **1** cuando la auto evaluación esté desplegando la página separadora con los componentes evaluados.

Figura 14.1. Consola SMS

Una vez esté en el menú de SMS, elija la opción para **Seleccionar opciones de arranque**. En ese menú, especifique **Seleccionar, instalar o Iniciar un dispositivo**. Allí, seleccione **CD/DVD**, y luego el tipo de bus (en la mayoría de los casos SCSI). Si no está muy seguro, puede seleccionar para ver todos los dispositivos. De esta forma examina todos los buses disponibles para dispositivos de arranque, incluyendo adaptadores de redes y discos duros.

Por último, seleccione el dispositivo que contiene el DVD de instalación. **Yaboot** se carga desde este dispositivo y aparecerá el intérprete de comandos de **boot** : . Presione **Enter** o espere a que la pausa expire para que comience la instalación.

Utilice **yaboot** con **mlinuz** y **ramdisk** para arrancar su sistema en la red. No puede usar **ppc64.img** para arrancar en la red; el archivo es demasiado grande para TFTP.

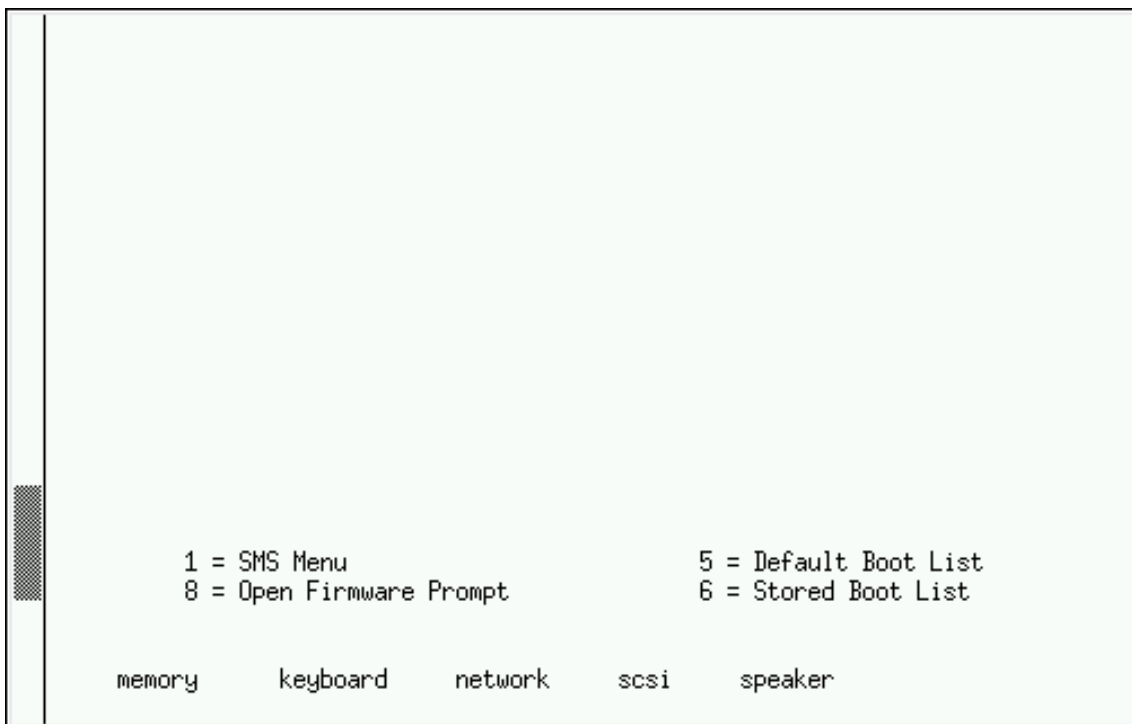
14.1. EL MENÚ DE ARRANQUE

El instalador despliega el intérprete de comandos de **boot** : . Por ejemplo:

```
IBM IBM IBM IBM IBM IBM IBM IBM IBM IBM IBM IBM IBM IBM IBM IBM IBM IBM IBM IBM IBM
IBM IBM IBM IBM IBM IBM IBM IBM IBM IBM IBM IBM IBM IBM IBM IBM IBM IBM IBM IBM IBM IBM
IBM IBM IBM IBM IBM IBM IBM IBM IBM IBM IBM IBM IBM IBM IBM IBM IBM IBM IBM IBM IBM IBM
IBM IBM IBM IBM IBM IBM IBM IBM IBM IBM IBM IBM IBM IBM IBM IBM IBM IBM IBM IBM IBM IBM
IBM IBM IBM IBM IBM IBM IBM IBM IBM IBM IBM IBM IBM IBM IBM IBM IBM IBM IBM IBM IBM IBM
IBM IBM IBM IBM IBM IBM IBM IBM IBM IBM IBM IBM IBM IBM IBM IBM IBM IBM IBM IBM IBM IBM
IBM IBM IBM IBM IBM IBM IBM IBM IBM IBM IBM IBM IBM IBM IBM IBM IBM IBM IBM IBM IBM IBM
IBM IBM IBM IBM IBM IBM IBM IBM IBM IBM IBM IBM IBM IBM IBM IBM IBM IBM IBM IBM IBM IBM
IBM IBM IBM IBM IBM IBM IBM IBM IBM IBM IBM IBM IBM IBM IBM IBM IBM IBM IBM IBM IBM IBM
IBM IBM IBM IBM IBM IBM IBM IBM IBM IBM IBM IBM IBM IBM IBM IBM IBM IBM IBM IBM IBM IBM
/
Elapsed time since release of system processors: 276 mins 49 secs

System has 128 Mbytes in RMA
Config file read, 227 bytes

Welcome to the 64-bit Red Hat Enterprise Linux 6.0 installer!
Hit <TAB> for boot options.

Welcome to yaboot version 1.3.14 (Red Hat 1.3.14-35.el6)
Enter "help" to get some basic usage information
boot:
```

Para continuar con la instalación, escriba **linux** y presione **Enter**.

También puede especificar las opciones de arranque en este intérprete de comandos; consulte el [Capítulo 28, Opciones de arranque](#) para obtener mayor información. Por ejemplo, para usar el instalador para rescatar un sistema instalado anteriormente, escriba **linux rescue** y presione **Enter**.

14.2. INSTALACIÓN DESDE FUENTE DIFERENTE

Puede instalar Red Hat Enterprise Linux desde imágenes ISO almacenadas en disco duro, o desde la red mediante los métodos NFS, FTP, HTTP o HTTPS. Los usuarios experimentados usan alguno de estos métodos porque suele ser más rápido leer datos desde un disco duro o servidor de red que desde un DVD.

La siguiente tabla resume los diferentes métodos de arranque y de instalación recomendados para cada uno:

Tabla 14.1. Fuentes de instalación y arranque

Método de arranque	Fuente de instalación
Instalación DVD	DVD, red o disco duro
Instalación de unidad flash USB	Instalación con DVD, red, o disco duro
CD de arranque mínimo, CD de rescate	Red o disco duro

Consulte la [Sección 3.5, “Selección de un método de instalación”](#) para obtener mayor información sobre instalación desde sitios diferentes a lo medios con los cuales arrancó el sistema.

14.3. ARRANQUE DESDE LA RED USANDO PXE

Para arrancar con el , PXE, necesita un servidor configurado correctamente, y una interfaz de red en su computadora que soporte PXE. Para obtener información de cómo configurar un servidor, consulte el [Capítulo 30, Preparación de un servidor de instalación](#).

Configure el computador para arrancar desde la interfaz de red. Esta opción está en el BIOS, y puede denominarse **Network Boot** o **Boot Services**. Una vez haya configurado correctamente el arranque PXE, el computador puede arrancar el sistema de instalación de Red Hat Enterprise Linux sin ningún otro medio.

Para arrancar la computadora desde un servidor PXE:

1. Verifique si el cable de red está conectado. La luz indicadora de enlace en el zócalo debe estar encendida, incluso si la computadora no está encendida.
2. Encienda la computadora.
3. Aparece una pantalla de menú. Presione la tecla numérica correspondiente a la opción deseada.

Si su computadora arranca desde un servidor de arranque de red, asegúrese de que el BIOS esté configurado para iniciar primero la interfaz de red correcta. Algunos sistemas de BIOS especifican la interfaz de red como un dispositivo de arranque, pero no soportan el estándar de PXE. Para obtener mayor información consulte los documentos de hardware.

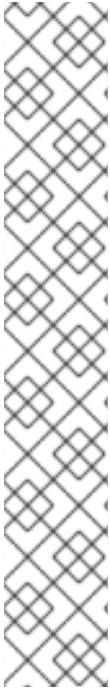

NOTA

Algunos servidores con interfaces de redes múltiples podrían no asignar eth0 como la primera interfaz de red así como la interfaz de firmware lo sabe, lo cual puede hacer que el instalador trate de usar una interfaz de red diferente a la utilizada por PXE. Para cambiar esta conducta, use lo siguiente en archivos de configuración **pxelinux.cfg/***:

```
IPAPPEND 2
APPEND ksdevice=bootif
```

Estas opciones de configuración anteriores hacen que el instalador use la misma interfaz de red a la utilizada por la interfaz de firmware y PXE. También se puede usar la siguiente opción:

```
ksdevice=link
```

Esta opción hace que el instalador use el primer dispositivo de red que encuentre vinculado a un interruptor de redes.

CAPÍTULO 15. CONFIGURACIÓN DE LA FUENTE DE INSTALACIÓN E IDIOMA

Antes de que el programa de instalación gráfica inicie, necesitará configurar el idioma y la fuente de instalación.

15.1. INTERFAZ DE USUARIO EN MODO TEXTO DEL PROGRAMA DE INSTALACIÓN

IMPORTANTE

Le recomendamos instalar Red Hat Enterprise Linux mediante la interfaz gráfica. Si usted está instalando Red Hat Enterprise Linux en un sistema sin pantalla gráfica, considere realizar la instalación en una conexión VNC – consulte [Capítulo 31, Instalación mediante VNC](#). Si **anaconda** detecta que usted está instalando en modo de texto en un sistema en el que la instalación en una conexión VNC podría ser posible, **anaconda** le pedirá verificar su decisión para instalar en modo de texto aun cuando sus opciones durante la instalación sean limitadas.

Si su sistema posee una pantalla gráfica, pero la instalación gráfica falla, intente iniciar con la opción **xdriver=vesa**, consulte el [Capítulo 28, Opciones de arranque](#)

Tanto el cargador y más tarde **anaconda** usan la interfaz de pantalla que incluye la mayoría de los *widgets* en pantalla comúnmente encontrados en las interfaces gráficas de usuario. [Figura 15.1](#), “Widgets del programa de instalación como aparecen en Configuración de URL” y [Figura 15.2](#), “Widgets del programa de instalación como aparecen en Elegir un idioma”, ilustran los widgets que aparecen en pantallas durante el proceso de instalación.

Figura 15.1. Widgets del programa de instalación como aparecen en Configuración de URL

Figura 15.2. Widgets del programa de instalación como aparecen en Elegir un idioma

Estos widgets incluyen:

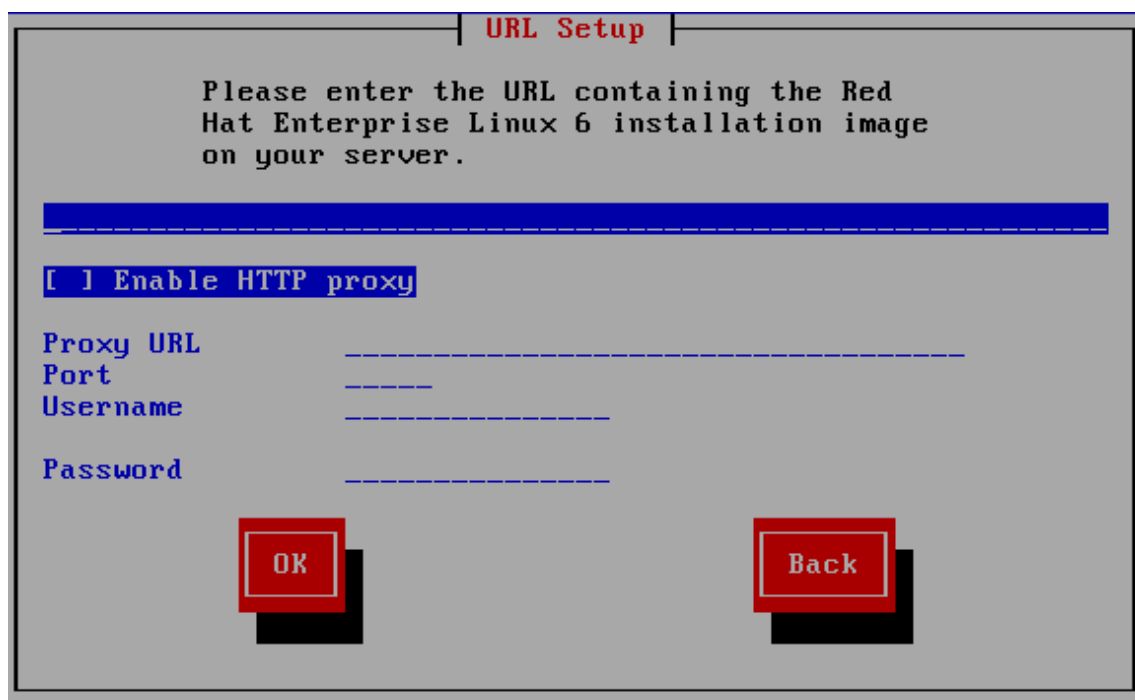
- Ventana — Las ventanas (a las que normalmente se hace referencia como *diálogos* en este manual) aparecerán en su pantalla a lo largo del proceso de instalación. En ocasiones, una ventana se puede superponer a otras; en estos casos, solamente podrá interactuar con la ventana que está en primer plano. Cuando haya terminado en esa ventana, ésta desaparecerá y podrá continuar trabajando en la ventana situada debajo.
- Casilla de verificación — Las casillas de verificación le permiten seleccionar o anular la selección de una función. La casilla puede mostrar un asterisco (si está activada) o un espacio (si está desactivada). Cuando el cursor esté en una casilla de verificación, pulse la **barra espaciadora** para activar o desactivar una función.
- Entrada de texto — Las áreas de entrada de texto son regiones en las que puede introducir información que necesita el programa de instalación. Cuando el cursor se encuentra en una línea de entrada de texto, puede introducir y/o editar la información de esa línea.
- Widget de texto — Los widget de texto son regiones de la pantalla que presentan texto. En ocasiones, los widget de texto también pueden contener otros widget como casillas de selección. Si un widget de texto contiene más información de la que puede mostrar en el espacio que tiene reservado, aparecerá una barra de desplazamiento. Si sitúa el cursor en el widget de texto, podrá presionar a continuación las flechas **Arriba** y **Abajo** para desplazarse por toda la información disponible. La posición actual se muestra en la barra de desplazamiento con el carácter #, que sube y baja por la barra de desplazamiento a medida que se desplaza.
- Barra de desplazamiento — las barras de desplazamiento aparecen al lado o en la parte inferior de una ventana para controlar qué parte de una lista o documento se encuentra en ese momento en la pantalla. Las barras de desplazamiento facilitan el movimiento por cualquier parte del archivo.

- **Widget de botón** — Los widgets de botón son el método principal de interacción con el programa de instalación. Avance por las ventanas del programa de instalación mediante la navegación con estos botones, utilizando las teclas **Tab** y **Enter**. Se pueden seleccionar los botones cuando están resaltados.
- **El cursor** — se utiliza para seleccionar (e interactuar con) un widget en particular. Como el cursor se mueve de widget a widget, éste puede cambiar de color o aparecer únicamente sobre o al lado del widget. En [Figura 15.1, “Widgets del programa de instalación como aparecen en Configuración de URL”](#), el cursor es colocado en el botón **Aceptar**. [Figura 15.2, “Widgets del programa de instalación como aparecen en Elegir un idioma”](#), muestra al cursor en el botón **Editar**.

15.1.1. Uso del teclado para navegar

La navegación por los cuadros de diálogo de instalación se realiza a través de una sencilla serie de pulsaciones. Para mover el cursor, utilice las teclas de flecha **Izquierda**, **Derecha**, **Arriba** y **Abajo**. Utilice **Tab** y **Shift-Tab** para avanzar o retroceder un ciclo de cada widget de la pantalla. En la parte inferior, la mayoría de las pantallas muestran un resumen de las teclas disponibles para posicionar el cursor.

Para "presionar" un botón, sitúe el cursor sobre el botón (por ejemplo, usando la tecla **Tab**) y pulse la **barra espaciadora** o **Enter**. Para seleccionar un elemento de una lista de elementos, desplace el cursor al elemento que desee seleccionar y pulse **Enter**. Para seleccionar un elemento con una casilla de selección, sitúe el cursor en la casilla de selección y pulse la **barra espaciadora** para activar un elemento. Para desactivarlo, pulse la **barra espaciadora** una segunda vez.

Al presionar **F12** se aceptan los valores actuales y se pasa al siguiente diálogo; esta acción es equivalente a pulsar el botón **Aceptar**.

AVISO

A menos que el cuadro de diálogo esté esperando su entrada, no pulse ninguna tecla durante el proceso de instalación (al hacerlo, podría obtener un comportamiento impredecible).

15.2. SELECCIÓN DEL IDIOMA

Utilice las teclas de flecha de su teclado para seleccionar un idioma a usar durante el proceso de instalación (Consulte la [Figura 15.3, “Selección del idioma”](#)). Con su idioma seleccionado y resaltado, presione la tecla **Tab** para desplazarse al botón **Aceptar** y presione la tecla **Enter** para confirmar su elección.

El idioma que escoja aquí será el idioma predeterminado para el sistema operativo una vez lo instale. La selección del idioma apropiado también le ayudará a configurar el huso horario en una etapa posterior del proceso de instalación. El programa de instalación intentará definir el huso horario adecuado basándose en lo que usted especifique en la pantalla.

Para añadir soporte a idiomas adicionales, personalice la instalación, en la etapa de selección de paquetes. Para obtener mayor información, consulte la [Sección 16.19.2, “Personalización de la selección de software”](#).

Figura 15.3. Selección del idioma

Una vez haya seleccionado el idioma, haga clic en **Siguiente** para continuar.

15.3. MÉTODO DE INSTALACIÓN

Utilice las teclas de flechas en su teclado para seleccionar un método de instalación (consulte la [Figura 15.4, “Método de instalación”](#)). Con su método seleccionado resaltado, presione la tecla **Tab** para desplazarse al botón de **Aceptar** y presione la tecla **Enter** para confirmar su elección.

Figura 15.4. Método de instalación

15.3.1. Inicio de la instalación

15.3.1.1. Instalación desde DVD

Para instalar Red Hat Enterprise Linux desde un DVD, ingrese el DVD en la unidad de DVD y arranque el sistema desde el DVD. Aún si ha arrancado desde un medio alternativo, puede instalar Red Hat Enterprise Linux desde medios DVD.

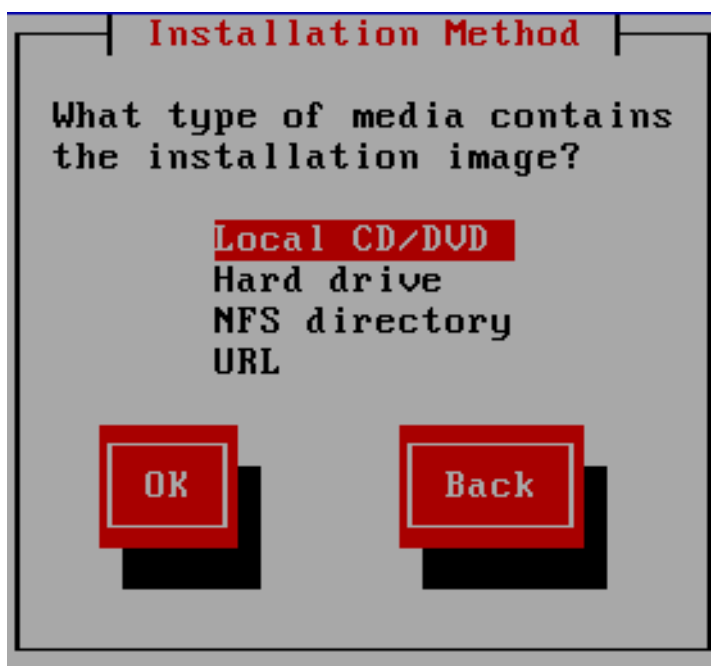
El programa de instalación revisa el sistema e intenta identificar su dispositivo de DVD. Inicia buscando una unidad de IDE DVD (también conocida como ATAPI).

Si su unidad de DVD no es detectada y es una unidad SCSI DVD, el programa de instalación le pedirá elegir un controlador SCSI. Elija el más parecido a su controlador. Puede además especificar opciones para el controlador si es necesario, sin embargo, la mayoría de los controladores detectarán automáticamente su adaptador SCSI.

Si el dispositivo de DVD es encontrado y cargado, el programa de instalación le ofrecerá la posibilidad de chequear el DVD. Este proceso tomará algún tiempo y podrá omitir este paso. Sin embargo, si luego tiene problemas con la instalación, deberá reiniciar la máquina y ejecutar la revisión del medios antes de solicitar soporte. En el diálogo de revisión de medios, siga a la siguiente etapa del proceso de instalación (consulte la [Sección 16.5, “Bienvenido a Red Hat Enterprise Linux”](#)).

15.3.2. Instalación desde un Disco Duro

La pantalla **Seleccionar partición** funciona sólo si está realizando una instalación desde otra partición del disco (es decir, si ha utilizado el diálogo **Disco duro** en el diálogo de **Método de instalación**). Esta ventana de diálogo le permite darle un nombre a la partición del disco y al directorio desde el cual está instalando Red Hat Enterprise Linux. Si utilizó la opción de arranque **repo=hd**, entonces ya ha especificado una partición.

Figura 15.5. Selección del diálogo de particiones para la instalación desde el disco duro

Seleccione la partición que contiene los archivos ISO de la lista de particiones disponibles. Los nombres de dispositivos de disco internos IDE, SATA, SCSI y USB comienzan con **/dev/sd**. Cada disco individual tiene su propia letra, por ejemplo **/dev/sda**. Cada partición en un disco está numerada, por ejemplo **/dev/sda1**.

Especifique también el **Directorio que contiene las imágenes**. Ingrese la ruta completa del directorio en el disco que contiene los archivos de imágenes ISO. La tabla siguiente muestra algunos ejemplos de cómo ingresar esta información:

Tabla 15.1. Ubicación de las imágenes ISO para diferentes tipos de partición

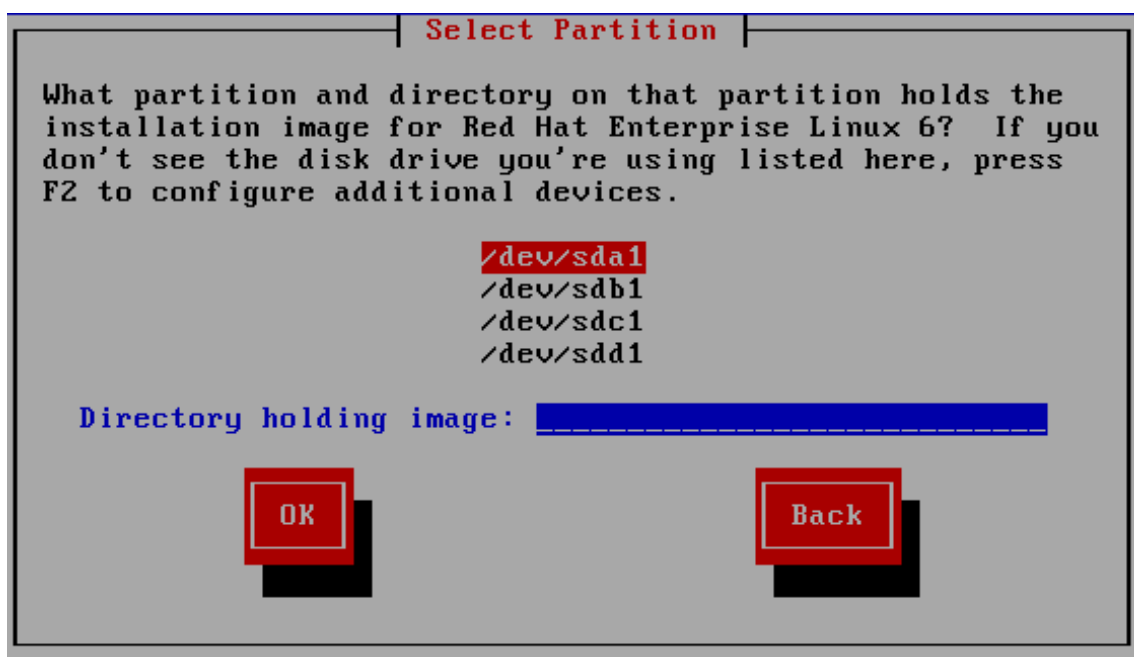
Tipo de Partición	Volumen	Ruta original a los archivos	Directorio a usar
VFAT	D:\	D:\Downloads\RHEL6	/Downloads/RHEL6
ext2, ext3, ext4	/home	/home/user1/RHEL6	/user1/RHEL6

Si las imágenes ISO no se encuentran en el directorio raíz de una partición (nivel superior), ingrese una /. Si las imágenes ISO están ubicadas en un subdirectorio de una partición montada, ingrese el nombre del directorio dentro de esa partición que las contiene. Por ejemplo, si la partición en donde se encuentran las imágenes ISO está montada normalmente como **/home/**, y las imágenes se encuentran en **/home/new/**, tiene que ingresar **/new/**.

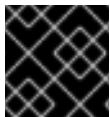

IMPORTANTE

Una entrada sin una barra oblicua que la preceda, puede hacer que la instalación falle.

Seleccione **Aceptar** para continuar. Continúe con [Capítulo 16, Instalación utilizando Anaconda](#)

15.3.3. Realizar una instalación de red

Cuando inicia una instalación con las opciones **askmethod** o **repo=**, puede instalar Red Hat Enterprise Linux desde un servidor de red mediante los protocolos FTP, HTTP HTTPS o NFS. **Anaconda** usará la misma conexión de redes para consultar repositorios de software adicionales más adelante en el proceso de instalación.

Si su sistema tiene más de un dispositivo de redes **anaconda** le presentará una lista de todos los dispositivos disponibles y le pedirá que seleccione uno para usar durante la instalación. Si su sistema solamente tiene un dispositivo de red único, **anaconda** lo seleccionará automáticamente y no presentará este cuadro de diálogo.

Figura 15.6. Dispositivo de redes

Si no está seguro de cuál dispositivo en la lista corresponde a la conexión física en el sistema, seleccione un dispositivo en la lista y luego presione el botón **Identificar**. El cuadro de diálogo **Identificar NIC** aparecerá.

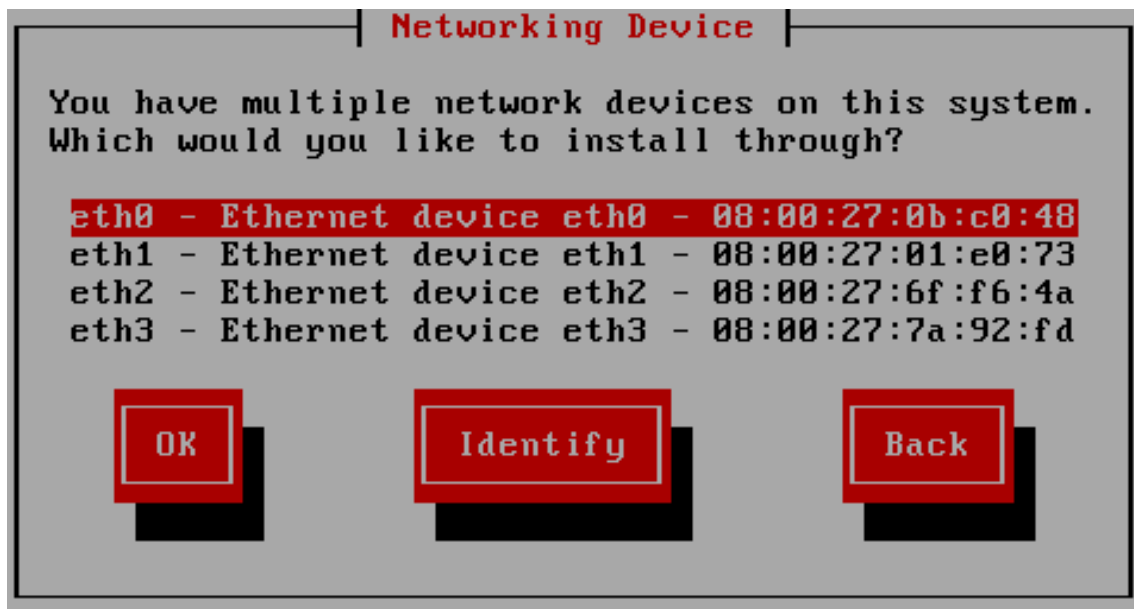

Figura 15.7. Identifica NIC

Los sockets de la mayoría de los dispositivos de redes ofrecen una *luz de actividad* (conocida también como *luz de enlace*) — un Diodo emisor de luz (LED) que ilumina para indicar que los datos están fluyendo a través del socket. **Anaconda** puede destellar hasta por 30 segundos la luz de actividad del dispositivo de red que usted seleccionó en el cuadro de diálogo **Dispositivo de redes**. Ingrese el número de segundos que requiere, luego presione **Aceptar**. Cuando **anaconda** termine de alumbrar, vuelve al cuadro de diálogo de **Dispositivo de redes**.

Al seleccionar el dispositivo de redes, **anaconda** le solicitará elegir cómo desea configurar TCP e IP:

Opciones IPv4

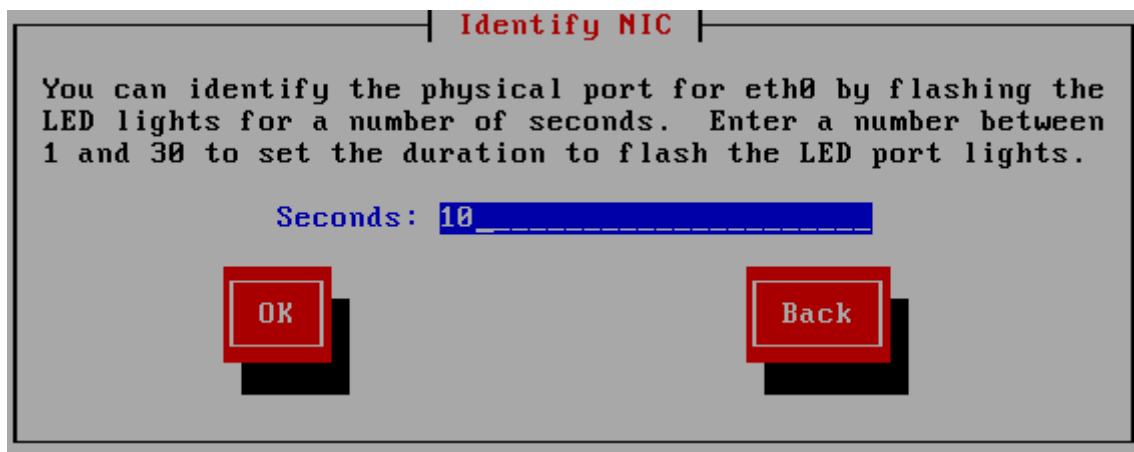
Configuración IP dinámica (DHCP)

Anaconda usa DHCP en la red para suplir automáticamente la configuración de redes.

Configuración manual

Anaconda le solicita ingresar su configuración de red de forma manual, incluyendo la dirección IP para este sistema, la máscara de red, la dirección de puerta de enlace y la dirección DNS.

Opciones IPv6

Detección automática de vecinos

Anaconda usa *propaganda de enrutador* (RA) para crear una configuración automática sin estado. (Equivalente a la opción **Automatic** en **NetworkManager**)

Configuración IP dinámica (DHCPv6)

Anaconda no usa RA, pero solicita directamente información de DHCPv6 para crear una configuración con estado. (Equivalente a la opción **Automatic, DHCP only** en **NetworkManager**)

Configuración manual

Anaconda le solicita ingresar su configuración de red de forma manual, incluyendo la dirección IP para este sistema, la máscara de red, la dirección de puerta de enlace y la dirección DNS.

Anaconda soporta los protocolos IPv4 e IPv6. Sin embargo, si configura una interfaz para utilizar los protocolos IPv4 e IPv6, la conexión de IPv4 debe tener éxito o la interfaz no funciona, incluso si la conexión IPv6 se realiza.

Figura 15.8. Configurar TCP e IP

De forma predeterminada **anaconda** usa DHCP para proporcionar automáticamente la configuración de red para IPV4 y la detección de vecinos para proporcionar configuración de red para IPv6. Si eligió configurar de forma manual TCP e IP, **anaconda** le solicitará proporcionar información en el cuadro de diálogo de **Configuración manual de TCP e IP**:

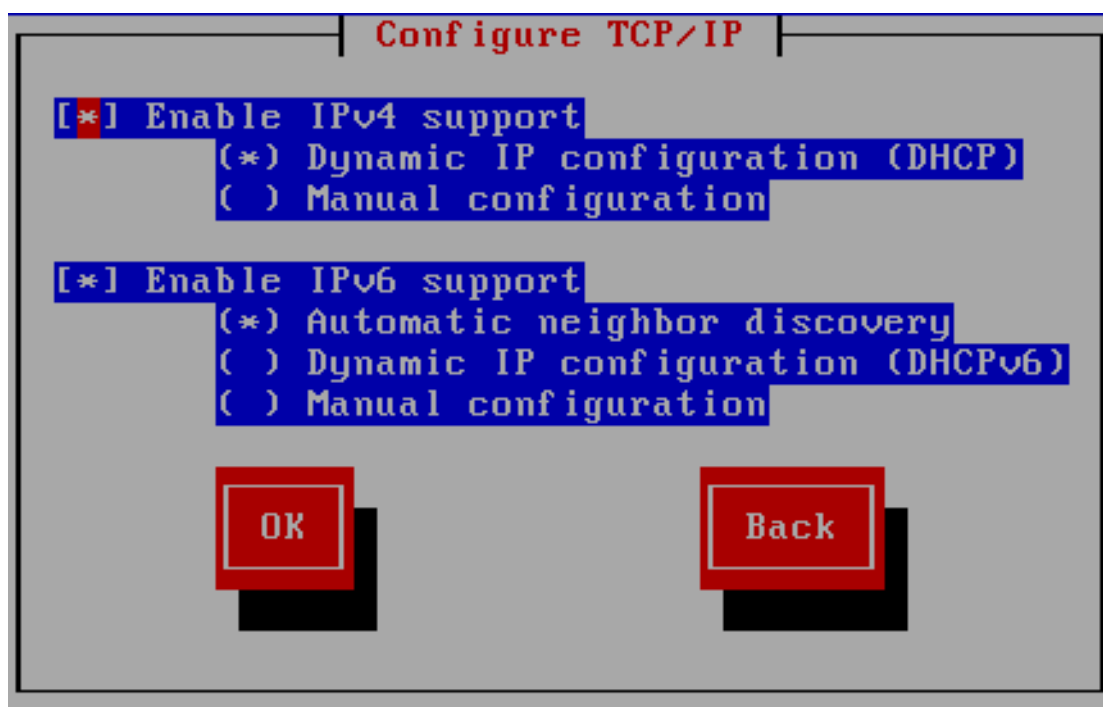

Figura 15.9. Configuración manual de TCP e IP

El cuadro de diálogo proporciona campos para direcciones IPv4 e IPv6 y prefijos, según los protocolos que usted eligió para configurar manualmente, junto con los campos para la puerta de enlace de redes y el servidor de nombre. Ingrese la información para su red y luego presione **Aceptar**.

Cuando el proceso de instalación se haya completado, estas configuraciones serán transferidas a su sistema.

- Si está instalando a través de NFS, proceda a la [Sección 15.3.4, “Instalación a través de NFS”](#).
- Si está instalando a través de la Web o FTP, proceda a la [Sección 15.3.5, “Instalación mediante FTP, HTTP, o HTTPS”](#).

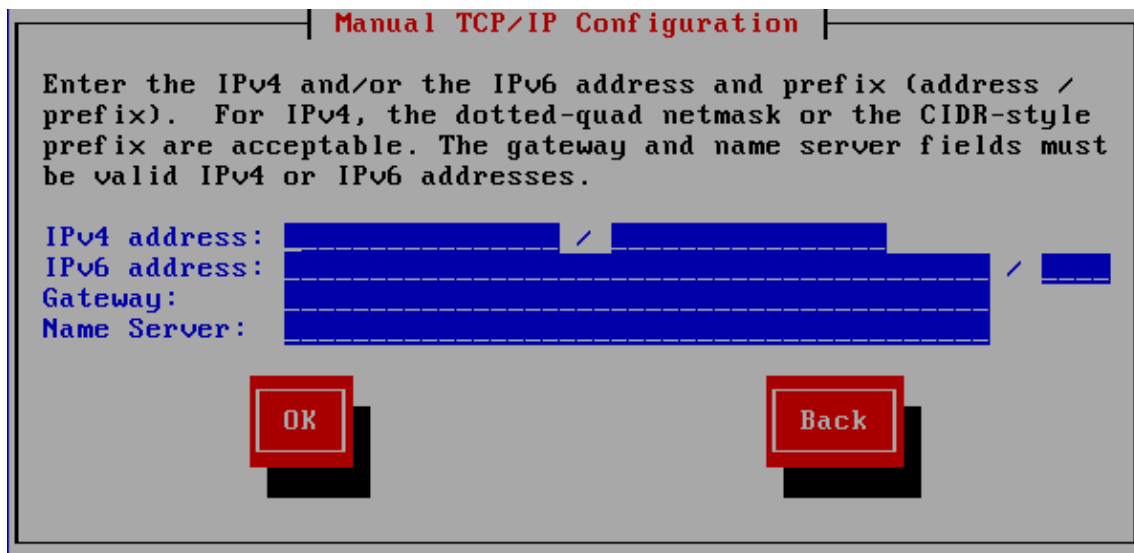
15.3.4. Instalación a través de NFS

El cuadro de diálogo NFS solamente se aplica si seleccionó **NFS Image** en el diálogo **Método de instalación**. Si utilizó la opción de arranque **repo=nfs**, ya ha especificado un servidor y ruta.

Figura 15.10. Pantalla de configuración de NFS

1. Ingrese el nombre de dominio o dirección IP de su servidor NFS en el campo **Nombre de servidor NFS**. Por ejemplo, si está instalando desde un host que se llama **eastcoast** en el dominio **ejemplo.com**, ingrese **eastcoast.ejemplo.com**.

2. Ingrese el nombre del directorio exportado en el campo **Red Hat Enterprise Linux 6 directory**:

- o Si el servidor NFS está exportando un espejo del árbol de instalación de Red Hat Enterprise Linux, ingrese el directorio que contiene la raíz del árbol de instalación. Si todo se especificó correctamente, aparecerá un mensaje indicando que el programa de instalación para Red Hat Enterprise Linux se está ejecutando.
- o Si el servidor NFS está exportando las imágenes ISO de los DVD de Red Hat Enterprise Linux, ingrese el directorio que contiene la imagen ISO.

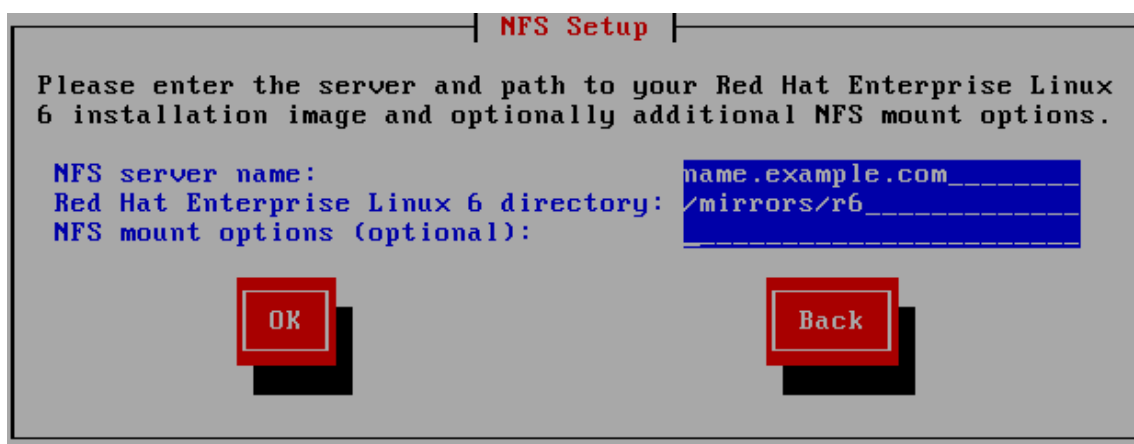
Si siguió la configuración descrita en la [Sección 12.1.2, “Preparación para una instalación NFS”](#), el directorio exportado será el especificado como **publicly_available_directory**.

3. Especifique las opciones de montaje de NFS requeridas en el campo **Opciones de montaje NFS**. Consulte las páginas de manual para **mount** y **nfs** a fin de obtener una lista completa de las opciones. Si no requiere opciones de montaje, deje el campo en blanco.
4. Proceda al [Capítulo 16, Instalación utilizando Anaconda](#)

15.3.5. Instalación mediante FTP, HTTP, o HTTPS

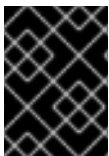

IMPORTANTE

Cuando proporcione una URL para una fuente de instalación, debe especificar de modo explícito **http://** o **ftp://** como el protocolo.

El cuadro de diálogo de URL solamente se aplica si está instalando desde un servidor FTP, HTTP o HTTPS (si seleccionó **URL** en la ventana **Método de instalación**). Este cuadro de diálogo le pedirá información sobre el servidor FTP, HTTP o HTTPS desde el cual está realizando la instalación de Red Hat Enterprise Linux. Si utilizó las opciones de arranque **repo=ftp** o **repo=http**, ya especificó el servidor y la ruta.

Ingrese el nombre y la dirección IP del sitio FTP, HTTP o HTTPS desde el cual está instalando, y el nombre del directorio que contiene el directorio **/images** para su arquitectura. Por ejemplo:

/mirrors/redhat/rhel-6/Server/ppc64/

Para instalar a través de una conexión segura HTTPS, especifique **https://** como el protocolo.

Especifique la dirección del servidor proxy y si es necesario, proporcione un número de puerto, nombre de usuario y contraseña. Si todo se especifica correctamente, aparecerá un mensaje indicando que los archivos están siendo recuperados del servidor.

Si su servidor FTP, HTTP o HTTPS requiere autenticación de usuario, especifique el usuario y la contraseña como parte de la URL así:

{ftp|http|https}://<user>:<password>@<hostname>[:<port>]/<directory>/

Por ejemplo:

http://install:rhel6pw@name.example.com/mirrors/redhat/rhel-6/Server/ppc64/

Figura 15.11. Diálogo de configuración URL

Proceda al [Capítulo 16, *Instalación utilizando Anaconda*](#)

15.4. VERIFICACIÓN DE MEDIOS

El DVD ofrece la opción de verificar la integridad de los medios. El registro de errores algunas veces se presenta al producir medios de DVD. Un error en los datos para el paquete elegido en el programa de instalación puede hacer abortar la instalación. Para minimizar las posibilidades de errores de datos que afecten la instalación, verifique los medios antes de la instalación.

Si la verificación tiene éxito, el proceso de instalación prosigue normalmente. Si el proceso falla, cree un nuevo DVD mediante la imagen ISO que descargó anteriormente.

CAPÍTULO 16. INSTALACIÓN UTILIZANDO ANACONDA

Este capítulo describe una instalación mediante la interfaz gráfica de usuario de **anaconda**.

16.1. INTERFAZ DE USUARIO EN MODO TEXTO DEL PROGRAMA DE INSTALACIÓN

Aunque las instalaciones en modo de texto no están explícitamente documentadas, los que utilizan el programa de instalación en modo de texto pueden fácilmente seguir las instrucciones para una instalación en modo gráfico. Sin embargo, debido a que el modo de texto presenta un proceso de instalación más sencillo, existen ciertas opciones disponibles en el modo gráfico, que no están disponibles en el modo de texto. Estas diferencias se explican en la descripción del proceso de instalación de esta guía e incluyen:

- Configuración de métodos de almacenamiento avanzados tales como LVM, RAID, FCoE, zFCP e iSCSI.
- Personalización del diseño de partición
- Personalización del diseño del gestor de arranque
- Selección de paquetes durante la instalación
- Configuración de sistema instalado con **firstboot**

16.2. INTERFAZ DE USUARIO DEL PROGRAMA DE INSTALACIÓN GRÁFICA

Si ha utilizado una *interfaz de usuario gráfica (GUI)* con anterioridad, este proceso le será muy familiar. Use el ratón para navegar por las pantallas, pulsar los botones o rellenar los campos de texto.

También puede navegar a través de la instalación utilizando el teclado. La tecla **Tab** le permite moverse a través de los objetos de la pantalla; las flechas arriba y abajo, le facilitan moverse en listas de elementos; las teclas **+** y **-** expanden y contraen listas, mientras que **Espacio** y **Enter** seleccionan o eliminan la selección de un elemento resaltado. Puede también utilizar la combinación de teclas **Alt+X** pulsar botones o seleccionar otras pantallas **X**se reemplaza con cualquier letra subrayada que aparezca dentro de esa pantalla.

Si se desea utilizar la instalación gráfica con un sistema que no tenga la funcionalidad, como por ejemplo un sistema en particiones, se puede utilizar VNC o reenvío de pantalla. Tanto la opción VNC como la de reenvío de pantalla requieren una red activa durante la instalación y argumentos de tiempo de arranque. Para obtener mayor información en opciones de tiempo de arranque disponibles, consulte el [Capítulo 28, Opciones de arranque](#)

NOTA

Si no desea utilizar el programa de instalación GUI, está disponible el programa de instalación en modo de texto. Para utilizarlo, ejecute el siguiente comando en el indicador **yaboot**:

```
linux text
```

Consulte la [Sección 14.1, “El menú de arranque”](#) para obtener una descripción del menú de arranque de Red Hat Enterprise Linux y la [Sección 15.1, “Interfaz de usuario en modo texto del programa de instalación”](#) para obtener una visión general de las instrucciones de instalación en modo de texto.

Es muy recomendable que las instalaciones se lleven a cabo mediante la interfaz gráfica (GUI) del programa de instalación. La GUI del programa de instalación ofrece todas las funciones del programa de instalación de Red Hat Enterprise Linux, incluyendo la configuración de LVM, la cual no está disponible en el modo de texto.

Los usuarios que utilicen el programa de instalación en modo texto, pueden seguir las instrucciones de instalación de la GUI y obtener la información necesaria.

16.3. NOTA SOBRE LAS CONSOLAS VIRTUALES DE LINUX

Esta información solo se aplica a usuarios de sistemas System p que utilizan una tarjeta de vídeo como consola. Los usuarios de sistemas System p particionados deben ir a la [Sección 16.4, “Uso del HMC vterm”](#).

El programa de instalación de Red Hat Enterprise Linux es mucho más que las ventanas de diálogo del proceso de instalación. Varias clases de mensajes de diagnóstico están a su disposición, así como también una forma de escribir los comandos desde un intérprete de comandos de shell. El programa de instalación despliega estos mensajes en cinco *consolas virtuales*, entre ellas se puede acceder usando una combinación de teclas.

Una consola virtual es un intérprete de comandos en un ambiente no gráfico, accesado desde la máquina física, no remotamente. Se pueden acceder a múltiples consolas virtuales simultáneamente.

Estas consolas virtuales pueden ayudarle en el caso de que encuentre problemas durante la fase de instalación de Red Hat Enterprise Linux. Los mensajes visualizados durante la instalación o en las consolas del sistema pueden ayudarle a señalar un problema. Consulte la [Tabla 16.1, “Consolas, combinaciones de teclas y contenidos”](#) para ver la lista de las consolas virtuales, las combinaciones de teclas para cambiarse entre ellas y sus contenidos.

En general, no hay ninguna razón para abandonar la consola predeterminada (consola virtual #6) para las instalaciones gráficas a menos de que tenga intenciones de detectar problemas de instalación.

Tabla 16.1. Consolas, combinaciones de teclas y contenidos

consola	Pulsaciones	contenidos
1	ctrl+alt+f1	diálogo de instalación
2	ctrl+alt+f2	intérprete de comandos

consola	Pulsaciones	contenidos
3	ctrl+alt+f3	registro de instalación (mensajes del programa de instalación)
4	ctrl+alt+f4	mensajes del sistema
5	ctrl+alt+f5	otros mensajes
6	ctrl+alt+f6	pantalla gráfica X

16.4. USO DEL HMC VTERM

La HMC vterm es la consola para cualquier IBM System p particionado. Se abre al hacer clic derecho en la partición en HMC, y luego seleccionar **Abrir ventana de terminal**. Sólo un sistema vterm puede estar conectado a la vez y no hay acceso de consola para sistemas particionados aparte de vterm. Suele conocerse como una 'consola virtual', pero es diferente a las consolas virtuales en la [Sección 16.3, “Nota sobre las Consolas Virtuales de Linux”](#).

16.5. BIENVENIDO A RED HAT ENTERPRISE LINUX

La pantalla de **Bienvenida** no le pide ninguna información.

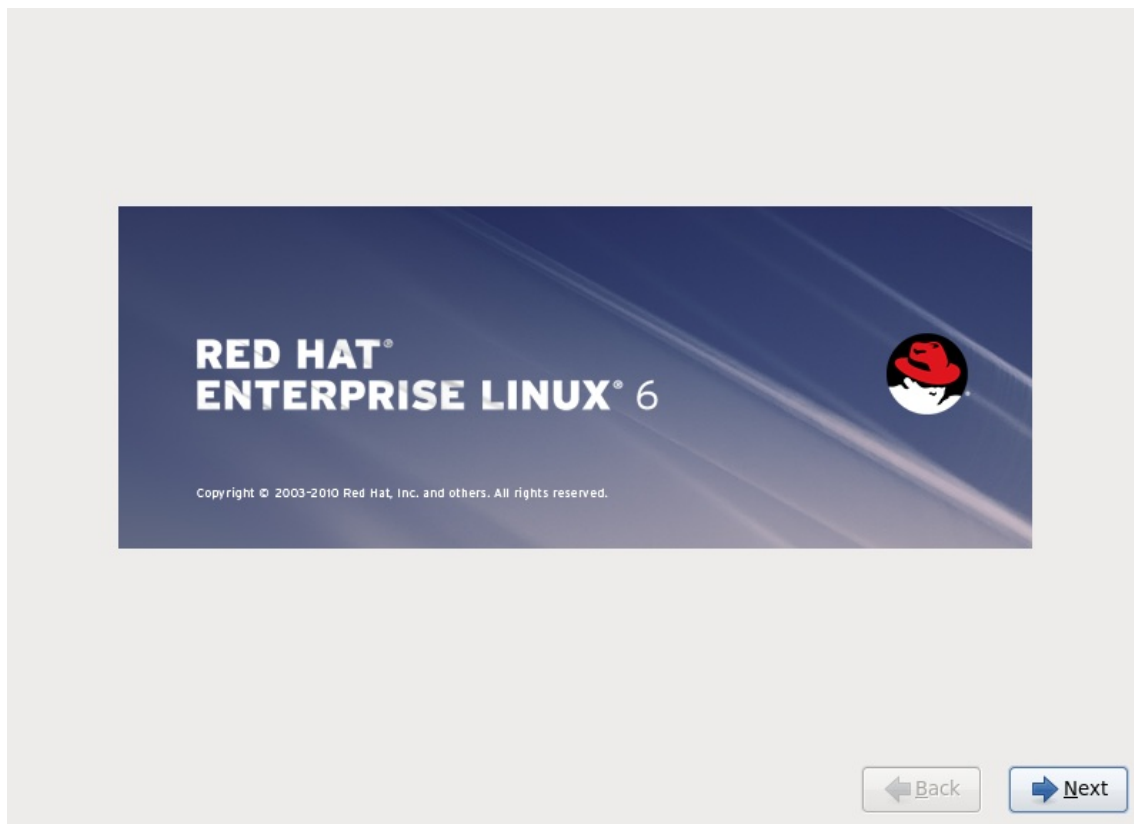

Haga clic en **Siguiente** para continuar.

16.6. SELECCIÓN DEL IDIOMA

Con el ratón, seleccione el idioma que prefiera (por ejemplo, U.S. Inglés) a usar para la instalación y como predeterminado del sistema (consulte la figura a continuación).

Haga clic en **Siguiente** para continuar.

Figura 16.1. Configuración del idioma

16.7. CONFIGURACIÓN DEL TECLADO

Usando el ratón, elija el tipo de teclado que le gustaría utilizar durante el proceso de instalación (por ejemplo, U.S. English) y como teclado predeterminado del sistema.(Consulte la [Figura 16.2](#), “Configuración del teclado”).

Haga clic en **Siguiente** para continuar.

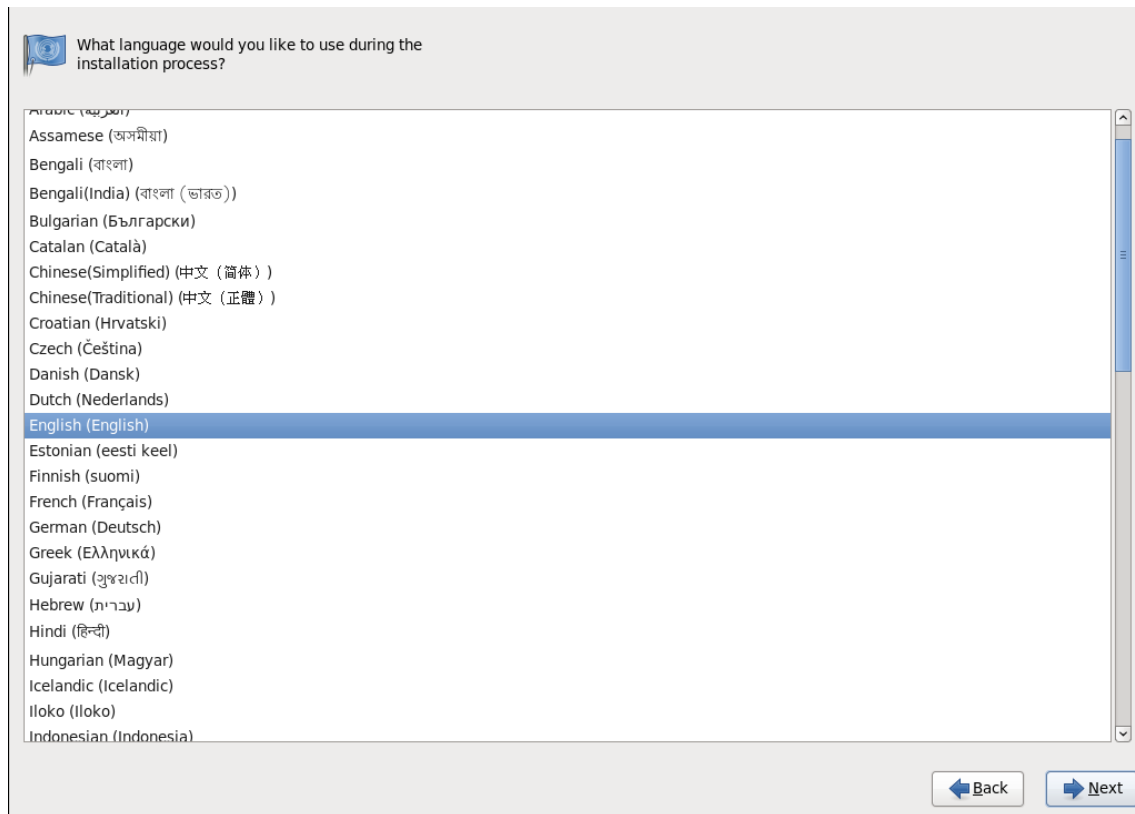

Figura 16.2. Configuración del teclado

NOTA

Para cambiar el tipo de diseño de teclado una vez haya finalizado la instalación, utilice la herramienta **Configuración del teclado**.

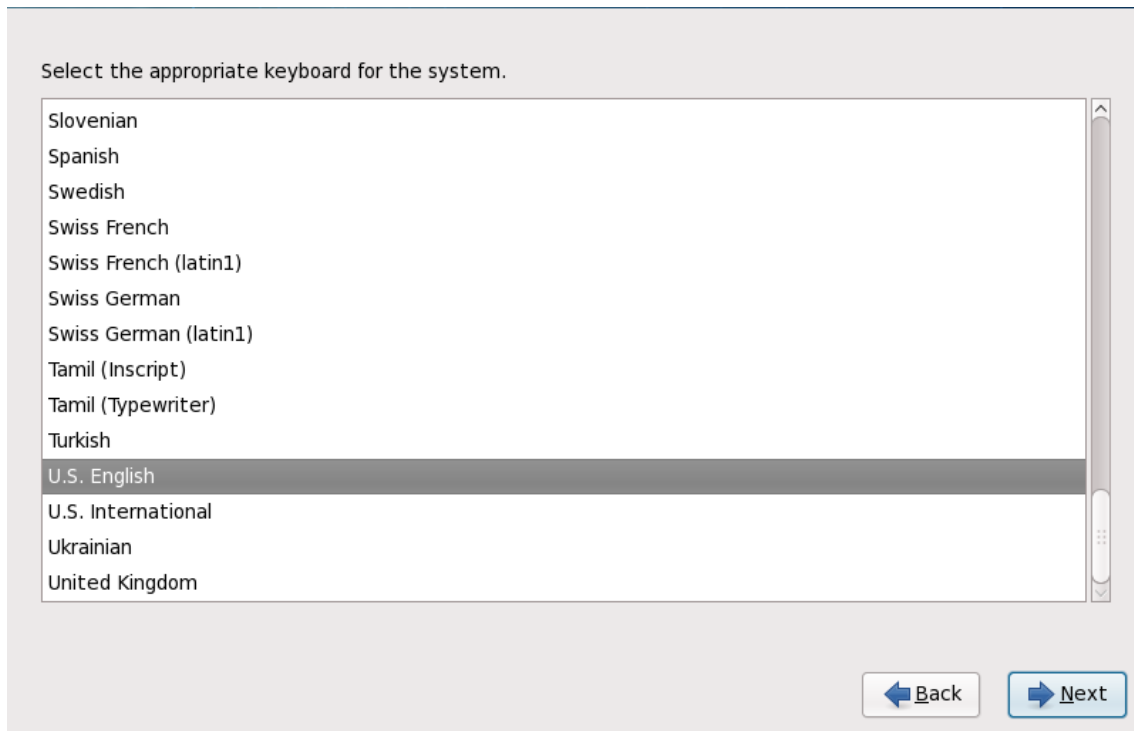
Escriba el comando **system-config-keyboard** en la línea de comandos de shell para lanzar la herramienta **Configuración del teclado**. Si usted no es el usuario root, se le pedirá la contraseña de root para poder continuar.

16.8. DISPOSITIVOS DE ALMACENAMIENTO

Puede instalar Red Hat Enterprise Linux en una gran variedad de dispositivos de almacenamiento. Esta pantalla le permite seleccionar los dispositivos de almacenamiento básicos y especializados.

Figura 16.3. Dispositivos de almacenamiento

Dispositivos de almacenamiento básico

Seleccionar **Dispositivos de almacenamiento básico** para instalar Red Hat Enterprise Linux en los siguientes dispositivos de almacenamiento:

- discos duros o unidades de estado sólido conectadas directamente al sistema local.

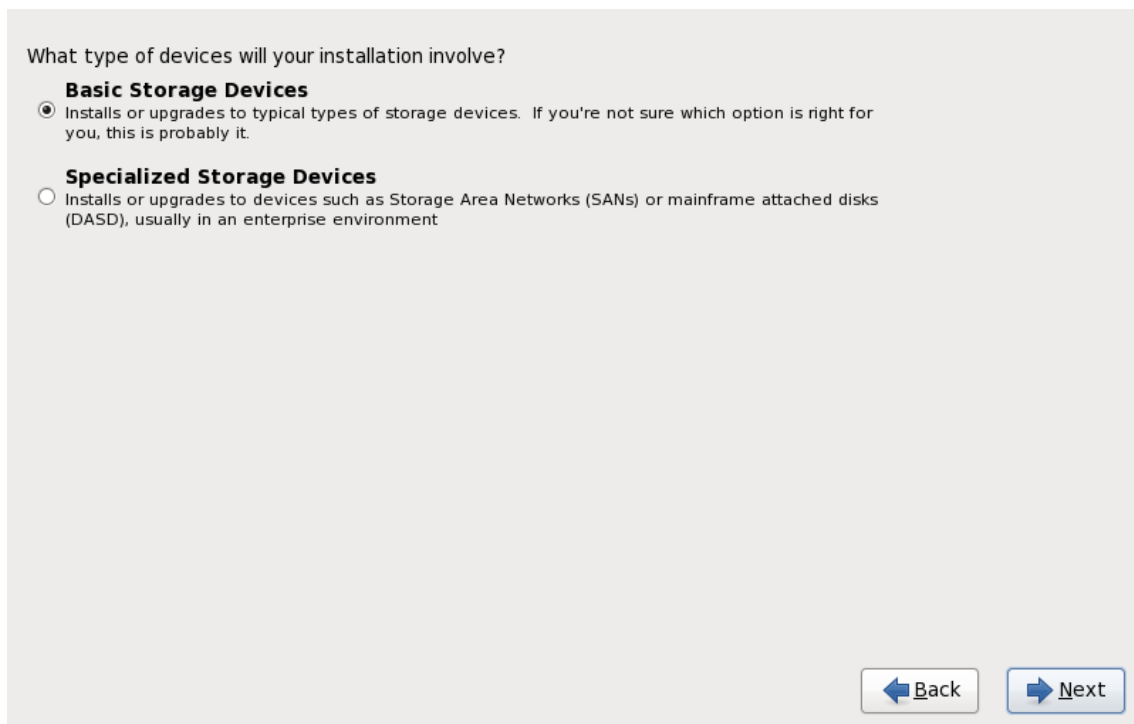
Dispositivos de almacenamiento especializado

Seleccionar **Dispositivos de almacenamiento especializado** para instalar Red Hat Enterprise Linux en los dispositivos de almacenamiento:

- *Redes de área de almacenamiento (SAN)*
- *Dispositivos de almacenamiento de acceso directo (DASD)*
- Dispositivos RAID de Firmware
- Dispositivos multirutas

Usar la opción **Dispositivos de almacenamiento especializado** para configurar conexiones *iSCSI* (Sistema de Interfaz para computadoras pequeñas en Internet) y *FCoE* (Canal de fibra en Ethernet).

Si selecciona **Dispositivos de almacenamiento básicos**, **anaconda** automáticamente detectará el almacenamiento local conectado al sistema y no requerirá entrada adicional de su parte. Proceda a la [Sección 16.9, “Configurando el nombre de host”](#).

16.8.1. Pantalla de selección de dispositivos de almacenamiento

La pantalla de selección de dispositivos de almacenamiento muestra todos los dispositivos de almacenamiento a los cuales **anaconda** tiene acceso.

Figura 16.4. Seleccionar dispositivos de almacenamiento — Dispositivos básicos

Figura 16.5. Seleccionar dispositivos de almacenamiento — Dispositivos multirutas

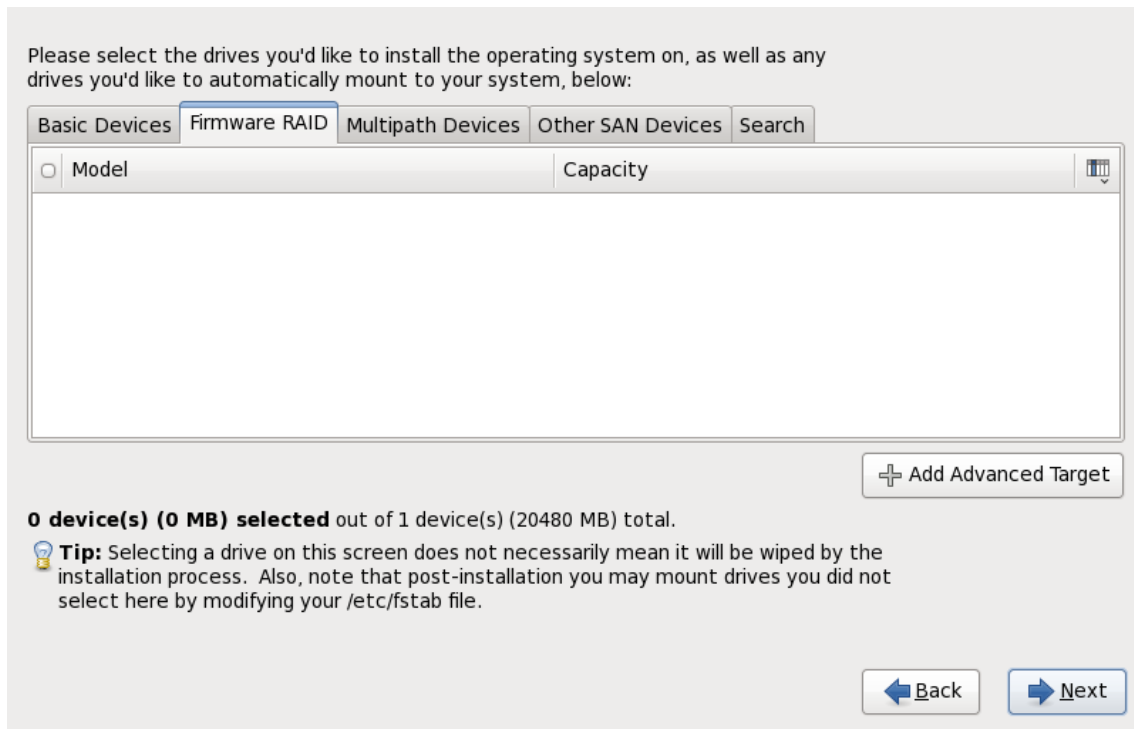

Figura 16.6. Seleccionar dispositivos — diferentes a dispositivos SAN

Los dispositivos están agrupados bajo las siguientes pestañas:

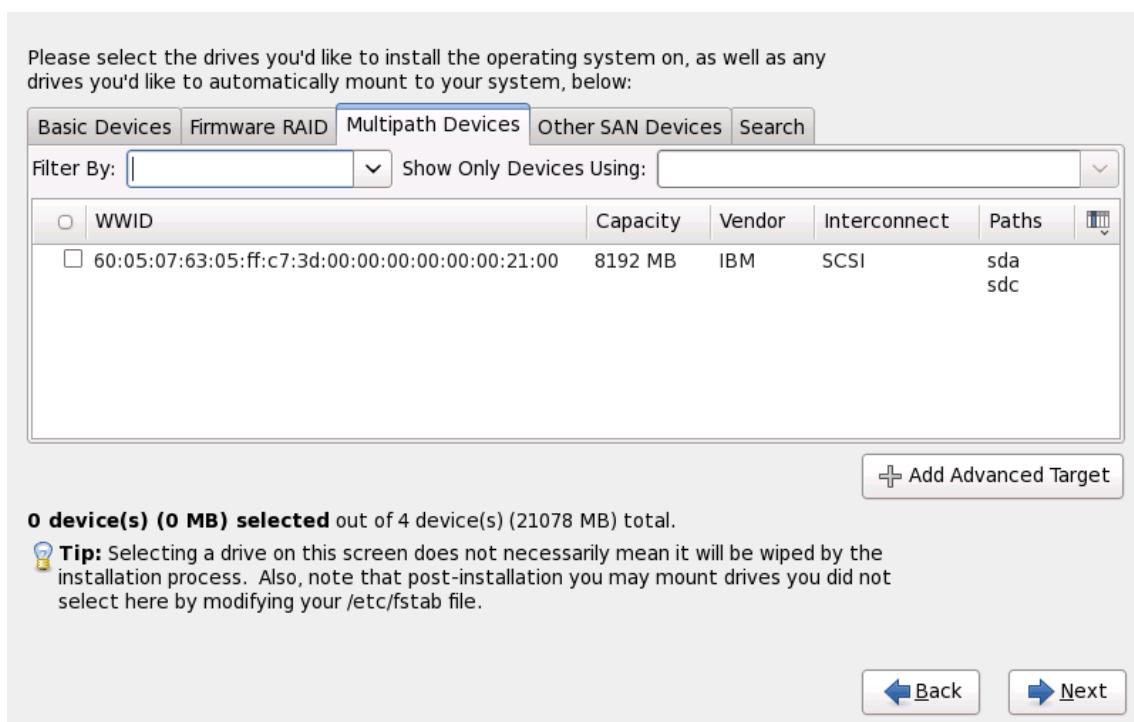
Dispositivos básicos

Dispositivos de almacenamiento básicos conectados directamente al sistema local. Por ejemplo, unidades de disco duro y unidades de estado sólido.

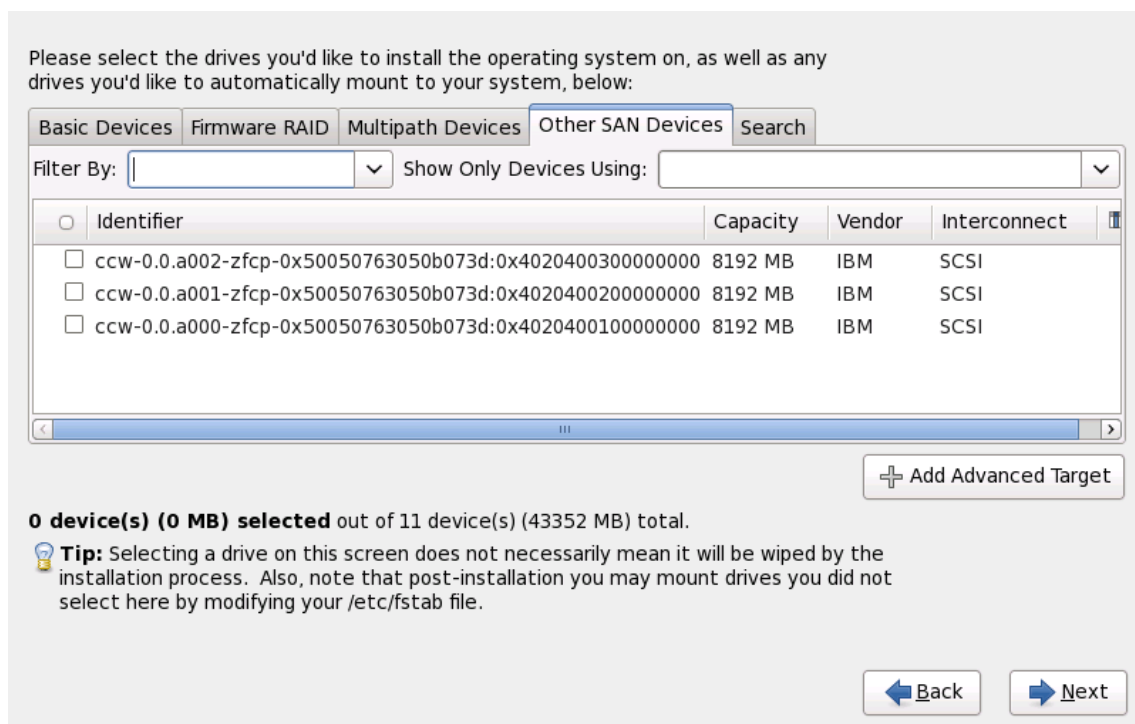
RAID de Firmware

Dispositivos de almacenamiento conectados a un controlador RAID de Firmware.

Dispositivos multirutas

Dispositivos de almacenamiento accesibles a través de más de una ruta, como por ejemplo, mediante múltiples controladores SCSI o puertos de Canal de Fibra en el mismo sistema.

IMPORTANTE

El instalador únicamente detecta los dispositivos de almacenamiento multirutas con números de serie de 16 o 32 caracteres.

Otros dispositivos SAN

Cualquier otro dispositivo disponible en una red de área de almacenamiento (SAN).

Si necesita configurar almacenamiento iSCSI o FCoE, haga clic en **Añadir destino avanzado** y consulte la [Sección 16.8.1.1, “Opciones avanzadas de almacenamiento”](#).

La pantalla de selección de los dispositivos de almacenamiento también contiene una pestaña de **Búsqueda** que permite filtrar dispositivos de almacenamiento por su *Identificador universal* (WWID) o por el puerto, destino o *Número de unidad lógica* (LUN) en el cual son accedidos.

Figura 16.7. Pestaña de búsqueda de dispositivos de almacenamiento

La pestaña contiene un menú desplegable para seleccionar entre búsqueda por puerto, destino, WWID o LUN (con las cuadros de texto correspondientes para estos valores). La búsqueda por WWID o LUN requiere valores adicionales en el cuadro de texto correspondiente.

Cada pestaña presenta una lista de dispositivos detectados por **anaconda**, con información acerca del dispositivo para ayudarle a identificarlo. Un pequeño menú desplegable marcado con un icono localizado a la derecha de los encabezamientos de columna. Este menú le permite seleccionar los tipos de datos presentados en cada dispositivo. Por ejemplo, el menú en la pestaña de **Dispositivos multirutas** (o Multipath) le permite especificar **WWID**, **Capacidad**, **Proveedor**, **Interconectar**, y **Rutas**

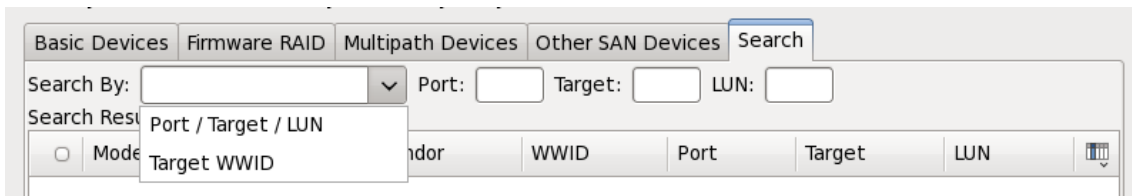

Figura 16.8. Seleccionando columnas

Cada dispositivo aparece en una fila independiente, con una cajilla de verificación a la izquierda. Haga clic en la cajilla de verificación para que el dispositivo esté disponible durante el proceso de instalación, o haga clic en el *botón de opción* a la izquierda de los encabezamientos de columna para seleccionar o desactivar todos los dispositivos listados en una pantalla determinada. Más adelante en el proceso de instalación, usted podrá instalar Red Hat Enterprise Linux en cualquiera de los dispositivos seleccionados aquí, y podrá escoger montar automáticamente cualquiera de los otros dispositivos seleccionados como parte del sistema instalado.

Observe que los dispositivos que usted seleccione aquí no son eliminados automáticamente por el proceso de instalación. Al seleccionar un dispositivo en esta pantalla no arriesga de por sí los datos almacenados en el dispositivo. Tenga en cuenta también, que cualquier dispositivo que usted no quiera seleccionar aquí para que haga parte del sistema instalado puede ser agregado al sistema después de la instalación modificando el archivo `/etc/fstab`.

IMPORTANTE

Los dispositivos de almacenamiento que no seleccione en esta pantalla se ocultarán totalmente de **anaconda**. Para *carga en cadena* el gestor de arranque de Red Hat Enterprise Linux desde un gestor de arranque diferente, seleccione todos los dispositivos presentados en esta pantalla.

Cuando haya seleccionado los dispositivos de almacenamiento para que estén disponibles durante la instalación, haga clic en **Siguiente** y proceda a la [Sección 16.13, “Inicializar el Disco Duro”](#)

16.8.1.1. Opciones avanzadas de almacenamiento

Desde esta pantalla se puede configurar un destino *iSCSI* (SCSI sobre TCP/IP) o *FCoE* (Canal de fibra en Ethernet) *SAN* (red de área de almacenamiento). Vaya a [Apéndice B, Discos iSCSI](#) para una introducción sobre iSCSI.

Figura 16.9. Opciones avanzadas de almacenamiento

16.8.1.1.1. Seleccione y configure una interfaz de red

Si una interfaz de red ya no está activa en el sistema, **anaconda** debe activar una a través de la cual pueda conectar los dispositivos de almacenamiento. Si el sistema tiene únicamente una interfaz de red, **anaconda** automáticamente la activará. No obstante, si el sistema tiene más de una interfaz de red disponible, **anaconda** le solicitará con el cuadro de diálogo **Seleccionar interfaz de red** para elegir una a usar durante la instalación.

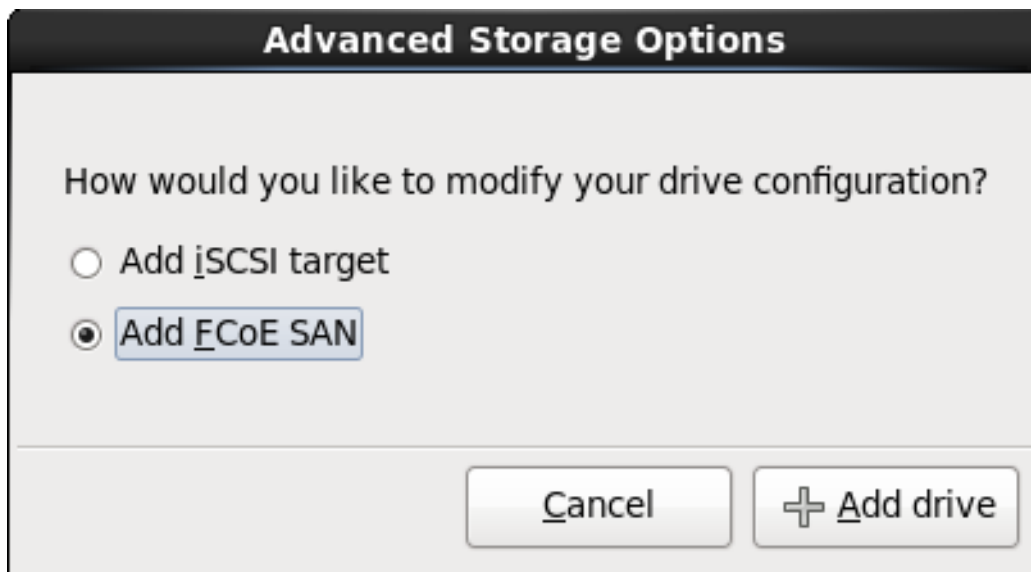

Figura 16.10. Seleccionar interfaz de red

1. Seleccione una interfaz desde el menú desplegable.
2. Haga clic en **Aceptar**.

Anaconda activa la interfaz que usted seleccionó, luego inicia **NetworkManager** para permitirle configurar la interfaz.

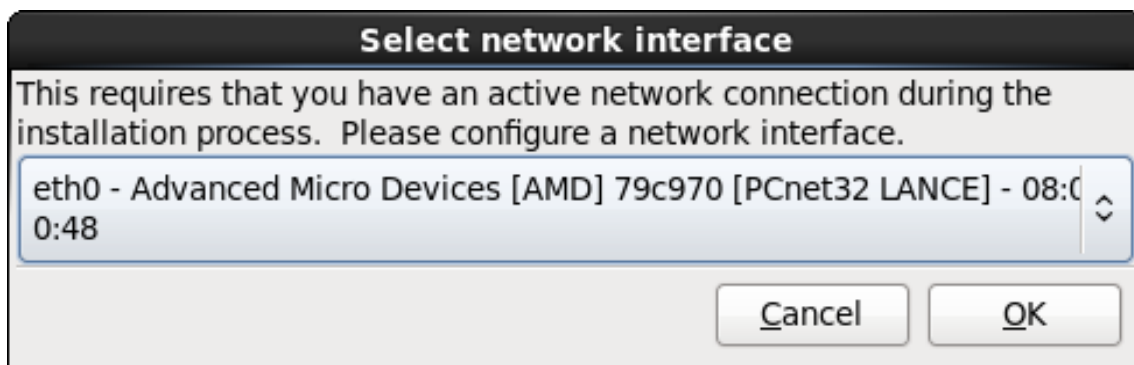

Figura 16.11. Conexiones de red

Para obtener mayor información sobre cómo utilizar **NetworkManager**, consulte la [Sección 16.9](#), “Configurando el nombre de host”

16.8.1.1.2. Configurar los parámetros iSCSI

A fin de usar los dispositivos de almacenamiento para instalación, **anaconda** debe *detectarlos* como destinos iSCSI y crear una *sesión* iSCSI para acceder a ellos. Cada uno de estos pasos podría requerir un nombre de usuario y una contraseña para *CHAP* (Protocolo de autenticación por desafío mutuo). Además, puede configurar un destino iSCSI para autenticar el iniciador iSCSI en el sistema al cual se conecta el destino (*CHAP invertido*), tanto para detección como para la sesión. Juntos, CHAP y CHAP invertido se denominan *CHAP mutuos* o *CHAP de dos vías*. Los CHAP mutuos proporcionan el nivel más alto de seguridad para conexiones iSCSI, en particular si el nombre de usuario y contraseña son diferentes para la autenticación de CHAP y para la autenticación de CHAP invertido.

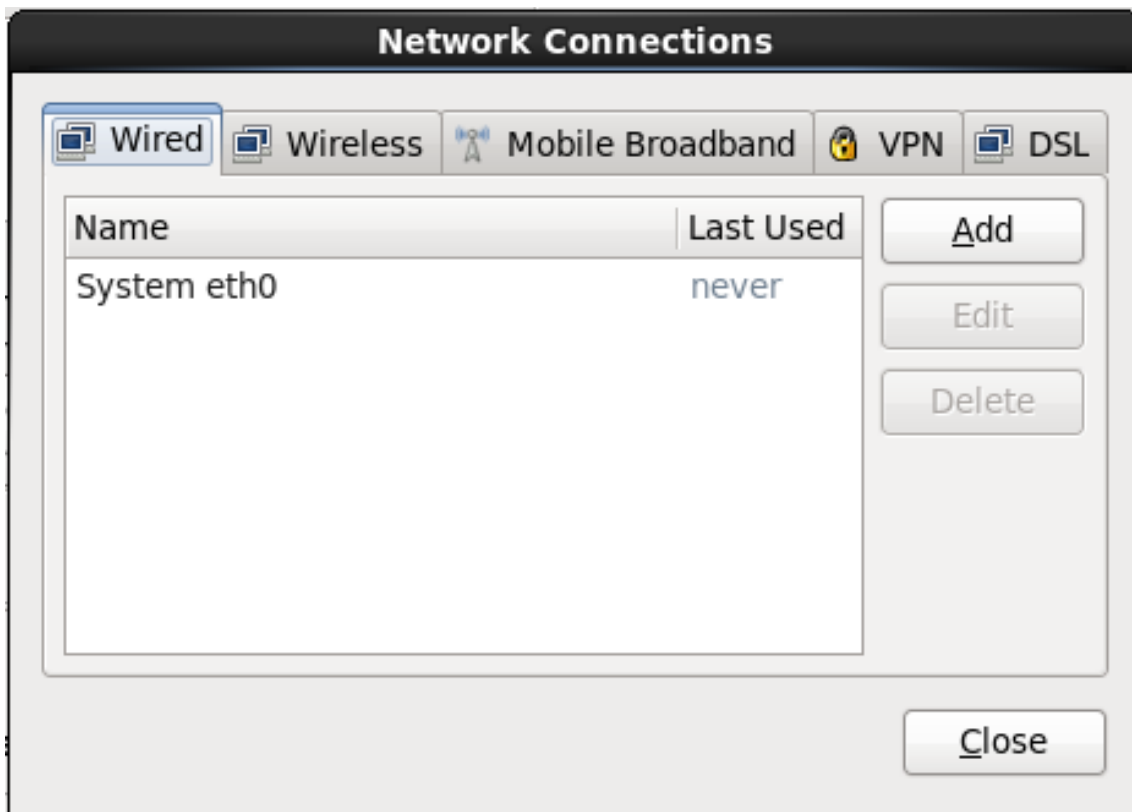
Repita la detección de iSCSI y los pasos de inicio de sesión iSCSI tantas veces como sea necesario para añadir todo el almacenamiento de SCSI requerido. Sin embargo, no se puede cambiar el nombre del iniciador iSCSI después de intentar la detección por primera vez. Para cambiar el nombre del iniciador iSCSI, debe reiniciar la instalación.

Procedimiento 16.1. Detección de iSCSI

Utilice el cuadro de diálogo **Información de detección iSCSI** para proporcionarle a **anaconda** la información que necesita para detectar el destino iSCSI.

Figura 16.12. Diálogo de información de detección iSCSI

1. Ingrese la dirección IP del destino iSCSI en el campo **Dirección IP de destino**.
2. Proporcione un nombre en el campo del **Nombre de iniciador iSCSI** para el iniciador iSCSI en el formato *Nombre completo iSCSI* (IQN).

Un IQN válido contiene:

- La cadena **iqn.** (observe el punto)
- Un código de fecha que especifica el año y mes en el cual se registró el dominio o subdominio de Internet de su organización, representado por cuatro dígitos para el año, un guión y dos dígitos para el mes, seguido de un punto. Por ejemplo, represente septiembre 2010 como **2010-09**.
- El nombre de dominio o subdominio de Internet de su organización, presentado en orden inverso con el primer nivel de dominio en la parte superior. Por ejemplo, representar el subdominio **storage.example.com** como **com.example.storage**
- Dos puntos acompañados de una cadena que únicamente identifique este iniciador determinado dentro de su dominio o subdominio. Por ejemplo, **:diskarrays-sn-a8675309**.

Por lo tanto, un IQN completo se parece a: **iqn.2010-09.storage.example.com:diskarrays-sn-a8675309** y **anaconda** pre-llena el campo **Nombre de iniciador iSCSI** con el nombre en este formato para ayudarle con la estructura.

Para obtener mayor información sobre IQN, consulte 3.2.6. *iSCSI Names en RFC 3720 - Internet Small Computer Systems Interface (iSCSI)* disponible en <http://tools.ietf.org/html/rfc3720#section-3.2.6> y 1. *iSCSI Names and Addresses en RFC 3721 - Internet Small Computer Systems Interface (iSCSI) Naming and Discovery* disponible en <http://tools.ietf.org/html/rfc3721#section-1>.

3. Utilice el menú desplegable para especificar el tipo de autenticación a usar para detectar a iSCSI:

iSCSI Discovery Details

To use iSCSI disks, you must provide the address of your iSCSI target and the iSCSI initiator name you've configured for your host.

Target IP Address:

iSCSI Initiator Name:

What kind of iSCSI **discovery authentication** do you wish to perform:

- ☒ No credentials (discovery authentication disabled)
- ☐ CHAP pair
- ☐ CHAP pair and a reverse pair

Figura 16.13. Autenticación de detección de iSCSI

- sin credenciales
 - Par de CHAP
 - Par de CHAP y par contrario
4. ◦ Si seleccionó **Par de CHAP** como el tipo de autenticación, proporcione en nombre de usuario y contraseña para destino iSCSI en los campos **Nombre de usuario de CHAP** y **Contraseña de CHAP**.

iSCSI Discovery Details

To use iSCSI disks, you must provide the address of your iSCSI target and the iSCSI initiator name you've configured for your host.

Target IP Address:

iSCSI Initiator Name:

What kind of iSCSI **discovery authentication** do you wish to perform:

☒ CHAP pair

CHAP Username:

CHAP Password:

Figura 16.14. Par de CHAP

- Si seleccionó **par de CHAP y par contrario** como el tipo de autenticación, proporcione el nombre de usuario y contraseña para el destino iSCSI en los campos **Nombre de usuario de CHAP** y **Contraseña de CHAP** y el nombre de usuario y contraseña para el iniciador de iSCSI en los campos **Nombre de usuario de CHAP contrario** y **Contraseña de CHAP contrario**.

iSCSI Discovery Details

To use iSCSI disks, you must provide the address of your iSCSI target and the iSCSI initiator name you've configured for your host.

Target IP Address: 192.168.0.108

iSCSI Initiator Name: iqn.1994-05.com.domain:01.b1b85d

What kind of iSCSI **discovery authentication** do you wish to perform:

CHAP pair and a reverse pair

CHAP Username:

CHAP Password:

Reverse CHAP Username:

Reverse CHAP Password:

Cancel Start Discovery

Figura 16.15. Par de CHAP y par contrario

- Haga clic en **Iniciar detección. Anaconda** intentará detectar un destino iSCSI basado en la información que usted proporcionó. Si la detección se realiza, el cuadro de diálogo **Nodos iSCSI detectados** presentará una lista de todos los nodos iSCSI detectados en el destino.
- Cada nodo se presenta con una cajilla de verificación al lado. Haga clic en las cajillas de verificación para seleccionar los nodos a usar para instalación.

Figura 16.16. Diálogo de nodos detectados de iSCSI

7. Haga clic en **Login** para iniciar la sesión de iSCSI.

Procedimiento 16.2. Inicio de una sesión iSCSI

Use el diálogo de **Inicio de nodos iSCSI** para proporcionar a **anaconda** la información que necesita para ingresar en los nodos en el destino de iSCSI e inicie una sesión iSCSI.

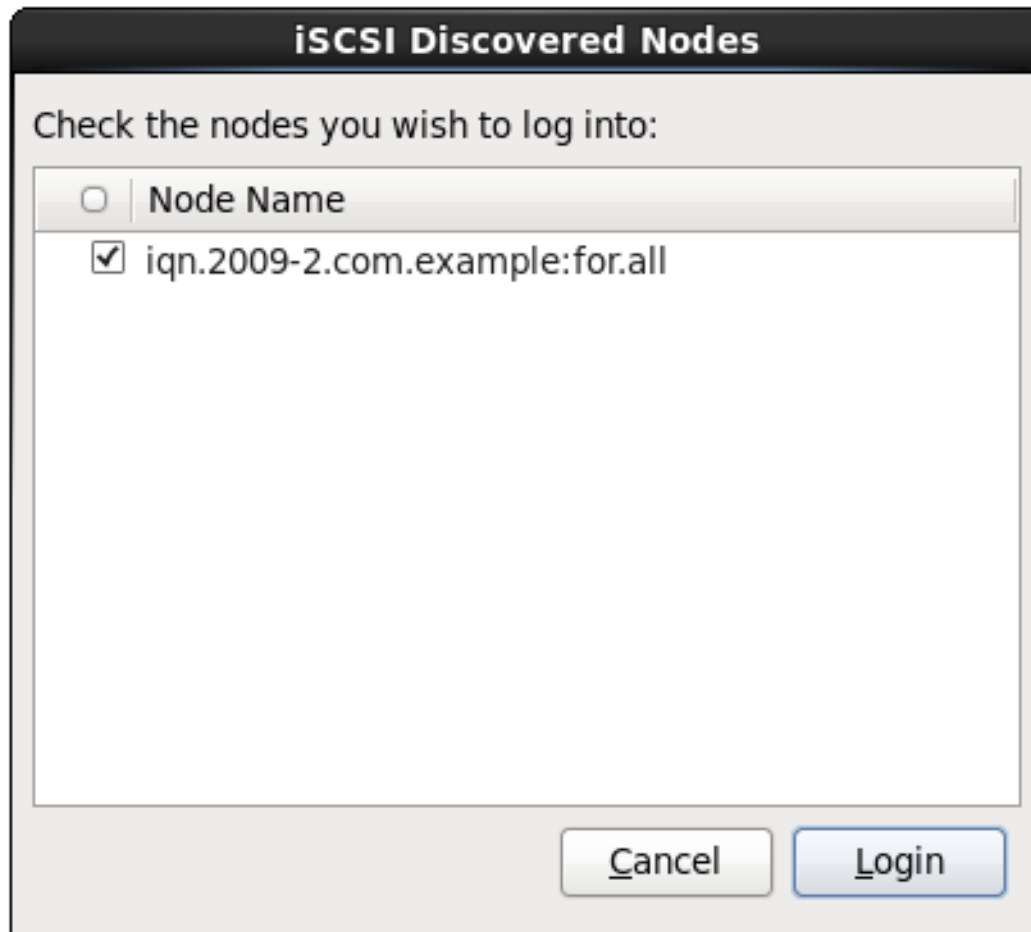

Figura 16.17. El diálogo de inicio de sesión de Nodos iSCSI

1. Use el menú desplegable para especificar el tipo de autenticación a usar para la sesión iSCSI:

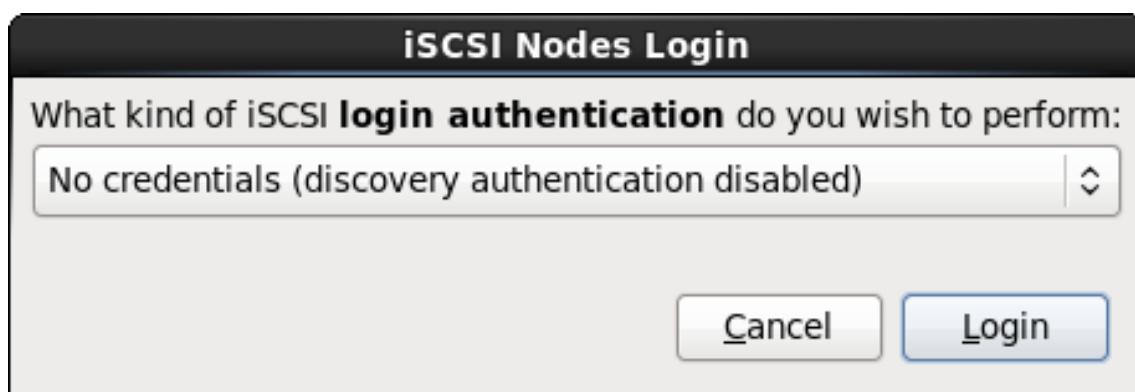

Figura 16.18. Autenticación de sesión iSCSI

- sin credenciales
- Par de CHAP
- Par de CHAP y par contrario
- Utilice las credenciales del paso de detección

Si su entorno utiliza el mismo tipo de autenticación y el mismo nombre de usuario y contraseña para detección de iSCSI y para la sesión de iSCSI, seleccione **Usar las credenciales del paso de detección** para reutilizar estas credenciales.

- Si seleccionó **Par de CHAP** como el tipo de autenticación, proporcione en nombre de usuario y contraseña para destino iSCSI en los campos **Nombre de usuario de CHAP** y **Contraseña de CHAP**.

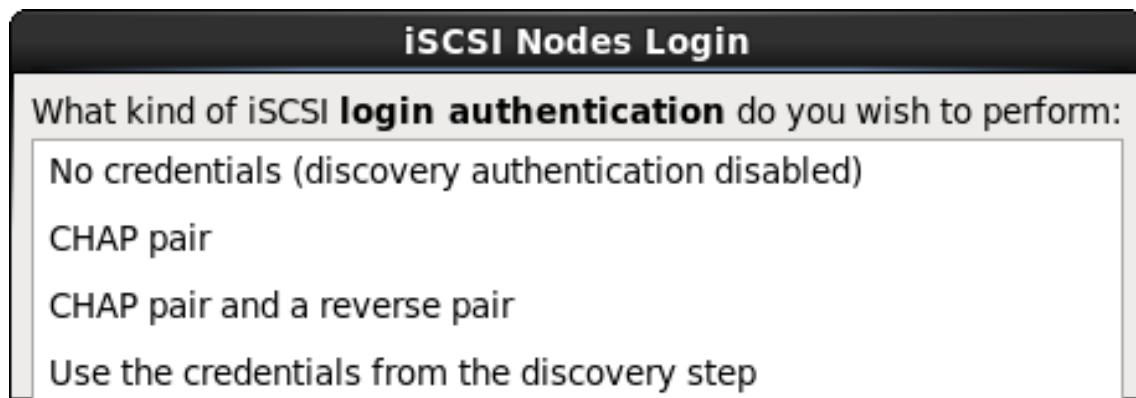

Figura 16.19. Par de CHAP

- Si seleccionó **par de CHAP y par contrario** como el tipo de autenticación, proporcione el nombre de usuario y contraseña para el destino iSCSI en los campos de **Nombre de usuario de CHAP** y **Contraseña de CHAP** y nombre de usuario y contraseña para el iniciador de iSCSI en los campos **Nombre de usuario de CHAP contrario** y **Contraseña de CHAP contrario**.

Figura 16.20. Par de CHAP y par contrario

3. Haga clic en **Login**. **Anaconda** intentará ingresar a los nodos en el destino de iSCSI con base en la información que usted proporcionó. El cuadro de diálogo de **Resultados de ingreso iSCSI** le presenta los resultados.

Figura 16.21. Dialógo de resultados de inicio de iSCSI

4. Haga clic en **Aceptar** para continuar.

16.8.1.1.3. Configurar los parámetros FCoE

Para configurar una SAN FCoE, seleccione **Agregar SAN FCoE** y haga clic en **Agregar disco**.

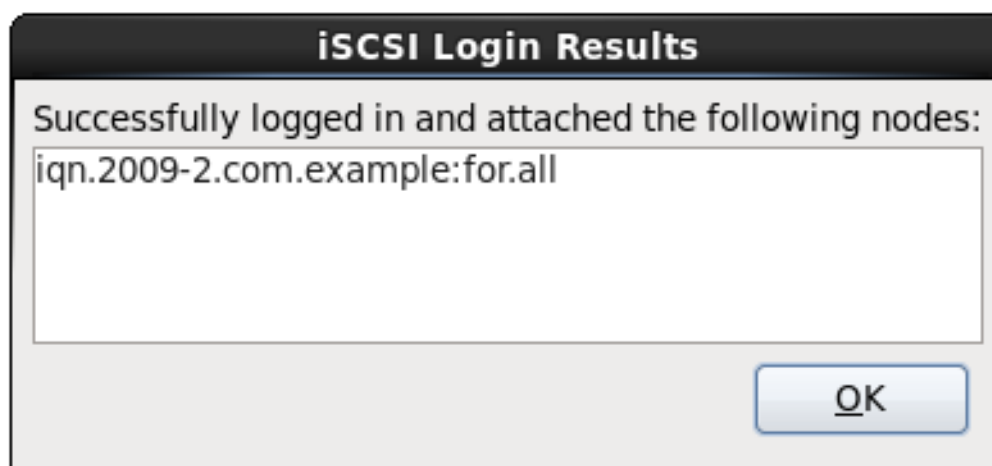
En el menú que aparece en el siguiente diálogo, seleccione la interfaz de red que está conectada al interruptor FCoE y haga clic en **Agregar Disco(s) FCoE**.

Figura 16.22. Configurar los parámetros FCoE

La *Conexión de centro de datos* (DCB) es un grupo de implementaciones de protocolos de Internet diseñados para incrementar la eficiencia de conexiones de Ethernet en redes de almacenamiento y clusters. Habilite o inhabilite la alerta del instalador de DCB con la cajilla de verificación en este cuadro de diálogo.

16.9. CONFIGURANDO EL NOMBRE DE HOST

El configurador le pide el nombre de host para este computador, bien sea como un *Nombre de dominio totalmente calificado* (FQDN) en el formato *hostname.domainname* o como un *nombre de host corto* en el formato *hostname*. Muchas redes tienen un servicio de *Protocolo de Configuración Dinámica de Equipo* (DHCP) que provee automáticamente sistemas conectados con un nombre de dominio. Para permitir que el servicio DHCP asigne el nombre de dominio a esta máquina, especifique el nombre de host corto únicamente.

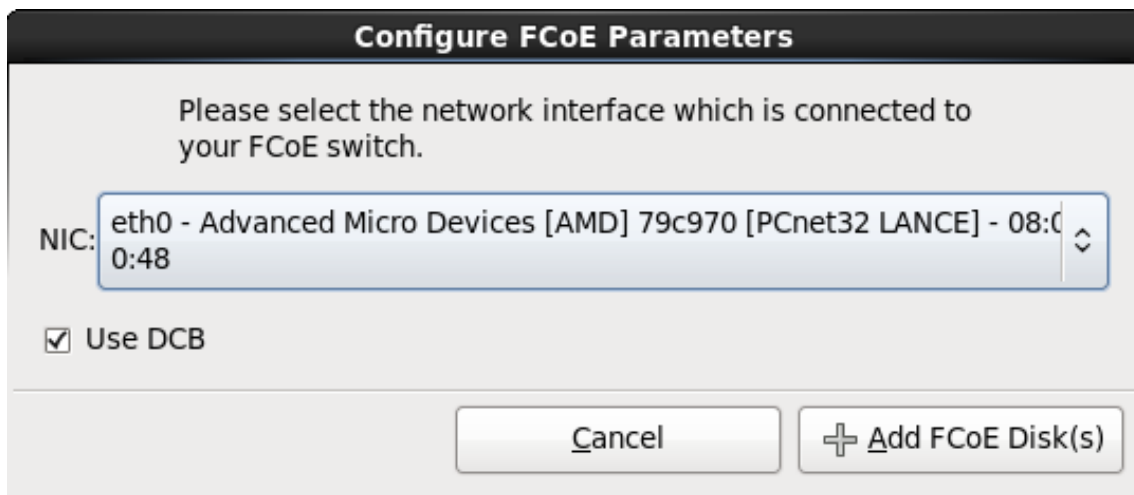

NOTA

Puede darle cualquier nombre a su sistema en la medida en que sea único. El nombre de equipo puede incluir letras, números y subrayados.

Figura 16.23. Configurar el nombre de host

Si su sistema de Red Hat Enterprise Linux está conectado *directamente* a la Internet, debe prestar atención a ciertas consideraciones adicionales para evitar interrupciones de servicio o acción de riesgo por parte de su proveedor de servicios de la línea de desarrollo principal. Una discusión sobre estos problemas está fuera del alcance de este documento.

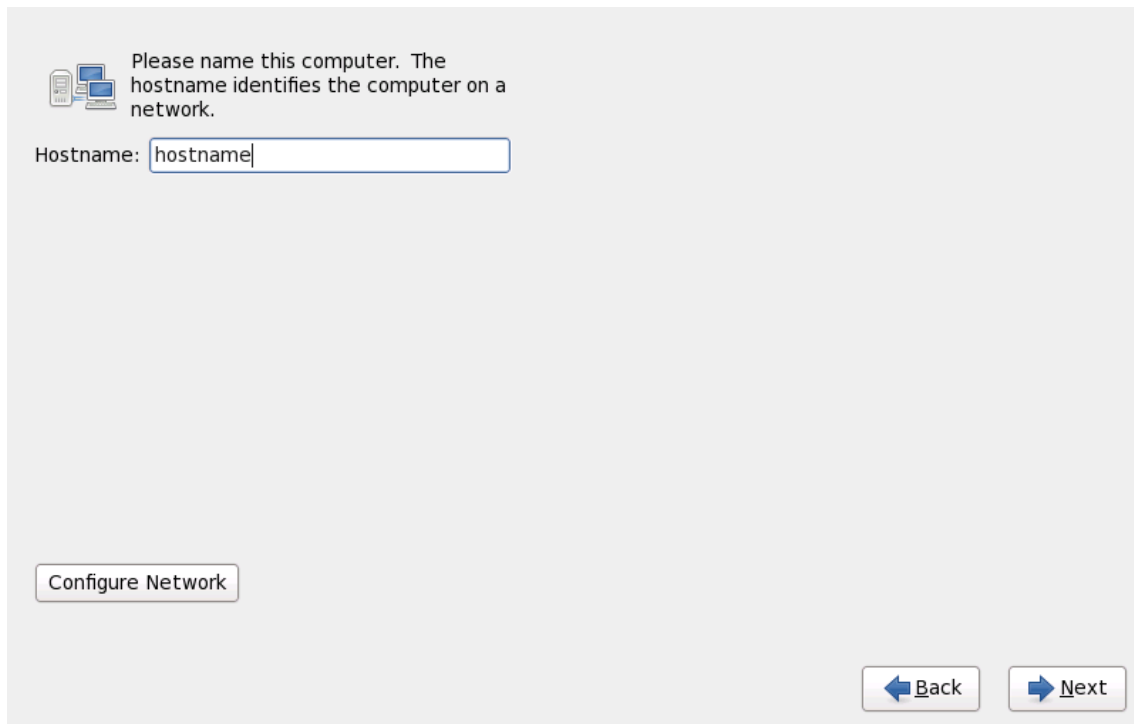

NOTA

El programa de instalación no configura los módem. Configure estos dispositivos después de la instalación con la aplicación **Network**. La configuración de su módem es específica para su Proveedor de Servicio de Internet (ISP) particular.

16.9.1. Editar conexiones de red

IMPORTANTE

Cuando la instalación de Red Hat Enterprise Linux 6 arranca por primera vez, activa las interfaces que usted está configurando durante el proceso. Sin embargo, el instalador no le pedirá configurar interfaces de red en rutas de instalación comunes, por ejemplo, cuando instale Red Hat Enterprise Linux desde un DVD a un disco duro local.

Cuando instale Red Hat Enterprise Linux desde una fuente de instalación local a un dispositivo de almacenamiento local, asegúrese de configurar en forma manual al menos una interfaz de red si requiere acceso de red cuando el sistema arranque por primera vez.

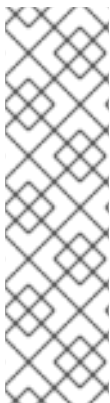

NOTA

Para cambiar su configuración de red después de completada la instalación, utilice la **Herramienta de administración de red**.

Escriba el comando **system-config-network** en la línea de comandos de shell para lanzar la **Herramienta de administración de red**. Si usted no es el usuario root, se le pedirá la contraseña de root para poder continuar.

La **Herramienta de administración de red** está depreciada y será remplazada por **NetworkManager** durante la vida de Red Hat Enterprise Linux 6.

Para configurar en forma manual una conexión de red, haga clic en el botón **Configurar red**. El diálogo **Conexiones de red** que aparece le permitirá configurar conexiones en cable, inalámbricas, banda ancha móvil, VPN y DSL para sistemas que usan la herramienta **NetworkManager**. Una descripción completa de todas las configuraciones posibles con **NetworkManager** está fuera del alcance esta Guía. Esta sección sólo detalla los escenarios más comunes de cómo configurar conexiones en cable durante la instalación. La configuración de otros tipos de red es bastante similar, aunque los parámetros específicos que usted debe configurar son diferentes.

Figura 16.24. Conexiones de red

Para agregar una nueva conexión o modificar o eliminar una conexión configurada anteriormente en el proceso de instalación, haga clic en la pestaña que corresponde al tipo de conexión. Para añadir una nueva conexión de ese tipo, haga clic en **Añadir**. Para modificar una conexión existente, selecciónela en la lista y haga clic en **Editar**. En cualquier caso, un cuadro de diálogo aparecerá con un set de pestañas apropiado a un tipo de conexión particular, como se describe abajo. Para remover una conexión, selecciónela en la lista y haga clic en **Borrar**.

Al terminar de modificar la configuración de red, haga clic en **Aplicar** para guardar la nueva configuración. Si reconfiguró un dispositivo que ya estaba activo durante la instalación, deberá reiniciar el dispositivo para usar la nueva configuración — consulte [Sección 9.7.1.6, “Reiniciar un dispositivo de](#)

red”.

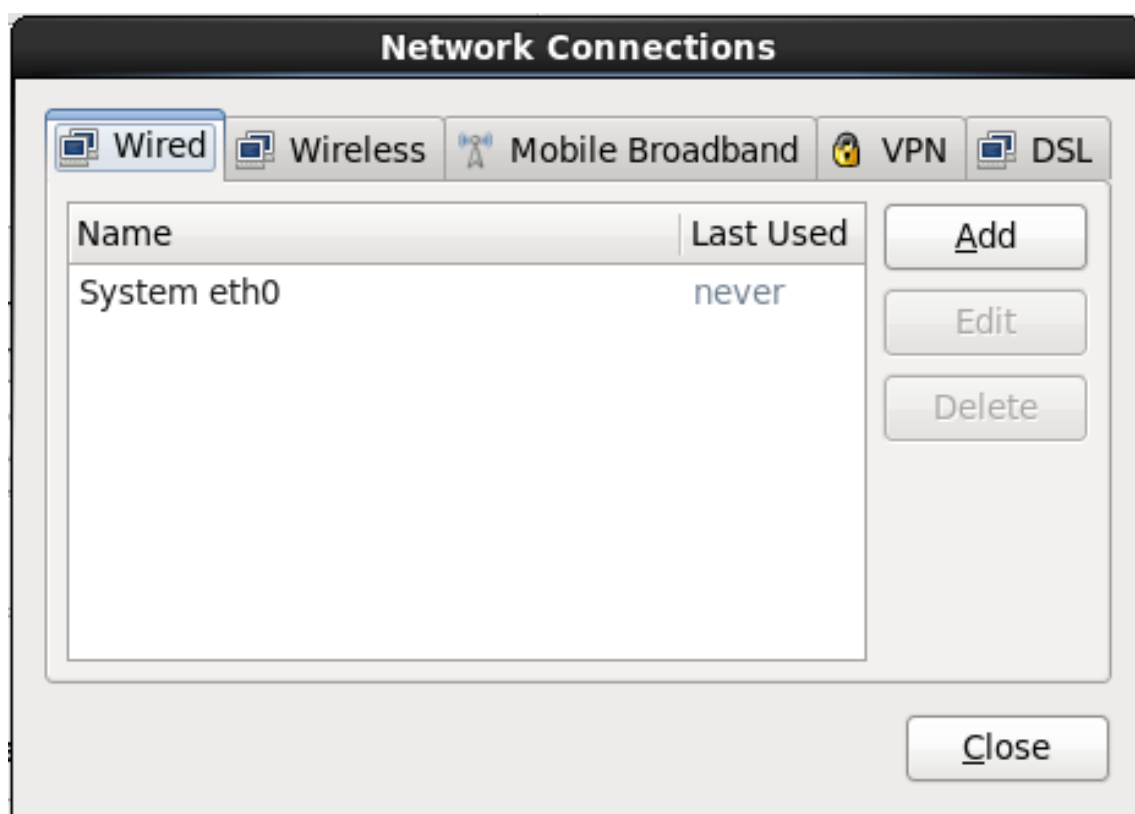
16.9.1.1. Opciones comunes para todos los tipos de conexión

Algunas opciones de configuración son comunes para todos los tipos de conexión.

Especifique el nombre para la conexión en el campo de nombre de **Nombre de conexión**.

Seleccione **Iniciar automáticamente** para iniciar la conexión automáticamente cuando el sistema arranque.

Cuando **NetworkManager** se ejecuta en un sistema instalado, la opción **Disponible para todos los usuarios** controla si la configuración de red está disponible en todo el sistema o no. Durante la instalación, asegúrese de que **Disponible para todos los usuarios** permanezca seleccionada para todas las interfaces de red que usted configura.

16.9.1.2. Pestaña cableada

Utilice la pestaña **Cableada** para especificar o cambiar la dirección de *Control de acceso de medios* (MAC) para el adaptador de red y o para establecer la *unidad de transmisión máxima* (MTU, en bytes) que puede pasar a través de la interfaz.

Figura 16.25. Pestaña cableada

16.9.1.3. La pestaña 802.1x Security

Use la pestaña **802.1x Security** para configurar *Control de acceso de red basado en puerto*(PNAC) 802.1X. Seleccione **Usar 802.1X Security para esta conexión** para permitir control de acceso, luego especifique los detalles de su red. Las opciones de configuración incluyen:

Autenticación

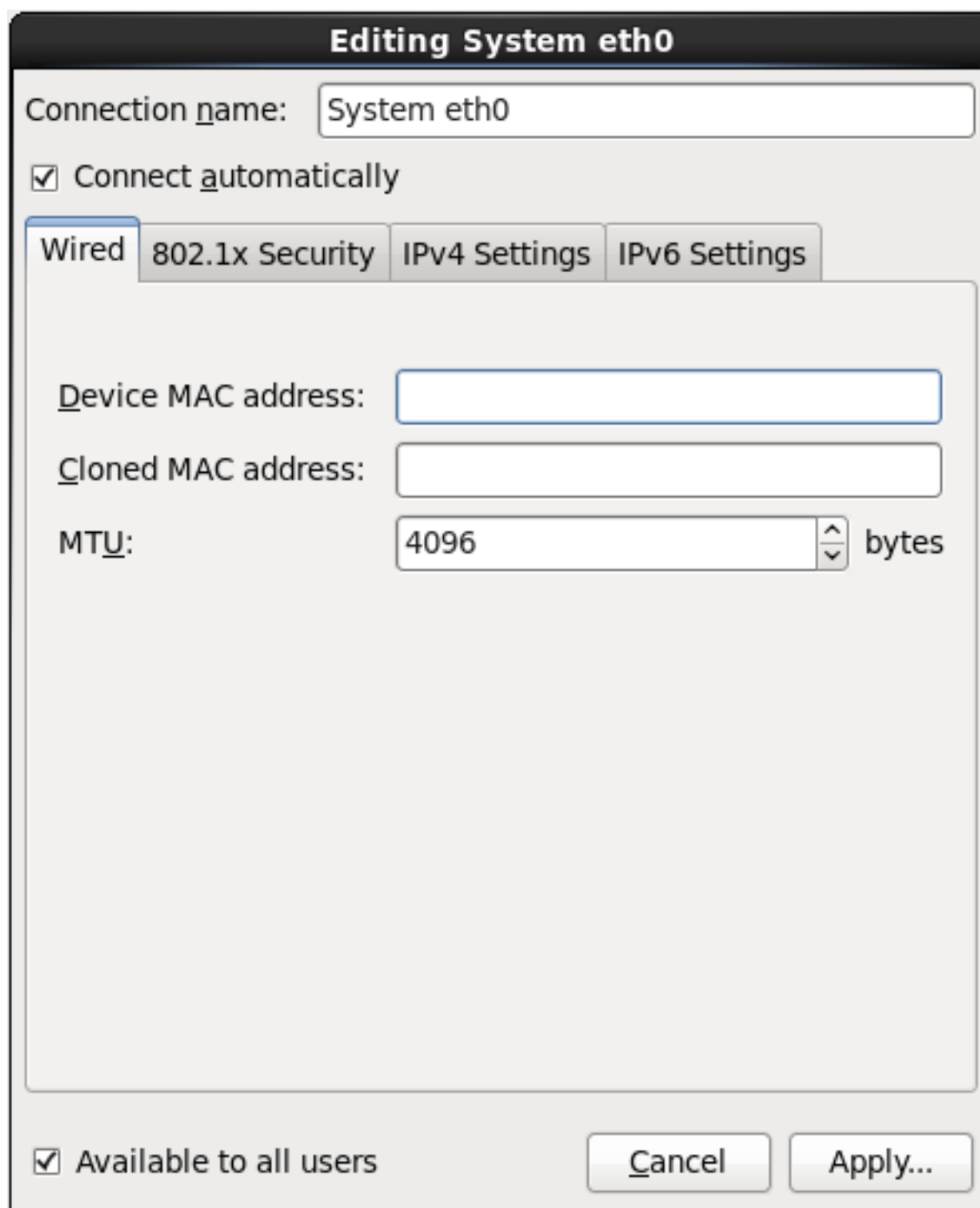
Elija uno de los siguientes métodos de autenticación:

- **TLS** para *Transport Layer Security*
- **TLS en túnel** para *Seguridad de capas de transporte en túnel*, conocida también como TTLS, o EAP-TTLS

- **EAP protegido(PEAP)** para *Protocolo de autenticación extensible protegido*

Identidad

Proporcionar la identidad de este servidor.

Certificado de usuario

Navega a un archivo personal de certificado X.509 codificado con *Reglas de codificación distinguidas* (DER) o *Correo de privacidad mejorado* (PEM).

Certificado CA

Navega a un archivo de certificado de *Autoridad de certificado* codificado con *Reglas de codificación distinguida* (DER) o *Correo mejorado de privacidad* (PEM).

Clave privada

Navegue a un archivo codificado de *clave privada* con *Reglas de codificación distinguida* (DER), *Correo de privacidad mejorado* (PEM), o el *Modelo de sintaxis de intercambio de información personal* (PKCS#12).

Contraseña de clave privada

La contraseña de clave privada especificada en el campo de **Llave privada**. Seleccione **Mostrar contraseña** para poder ver su contraseña cuando la escriba.

Figura 16.26. La pestaña 802.1x Security

16.9.1.4. Pestaña de configuración IPv6

Use la **Pestaña de configuración IPv4** para configurar los parámetros IPv4 para la conexión de red seleccionada anteriormente.

Use el menú desplegable **Método** para especificar la configuración que el sistema deberá intentar obtener del servicio de *Protocolo de configuración de host dinámico* (DHCP) que se ejecuta en la red. Elija de las siguientes opciones:

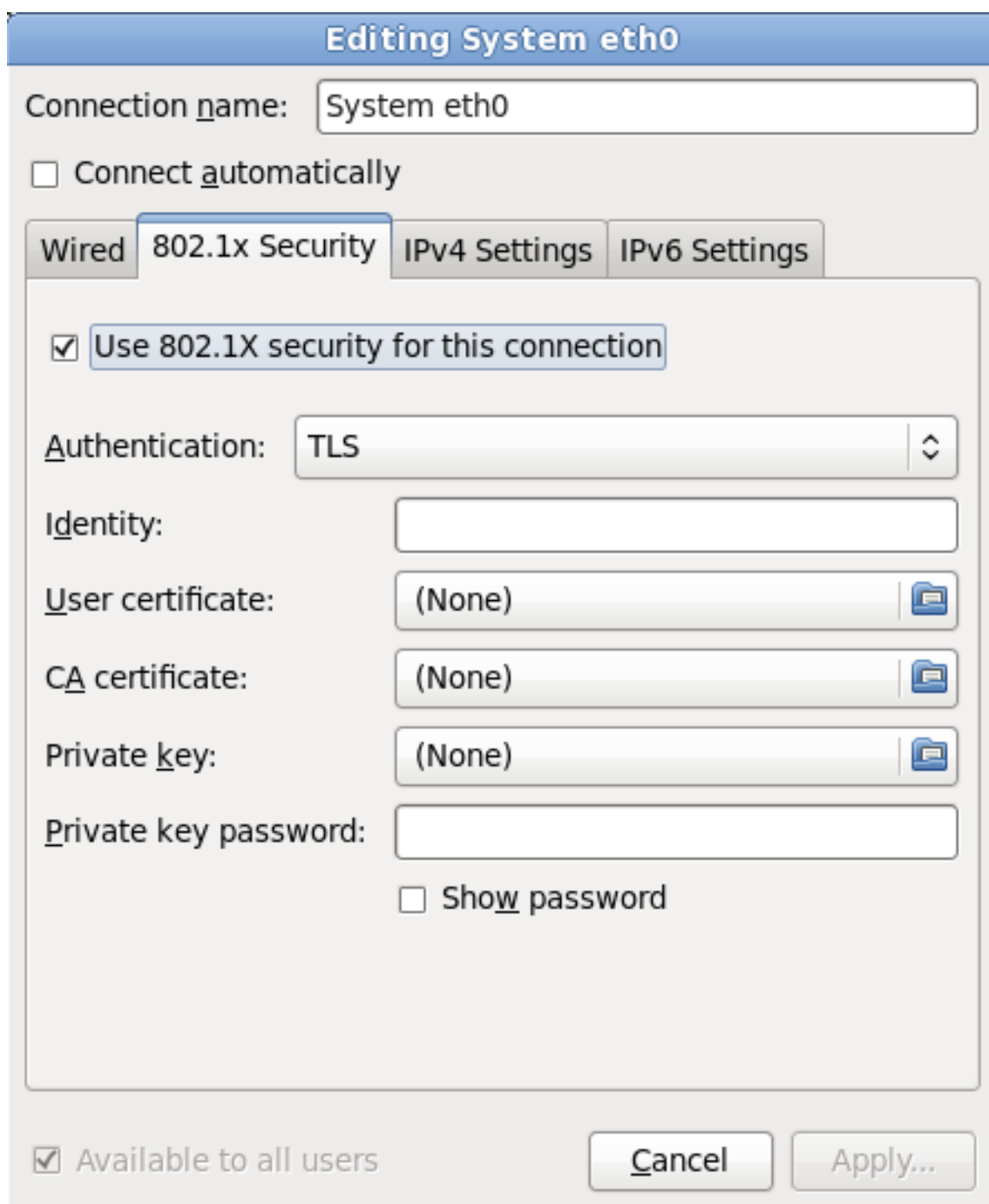
DHCP automático

Los parámetros IPv4 son configurados por el servicio DHCP en la red.

Sólo direcciones automáticas (DHCP)

La dirección IPv4, netmask y dirección de puerta de enlace son configurados por el servicio DHCP en la red, pero los servidores de DNS y dominios de búsqueda deben ser configurados manualmente.

Manual

Los parámetros IPv4 se configuran de forma manual para una configuración estática.

Enlace local únicamente

Una dirección de *enlace local* en el rango 169.254/16 es asignado a la interfaz.

Compartido para otros computadores

El sistema está configurado para proporcionar acceso de red a otros computadores. Se asigna una dirección a la interfaz en el rango 10.42.x.1/24, un servidor DHCP y un servidor DNS se inician y la interfaz se conecta a la red por defecto en el sistema mediante *Traducciones de direcciones de red* (NAT).

Inhabilitado

IPv4 está inhabilitado para esta conexión.

Si eligió un método que requiere que usted proporcione los parámetros, ingrese los detalles de la dirección IP para la interfaz, la netmask, y la puerta de enlace en el campo **Direcciones**. Use los botones **Añadir** y **Borrar** para añadir o retirar direcciones. Ingrese una lista separando con comas los servidores DNS en el campo **Servidores DNS** y una lista separando con comas en el campo **Buscar dominios** para los dominios que quiera incluir en la búsqueda de nombre de servidores.

También puede ingresar un nombre para esta conexión de red en el campo **ID de cliente DHCP**. Este nombre debe ser único en la subred. Cuando usted asigne un ID de cliente DHCP significativo a una conexión, será fácil identificar esta conexión cuando sea necesario corregir problemas de red.

Desactive la cajilla **Se requiere direccionamiento IPv4 para que esta conexión complete** para permitir que el sistema cree esta conexión en una red activada de configuración IPv6 si la configuración IPv4 falla pero la IPv6 tiene éxito.

Figura 16.27. Pestaña de configuración IPv6

16.9.1.4.1. Edición de rutas IPv4

Red Hat Enterprise Linux configura automáticamente un número de rutas basadas en las direcciones IP de un dispositivo. Para editar rutas tradicionales, haga clic en el botón **Rutas**. El cuadro de diálogo **Editar rutas IPv4** aparecerá.

Figura 16.28. El cuadro de diálogo de edición de rutas IPv4

Haga clic en **Añadir** para agregar la dirección IP, netmask, puerta de enlace y métrica para una nueva ruta estática.

Seleccione **Ignorar rutas obtenidas automáticamente** para que la interfaz use sólo las rutas especificadas aquí.

Seleccione **Usar esta conexión sólo para recursos en su red** para restringir conexiones a sólo la red local.

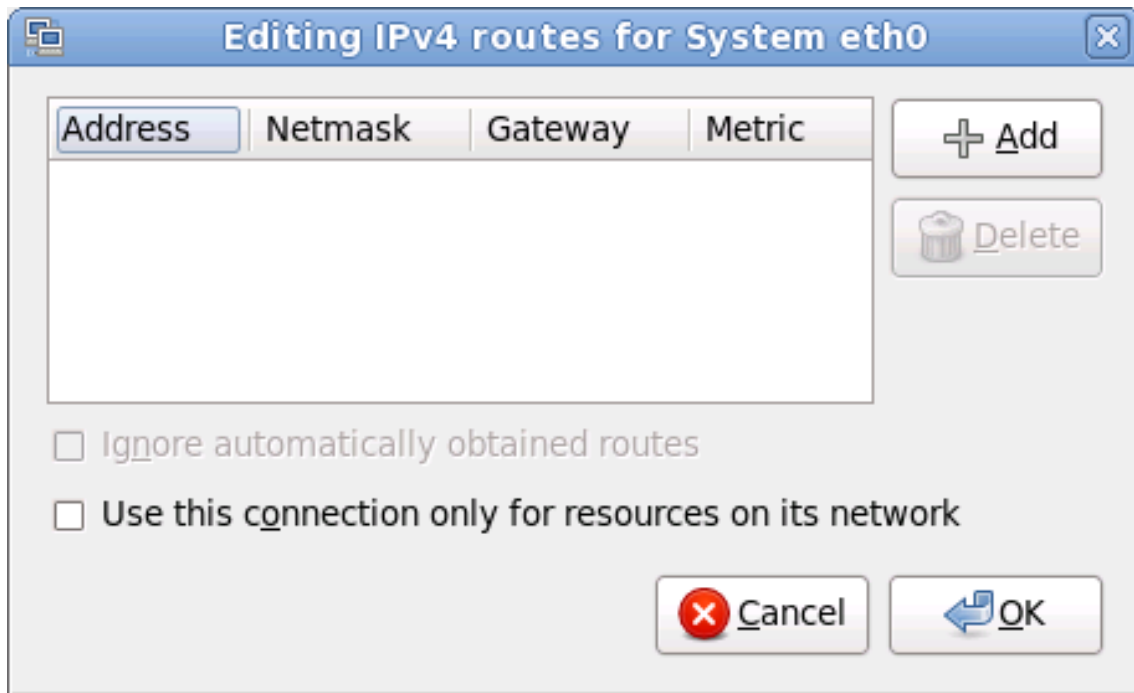
16.9.1.5. La pestaña de configuración de IPv6

Use la **Pestaña de configuración de IPv6** para configurar los parámetros para conexiones de red seleccionadas anteriormente.

Use el menú desplegable **Método** para especificar la configuración que el sistema deberá intentar obtener del servicio de *Protocolo de configuración de host dinámico* (DHCP) que se ejecuta en la red. Elija de las siguientes opciones:

Ignorar

IPv6 no se tiene en cuenta para esta conexión.

Automático

NetworkManager utiliza *anuncio de enrutador* (RA) para crear una configuración automática y sin estado.

Automático, direcciones únicamente

NetworkManager usa un anuncio de enrutador (RA) para crear una configuración automática y sin estado, pero los servidores DNS y dominios de búsqueda se omiten y deben configurarse de forma manual.

Automático, DHCP únicamente

NetworkManager no usa RA, pero solicita información desde DHCPv6 directamente para crear una configuración con estado.

Manual

Los parámetros IPv6 se configuran de forma manual para una configuración estática.

Enlace local únicamente

Una dirección de *Enlace local* con el prefijo fe80::/10 es asignada a la interfaz.

Si eligió un método que requiere que usted proporcione los parámetros, ingrese los detalles de la dirección IP para la interfaz, la netmask, y la puerta de enlace en el campo **Direcciones**. Use los botones **Añadir** y **Borrar** para añadir o retirar direcciones. Ingrese una lista separando con comas los servidores DNS en el campo **Servidores DNS** y una lista separando con comas en el campo **Buscar dominios** para los dominios que quiera incluir en la búsqueda de nombre de servidores.

También puede ingresar un nombre para esta conexión de red en el campo **ID de cliente DHCP**. Este nombre debe ser único en la subred. Cuando usted asigne un ID de cliente DHCP significativo a una conexión, será fácil identificar esta conexión cuando sea necesario corregir problemas de red.

Desactive la cajilla de verificación **Requiere direccionamiento de IPv6 para que esta conexión complete** para permitir al sistema hacer esta conexión en una red habilitada de IPv4 si la configuración IPv6 falla pero la configuración IPv4 tiene éxito.

Figura 16.29. La pestaña de configuración de IPv6

16.9.1.5.1. Editar rutas IPv6

Red Hat Enterprise Linux configura un número de rutas basadas en direcciones IP de un dispositivo. Para editar rutas adicionales, haga clic en el botón **Rutas**. El cuadro de diálogo **Edición de rutas IPv6** aparecerá.

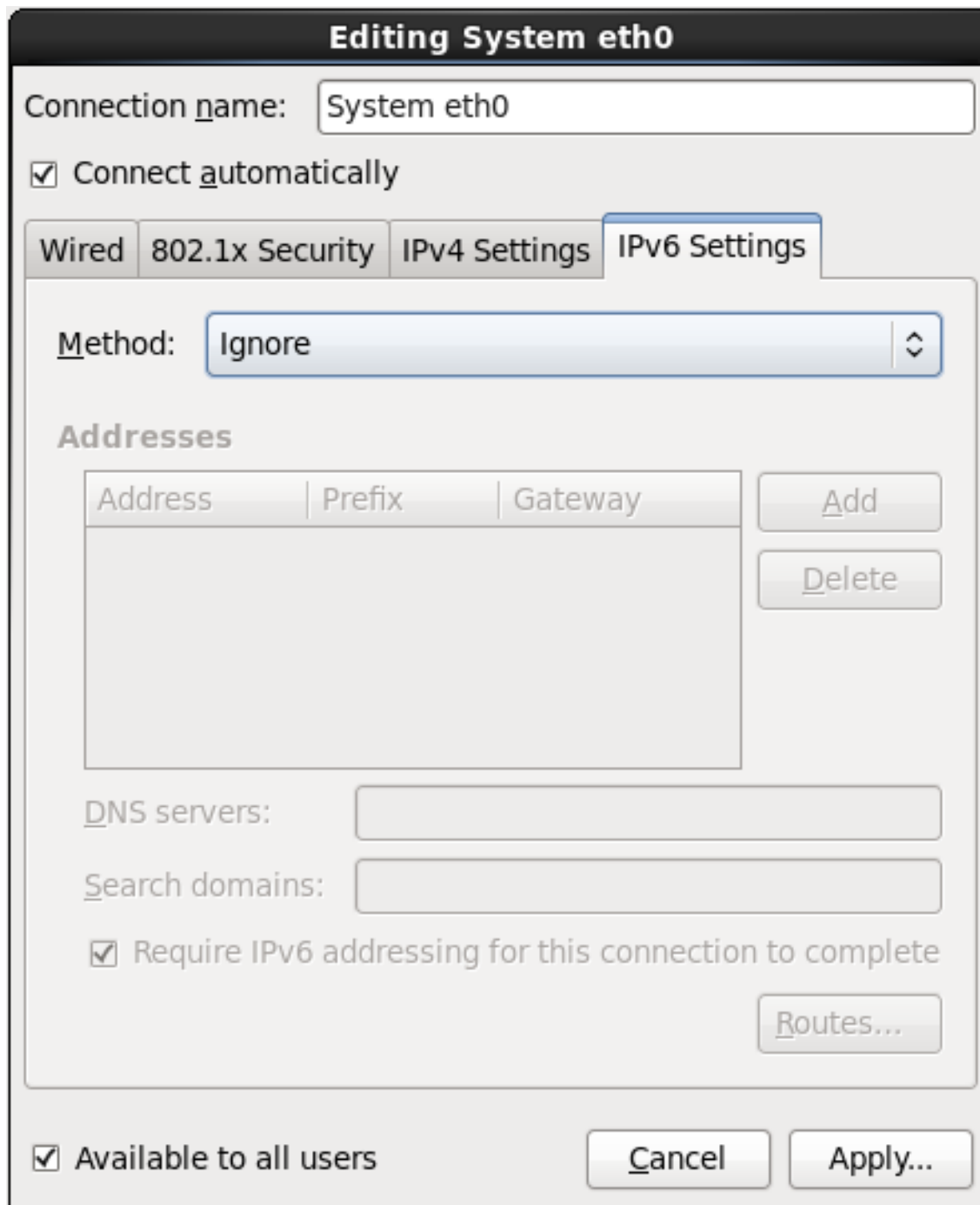

Figura 16.30. Edición del cuadro de diálogo de rutas IPv6

Haga clic en **Añadir** para agregar la dirección IP, netmask, puerta de enlace y métrica para una nueva ruta estática.

Seleccione **Usar esta conexión sólo para recursos en su red** para restringir conexiones a sólo la red local.

16.9.1.6. Reiniciar un dispositivo de red

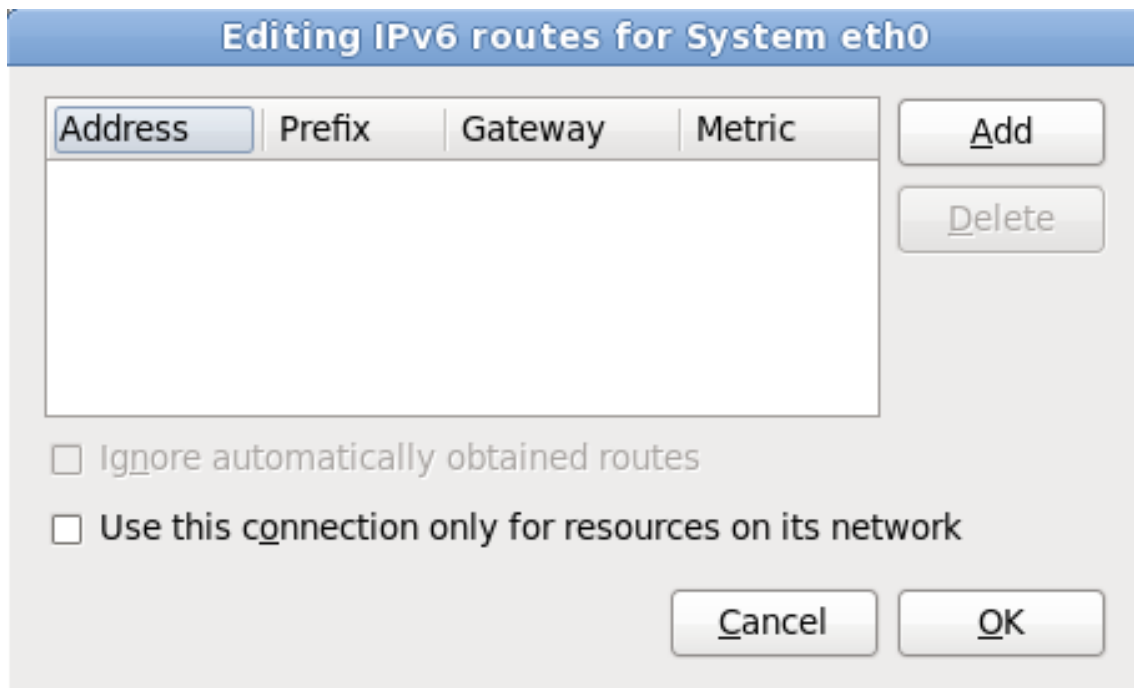
Si reconfiguró una red que ya estaba en uso durante la instalación, debe desconectar y reconectar el dispositivo en **anaconda** para que los cambios se efectúen. **Anaconda** usa archivos de *configuración de interfaz* (ifcfg) para comunicarse con **NetworkManager**. El dispositivo se desconecta cuando el archivo es retirado y se reconecta cuando el archivo ifcfg es restaurado, siempre y cuando se establezca **ONBOOT=yes**. Consulte la *Guía de implementación de Red Hat Enterprise Linux 6* disponible en <https://access.redhat.com/knowledge/docs/> para obtener mayor información sobre archivos de configuración de interfaz.

1. Presione **Ctrl+Alt+F2** para cambiar a la terminal virtual **tty2**.
2. Desplace el archivo de configuración de interfaz a un sitio temporal:

```
mv /etc/sysconfig/network-scripts/ifcfg-dispositivo_nombre /tmp
```

Donde *dispositivo_nombre* es el dispositivo que usted acaba de reconfigurar. Por ejemplo, **ifcfg-eth0** es el archivo ifcfg para **eth0**.

Ahora, el dispositivo está conectado en **anaconda**.

3. Abra el archivo de configuración de interfaz en el editor **vi**:

```
vi /tmp/ifcfg-dispositivo_nombre
```

4. Verifique si el archivo de configuración de interfaz contiene la línea **ONBOOT=yes**. Si el archivo no contiene la línea, añádala y guarde el archivo.

5. Salga del editor **vi**.
6. Desplace el archivo de configuración de interfaz al directorio **/etc/sysconfig/network-scripts/**:

```
mv /tmp/ifcfg-dispositivo_nombre /etc/sysconfig/network-scripts/
```

Ahora, el dispositivo está reconectado en **anaconda**.

7. Presione **Ctrl+Alt+F6** para retornar a **anaconda**.

16.10. CONFIGURACIÓN DEL HUSO HORARIO

Configure su huso horario seleccionando la ciudad más cercana a la ubicación física de su computador. Haga clic en el mapa para ampliar la región geográfica.

Existen dos formas de seleccionar su huso horario:

- Con el ratón, haga clic en el mapa interactivo para seleccionar una ciudad específica (representada por un punto amarillo). Una **X** roja aparecerá indicando su elección.
- Puede también desplazarse en la lista y seleccionar un huso horario. Utilizando su ratón, pulse en una ubicación para resaltar su selección.

Figura 16.31. Configuración del huso horario

Si Red Hat Enterprise Linux es el único sistema operativo en su computadora, seleccione **Reloj del sistema usa UTC**. El reloj del sistema es una parte de hardware en su computadora. Red Hat Enterprise Linux utiliza los ajustes de la zona horaria para determinar la diferencia horaria entre la hora local y UTC en el reloj del sistema. Este es el comportamiento estándar en los sistemas Unix, Linux y sistemas operativos similares.

Haga clic en **Siguiente** para proseguir.

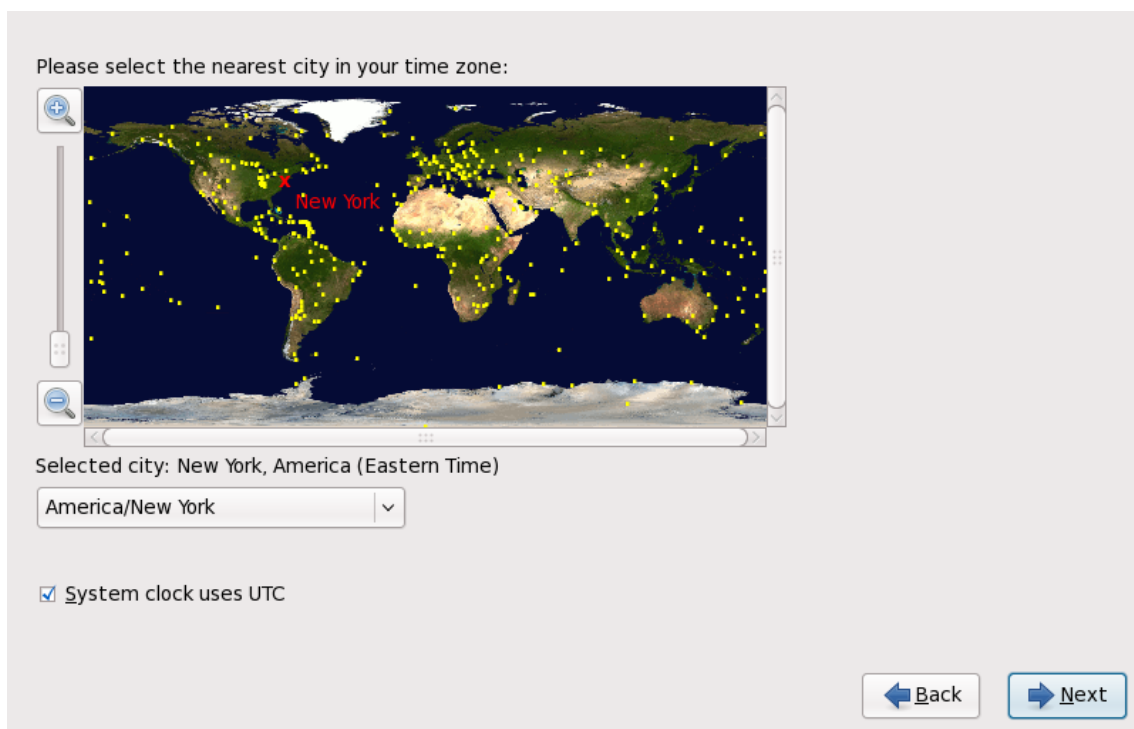

NOTA

Para cambiar la configuración del huso horario después de completada la instalación, utilice la herramienta **Propiedades de fecha/hora**.

Escriba el comando **system-config-date** en la línea de comandos de shell para lanzar la herramienta **Propiedades de fecha/hora**. Si usted no es el usuario root, se le pedirá la contraseña de root para poder continuar.

Para ejecutar la herramienta **Propiedades de fecha/hora** basada en texto, utilice el comando **timeconfig**.

16.11. ESTABLECER LA CONTRASEÑA DE ROOT

La creación de una cuenta de root y su contraseña es uno de los pasos más importantes en el proceso de instalación. La cuenta de root se utiliza para instalar paquetes, actualizar los RPM y ejecutar la mayoría de tareas de mantenimiento en el sistema. Una sesión como usuario root le da control sobre todo su sistema.

NOTA

El usuario de root (también conocido como el superusuario) tiene acceso completo al sistema; por este motivo, registrarse como el usuario de root *sólo* se aconseja para ejecutar el mantenimiento o administración del sistema.

Figura 16.32. Contraseña de root

Utilice la cuenta de root para la administración del sistema únicamente. Cree una cuenta de usuario no-root y utilice el comando **su** para cambiar a root solamente cuando necesite realizar tareas que requieran autorización de superusuario. Estas reglas básicas minimizan el peligro de ingresar un error tipográfico o un comando erróneo que dañe el sistema.

NOTA

Para convertirse en root, escriba **su** - en el intérprete de comandos de shell en una ventana de terminal y, a continuación, pulse **Enter**. Luego, introduzca la contraseña de root y pulse **Enter**.

El programa de instalación le solicita establecer una contraseña de root^[6] *Usted no podrá seguir a la siguiente etapa del proceso de instalación sin ingresar la contraseña de root.*

La contraseña de root debe tener al menos seis caracteres; La contraseña escrita no se verá en la pantalla. Debe ingresar la contraseña dos veces; si las dos contraseñas no coinciden, el programa de instalación le pedirá ingresarla de nuevo.

Cree una contraseña de root fácil de recordar, pero que no sea obvia o fácil de adivinar. Su nombre, su número de teléfono, *qwerty*, *contraseña*, *root*, *123456* y *hormiguero* serían ejemplos de malas contraseñas. Las mejores contraseñas son aquellas que mezclan números con letras mayúsculas y minúsculas que no formen palabras contenidas en diccionarios, por ejemplo: *Aard387vark* o *420BMttNT*. Si escribe su contraseña en algún lugar, manténgala en un lugar seguro. No obstante, no se recomienda anotar ésta o ninguna de sus contraseñas.

AVISO

No utilice ninguno de los ejemplos de contraseña de este manual. Al utilizar alguno de ellos se puede poner en riesgo su seguridad.

Para cambiar la cuenta de root una vez haya finalizado la instalación, utilice la **Herramienta de contraseña de root**.

Escriba el comando **system-config-users** en la línea de comandos de shell para lanzar la herramienta **Mánager de usuario**, una herramienta poderosa de administración de usuario y configuración. Si usted no es el usuario root, le pedirá la contraseña de root para poder continuar.

Introduzca la contraseña de **root** en el campo **Contraseña de root**. Red Hat Enterprise Linux muestra los caracteres como asteriscos por seguridad. Escriba la misma contraseña en el campo **Confirmar** para asegurar su corrección. Una vez la contraseña de root ha sido establecida, seleccione **Siguiente** para continuar.

16.12. ASIGNAR DISPOSITIVOS DE ALMACENAMIENTO

Si seleccionó más de un dispositivo de almacenamiento en la pantalla de selección de dispositivos de almacenamiento (consulte [Sección 16.8, “Dispositivos de almacenamiento”](#)), **anaconda** le pedirá seleccionar los dispositivos que deben estar disponibles para la instalación del sistema operativo y los que deben estar únicamente conectados al sistema de archivos para almacenamiento de datos. Si seleccionó sólo un dispositivo de almacenamiento, **anaconda** no le presentará esta pantalla.

Durante la instalación, los dispositivos que usted identifica aquí como almacenamiento de datos únicamente, son montados como parte del sistema de archivos, pero no se dividen ni formatean.

Figura 16.33. Asignar dispositivos de almacenamiento

La pantalla está dividida en dos paneles. El panel izquierdo contiene una lista de dispositivos que se debe utilizar para almacenamiento de datos únicamente. El panel izquierdo contiene una lista de dispositivos que deben estar disponibles para la instalación del sistema operativo.

Cada lista contiene información sobre los dispositivos para ayudarle a identificarlos. Un pequeño menú desplegable marcado con un icono está localizado a la derecha de los encabezamientos de columnas. Este menú le permite seleccionar los tipos de datos presentados en cada dispositivo. La reducción o expansión de la cantidad de información presentada podría ayudarle a identificar dispositivos específicos.

Desplazar un dispositivo de una lista a otra haciendo clic en el dispositivo, luego, hacer clic ya sea en el botón etiquetado con la flecha indicando a la izquierda para moverlo a la lista de dispositivos de almacenamiento de datos o en el botón etiquetado con la flecha indicando a la derecha para desplazarlo a la lista de dispositivos disponibles para la instalación del sistema operativo.

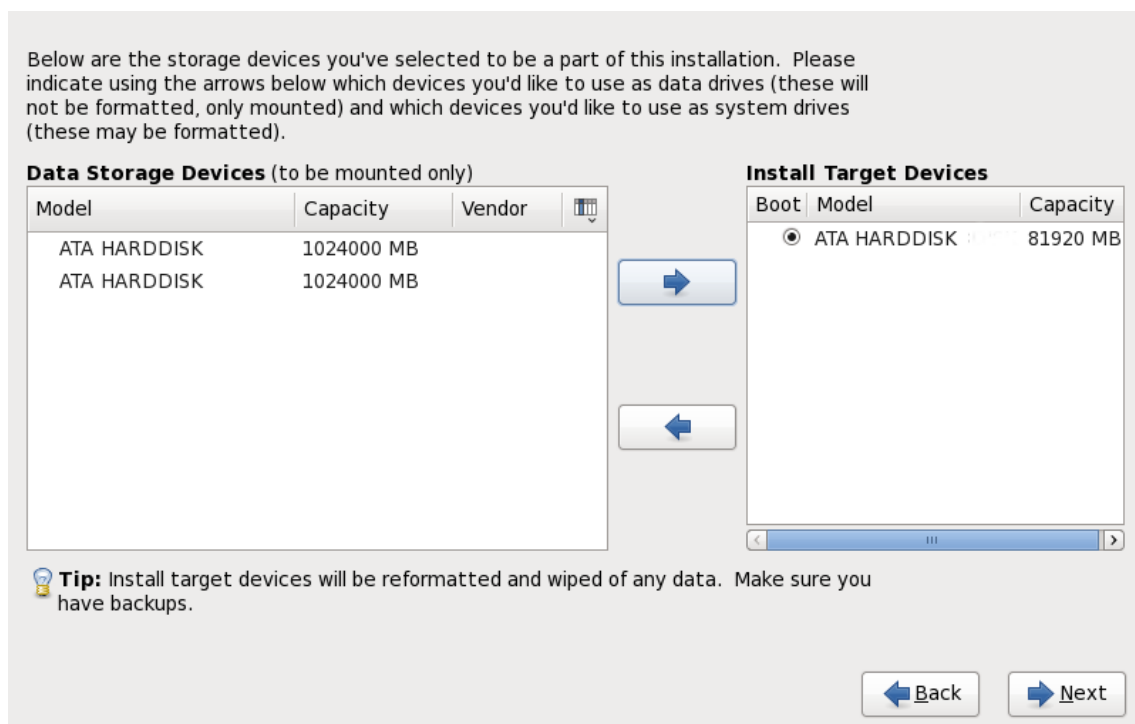
La lista de dispositivos disponibles como destinos de instalación también incluye un botón de opción al lado de cada dispositivo. Use este botón de opción para especificar el dispositivo que desea usar como dispositivo de arranque para el sistema.

IMPORTANTE

Si algún dispositivo contiene un gestor de arranque que cargue en cadena el gestor de arranque de Red Hat Enterprise Linux, incluya ese dispositivo de almacenamiento entre los **Dispositivos de destino de instalación**. Los dispositivos de almacenamiento que usted identifica como **Dispositivos de destino de instalación** permanecen visibles a **anaconda** durante la configuración del gestor de arranque.

Los dispositivos de almacenamiento que usted identifica como **Dispositivos de destino de instalación** en esta pantalla no son eliminados automáticamente por el proceso de instalación a menos que usted haya seleccionado la opción **Usar todo el espacio** en la pantalla de particionamiento (consulte la [Sección 16.15, “Configuración del particionamiento del disco”](#)).

Cuando haya terminado de identificar los dispositivos que van a ser utilizados para la instalación, haga clic en **Siguiente** para continuar.

16.13. INICIALIZAR EL DISCO DURO

Si el programa de instalación no encuentra particiones legibles en los discos rígidos existentes, pregunta si debe inicializar el disco rígido. Esta operación provoca que cualquier dato que se encuentre en el disco sea ilegible. Si su sistema tiene un nuevo disco rígido sin ningún sistema operativo instalado, o si ha eliminado todas las particiones, responda **Reinicializar disco**.

El programa de instalación le presenta un cuadro de diálogo separado para cada disco, en el cual no pueda leer una tabla de partición válida. Haga clic en el botón **Ignorar todo** o en el botón **Re-inicializar todo** para aplicar la misma respuesta a todos los dispositivos.

Figura 16.34. Pantalla de advertencia – inicialización de disco duro.

Algunos sistemas RAID, o algunas configuraciones no estándares, podrían ser imposibles de leer por el programa de instalación y un indicador para inicializar el disco duro podría aparecer. El programa de instalación responde a la estructura física del disco que fue capaz de detectar.

Para habilitar la inicialización automática de discos duros para los cuales sea necesario, use el comando kickstart **clearpart --initlabel** (consulte [Capítulo 32, Instalaciones Kickstart](#))

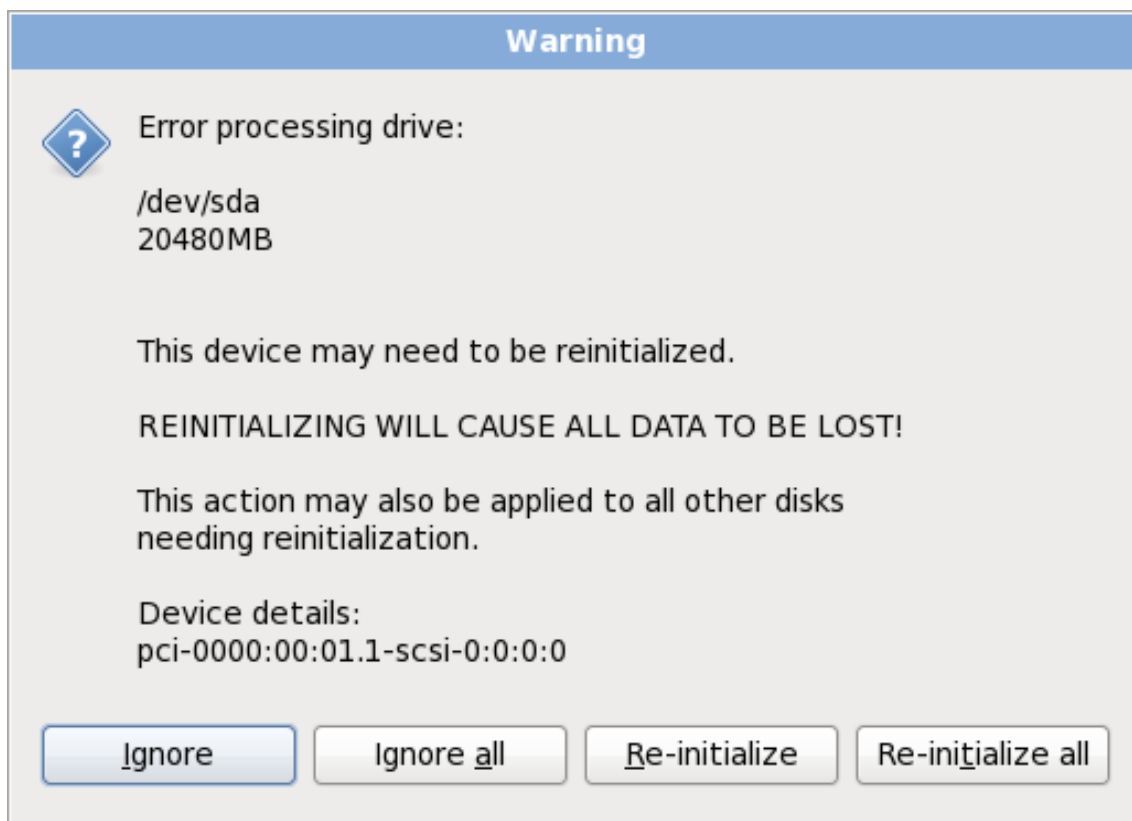

AVISO

Si tiene una configuración de discos no estandar que pueda ser desconectada durante la instalación, detectada y configurada posteriormente, apague su sistema, desconéctelos y reinicie la instalación.

16.14. ACTUALIZACIÓN DE UN SISTEMA EXISTENTE

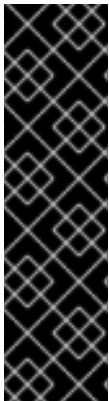

IMPORTANTE

Red Hat no admite actualizaciones en-sitio entre las versiones principales de Red Hat Enterprise Linux. Una versión principal se denota por el cambio total del número de versión. Por ejemplo, Red Hat Enterprise Linux 5 y Red Hat Enterprise Linux 6 son versiones de Red Hat Enterprise Linux.

Las actualizaciones entre las versiones principales no preservan todas las configuraciones del sistema, los servicios o configuraciones personalizadas. En consecuencia, Red Hat recomienda instalaciones nuevas cuando se quiera actualizar el sistema de una versión principal a otra.

El sistema de instalación automáticamente detecta cualquier instalación existente de Red Hat Enterprise Linux. El proceso de actualización pone al día el software del sistema con nuevas versiones, pero no elimina ningún dato de los directorios principales de los usuarios. La estructura de partición existente en sus discos duros no cambia. Su sistema de configuración cambia sólo si una actualización de paquete lo solicita. La mayoría de las actualizaciones no cambian la configuración del sistema, sino que en su lugar, instalan un archivo de configuración adicional para que usted lo examine más adelante.

Observe que los medios de instalación que usted está utilizando pueden no contener todos los paquetes de software que usted necesita para actualizar su computador.

16.14.1. El cuadro de diálogo de actualización

Si su sistema contiene una instalación de Red Hat Enterprise Linux, aparecerá un cuadro de diálogo preguntándole si desea actualizar esa instalación. Para realizar una actualización de un sistema existente, elija la instalación apropiada desde la lista desplegable y seleccione **Siguiente**.

Figura 16.35. El cuadro de diálogo de actualización

NOTA

El software instalado en forma manual en su sistema de Red Hat Enterprise Linux, puede comportarse de manera diferente tras una actualización. Es posible que tenga que reinstalar manualmente o recopilar este software después de una actualización para verificar si se comporta correctamente en el sistema actualizado.

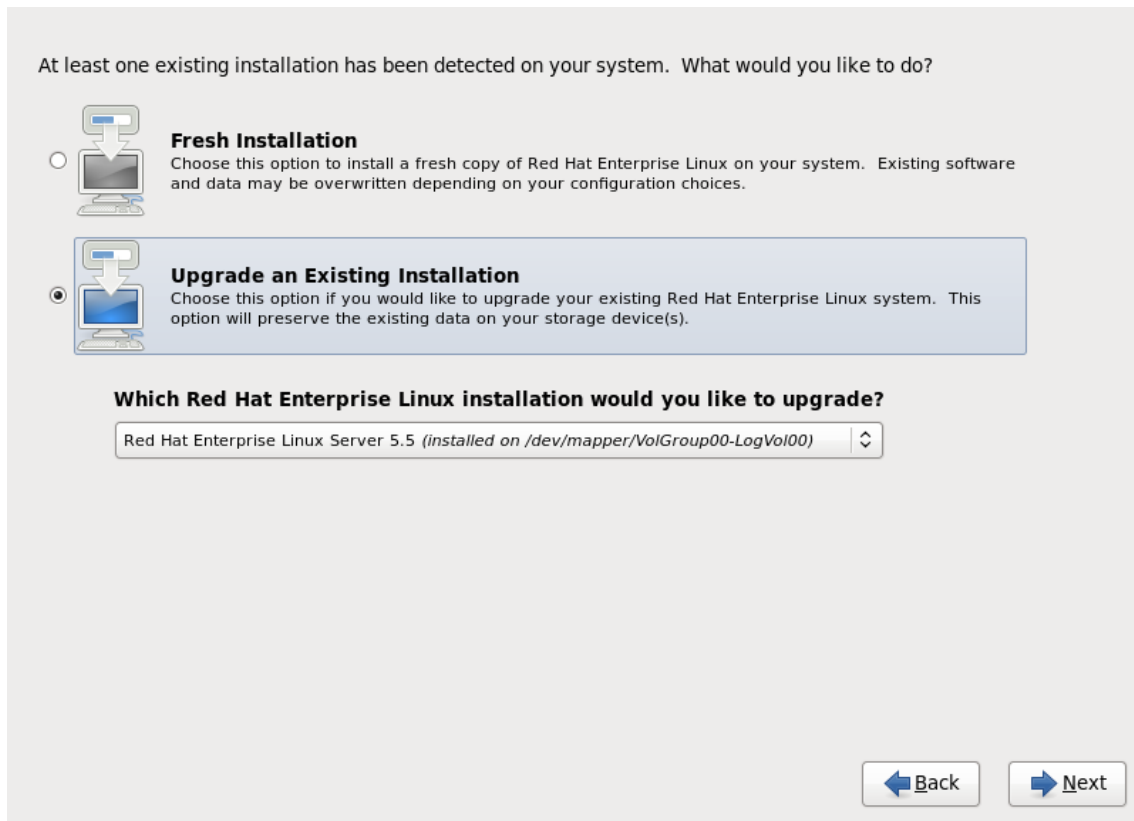
16.14.2. Actualización mediante el instalador

NOTA

En general, Red Hat recomienda que usted guarde los datos de usuario en una partición independiente **/home** y realice una instalación fresca. Para obtener información sobre particiones y cómo configurarlas, consulte la [Sección 9.13, “Configuración del particionamiento del disco”](#).

Si elige actualizar su sistema mediante un programa de instalación, cualquier software que no sea proporcionado por Red Hat Enterprise Linux y que entre en conflicto con software de Red Hat Enterprise Linux se sobrescribirá. Antes de comenzar a actualizar de esta forma, haga una lista de sus paquetes actuales del sistema para una referencia posterior:

```
rpm -qa --qf '%{NAME} %{VERSION}-%{RELEASE} %{ARCH} ' > ~/old-pkglist.txt
```

Tras la instalación, consulte esta lista para descubrir cuáles paquetes puede necesitar para reconstruir o recuperar de fuentes diferentes a Red Hat.

Luego, haga una copia de seguridad de todos los datos de configuración del sistema:

■

```
su -c 'tar czf /tmp/etc-`date +%F`.tar.gz /etc'
su -c 'mv /tmp/etc-*.tar.gz /home'
```

Haga una copia de seguridad de los datos importantes antes de realizar una actualización. Los datos importantes deben incluir el contenido de su directorio completo **/home** como también contenido de servicios tales como un servidor Apache, FTP, o SQL, o un sistema de manejo de código fuente. Aunque las actualizaciones no son destructivas, si comete un error, hay una pequeña posibilidad de pérdida de datos.

AVISO

Observe que los ejemplos anteriores almacenan materiales de respaldo en un directorio **/home**. Si su directorio **/home** no es una partición independiente *¡no debe seguir estos ejemplos al pie de la letra!* Almacene sus copias de seguridad en otro dispositivo diferente tales como discos CD o DVD o en un disco duro externo.

Para obtener mayor información sobre cómo completar el proceso de actualización más adelante, consulte la [Sección 35.2, “Cómo finalizar una actualización”](#).

16.15. CONFIGURACIÓN DEL PARTICIONAMIENTO DEL DISCO

AVISO

Es aconsejable hacer copias de seguridad de los datos que tenga en sus sistemas. Por ejemplo, si está actualizando o creando un sistema de arranque dual, debería hacer copias de seguridad de los datos que desea conservar en sus dispositivos de almacenamiento. Tenga en cuenta que de ocurrir algún error se podrían perder todos sus datos.

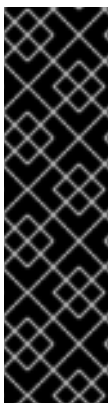

IMPORTANTE

Si instala Red Hat Enterprise Linux en modo de texto, solo puede utilizar el esquema de particiones descrito en esta sección. No podrá agregar o eliminar particiones o sistemas de archivos aparte de los que el instalador añade o elimina automáticamente. Si requiere una diseño personalizado en el momento de la instalación, deberá realizar una instalación gráfica sobre una conexión VNC o una instalación kickstart.

Además, opciones avanzadas como LVM, sistemas de archivos encriptados, y sistemas de archivos cuya extensión pueda modificarse, están disponibles sólo en el modo gráfico de instalación, o en el modo de instalación kickstart.

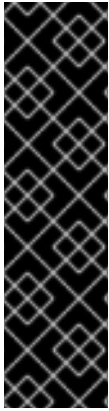

IMPORTANTE

Si tiene una tarjeta RAID, tenga en cuenta que algunos BIOS no soportan el arranque desde la tarjeta RAID. En tales casos, se debe crear la partición **/boot/** en una partición fuera de la formación RAID (en un disco duro separado, por ejemplo). Un disco duro interno es necesario para la creación de particiones con tarjetas RAID problemáticas.

Es necesaria una partición **/boot/** para las configuraciones de software RAID.

Si ha decidido dividir automáticamente el sistema, deberá seleccionar **Revisar** y modificar manualmente la partición **/boot/**.

El particionamiento le permitirá dividir su disco duro en secciones individuales que se comportan como si fueran un disco duro en sí mismos. El particionamiento es especialmente útil si está ejecutando varios sistemas operativos. Si no está seguro de cómo particionar su disco, lea el [Apéndice A, Introducción a la creación de particiones](#) para obtener mayor información.

Which type of installation would you like?

☐ **Use All Space**
Removes all partitions on the selected device(s). This includes partitions created by other operating systems.
Tip: This option will remove data from the selected device(s). Make sure you have backups.

☒ **Replace Existing Linux System(s)**
Removes only Linux partitions (created from a previous Linux installation). This does not remove other partitions you may have on your storage device(s) (such as VFAT or FAT32).
Tip: This option will remove data from the selected device(s). Make sure you have backups.

☐ **Shrink Current System**
Shrinks existing partitions to create free space for the default layout.

☐ **Use Free Space**
Retains your current data and partitions and uses only the unpartitioned space on the selected device(s), assuming you have enough free space available.

☐ **Create Custom Layout**
Manually create your own custom layout on the selected device(s) using our partitioning tool.

☐ Encrypt system

☐ Review and modify partitioning layout

Figura 16.36. Configuración del particionamiento del disco

En esta pantalla puede elegir entre crear un diseño de partición predeterminado en una de las cuatro formas diferentes o elegir particionar en forma manual dispositivos de almacenamiento para crear un diseño personal.

Las primeras cuatro opciones le permiten realizar una instalación automatizada sin necesidad de que Ud. mismo divida sus dispositivos de almacenamiento. Si no se siente seguro durante la partición de su sistema, elija una de estas opciones y permita que el programa de instalación haga el particionamiento de los dispositivos de almacenamiento por usted. Según la opción que elija, aún puede controlar los datos (si los hay) que deben ser borrados del sistema.

Sus opciones son:

Usar todo el espacio

Seleccione esta opción para remover todas las particiones en sus discos duros (esto incluye particiones creadas por otros sistemas operativos tales como particiones de Windows VFAT o NTFS).

**AVISO**

Si selecciona esta opción, todos los datos en los discos duros seleccionados serán eliminados por el programa de instalación. No seleccione esta opción si tiene información que desea conservar en los discos donde está instalando Red Hat Enterprise Linux.

En particular, no seleccione esta opción cuando configure un sistema para cargar en cadena el gestor de arranque de Red Hat Enterprise Linux desde otro gestor de arranque.

Remplazar sistemas de Linux existentes

Seleccione esta opción para remover solamente las particiones creadas por una instalación anterior de Linux. Esta opción no remueve particiones que usted pueda tener en sus discos duros (tales como particiones VFAT o FAT32).

Reducir el sistema actual

Seleccione esta opción para reducir manualmente sus datos y particiones actuales, e instalar un diseño predeterminado de Red Hat Enterprise Linux en el espacio liberado.

**AVISO**

Si reduce particiones sobre las que se encuentran instalados otros sistemas operativos, es muy probable que luego no pueda utilizar esos sistemas. Si bien esta opción de particionamiento no destruye datos, es muy común que para poder funcionar correctamente, los sistemas operativos necesiten de espacio libre en sus particiones. Antes de reducir una partición que contenga algún sistema operativo que luego quiera utilizar, asegúrese de averiguar cuánto espacio necesita dejarles libre para que puedan funcionar.

Usar espacio libre

Seleccione esta opción para retener sus datos y particiones actuales e instalar Red Hat Enterprise Linux en el espacio disponible sin utilizar en las unidades de almacenamiento. Verifique si tiene suficiente espacio disponible en las unidades de almacenamiento antes de seleccionar esta opción — la [Sección 11.4, “¿Tiene suficiente espacio en disco?”](#).

Crear un diseño personal

Seleccione esta opción para particionar manualmente dispositivos de almacenamiento y crear diseños personales. Consulte la [Sección 16.17, “Creando un diseño personal o modificando el diseño predeterminado”](#)

Seleccione su método de particionamiento preferido haciendo clic en el botón de opción a la izquierda de su descripción en el cuadro de diálogo.

Seleccione **Encriptar sistema** para cifrar todas las particiones excepto la partición **/boot**. Para obtener mayor información, consulte la [Apéndice C, Cifrado de Disco](#).

Para revisar y realizar los cambios necesarios en las particiones creadas automáticamente, seleccione la opción **Revisar**. Después de seleccionar **Revisar** y pulsar en **Siguiente** para continuar, verá las particiones creadas por **anaconda**. También podrá modificar estas particiones si no cumplen sus necesidades.

IMPORTANTE

Para configurar el gestor de arranque de Red Hat Enterprise Linux para *carga en cadena* desde un gestor de carga diferente, debe especificar la unidad de arranque en forma manual. Si elige cualquiera de estas opciones de particionamiento, deberá seleccionar la opción **Revisar y modificar diseño de particiones** antes de hacer clic en **Siguiente** o no podrá especificar la unidad de arranque correcta.

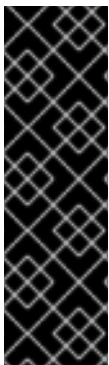

IMPORTANTE

Al instalar Red Hat Enterprise Linux 6 en un sistema con dispositivos de almacenamiento multirutas y no-multirutas, el diseño de particionamiento automático en el instalador podría crear grupos de volúmenes que contengan una mezcla de dispositivos multirutas y no-multirutas. Esto va en contra del propósito de almacenamiento multirutas.

Le aconsejamos seleccionar solamente dispositivos multirutas o no-multirutas en la pantalla de selección del disco que aparece después de seleccionar el particionamiento automático

Una vez haya completado sus selecciones haga clic en **Siguiente** para continuar.

16.16. ENCRIPtar PARTICIONES

Si seleccionó la opción **Encriptar sistema**, el instalador le pedirá su frase de acceso con la cual encriptar las particiones en el sistema.

Las particiones son encriptadas mediante *Linux Unified Key Setup* — consulte [Apéndice C, Cifrado de Disco](#) para obtener mayor información.

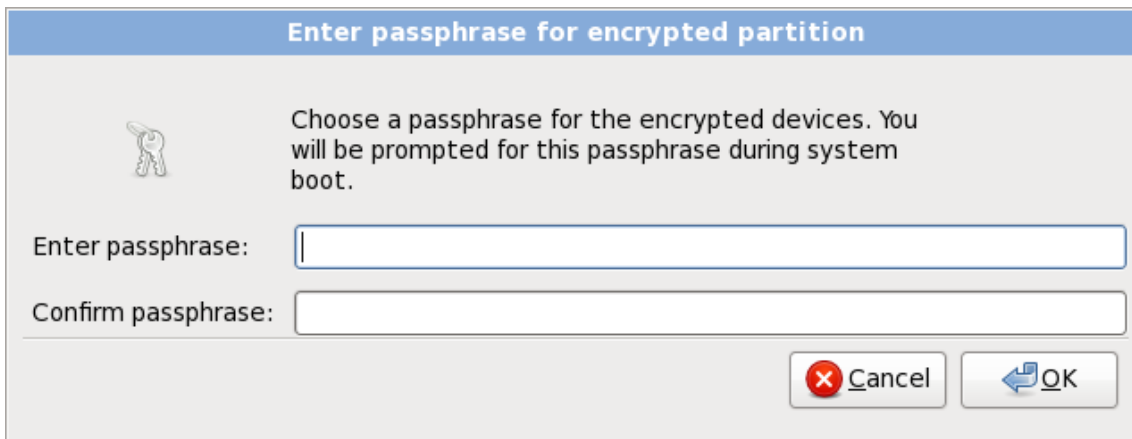

Enter passphrase for encrypted partition

Choose a passphrase for the encrypted devices. You will be prompted for this passphrase during system boot.

Enter passphrase:

Confirm passphrase:

 **Cancel**  **OK**

Figura 16.37. Ingrese la frase de acceso para partición cifrada

Elija una frase de acceso y escríbala en cada uno de los dos campos del cuadro de diálogo. Deberá proporcionar esta frase de acceso cada vez que el sistema inicie.

AVISO

Si pierde esta frase de acceso, las particiones encriptadas y los datos en ellas serán completamente inaccesibles. No hay forma de recuperar una frase de acceso perdida.

Observe que si realiza una instalación kickstart de Red Hat Enterprise Linux, usted puede guardar frases encriptadas y crear frases de acceso de respaldo durante la instalación. Consulte [Sección C.3.2, “Guardar frases de acceso”](#) y [Sección C.3.3, “Creando y guardando frases de acceso de respaldo”](#).

16.17. CREANDO UN DISEÑO PERSONAL O MODIFICANDO EL DISEÑO PREDETERMINADO

Si eligió una de las cuatro opciones de particionamiento automáticas y no seleccionó **Revisar**, vaya directamente a [Sección 16.18, “Escribir cambios en disco”](#).

Si ha escogido una de las opciones de particionamiento automático y seleccionó **Revisar**, puede aceptar la configuración de las particiones actuales (haga clic en **Siguiente**), o modificar la configuración manualmente en la pantalla de particionamiento.

Si ha decidido crear un diseño personalizado, debe indicarle al programa de instalación en dónde instalar Red Hat Enterprise Linux. Para ello, defina los puntos de montaje para una o más particiones en las cuales Red Hat Enterprise Linux será instalado.

Si aún no ha decidido cómo configurar sus particiones, consulte el [Apéndice A, Introducción a la creación de particiones](#) y la [Sección 16.17.5, “Esquema de particionamiento recomendado”](#). Como mínimo necesita una partición de root (/) de tamaño apropiado, una partición **/boot/**, una partición de arranque PPC PReP y una partición swap apropiada para la cantidad de RAM que usted tiene en su sistema.

Anaconda puede manipular los requisitos de particionamiento de una instalación normal.

Figura 16.38. Particionamiento en IBM System p

La pantalla de particionamiento contiene dos paneles. El panel superior contiene una representación gráfica en el disco duro, volumen lógico o dispositivo RAID seleccionados en el panel inferior.

Arriba de la representación gráfica del dispositivo, se puede ver el revisar el nombre de la unidad (por ejemplo, /dev/hda), su tamaño (en MB) y su modelo tal como fue detectado por el programa de instalación.

Haga clic con el ratón para resaltar un campo determinado en la pantalla gráfica. Haga doble clic para modificar la partición o para crear una partición fuera del espacio libre existente.

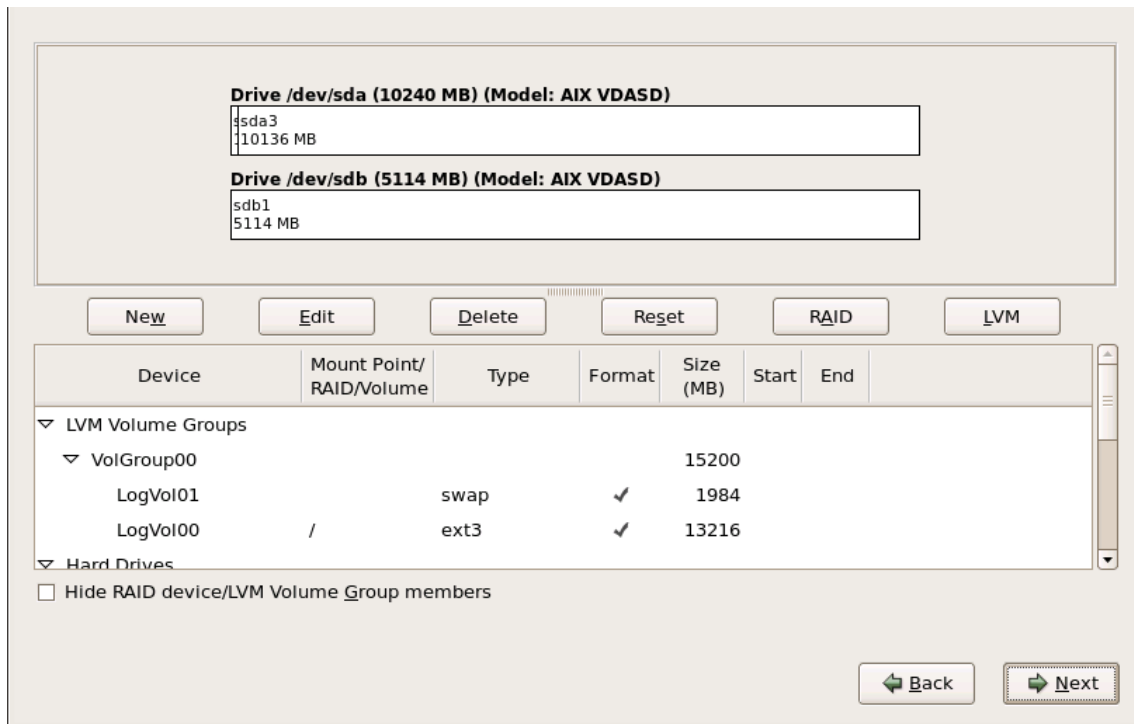
El panel inferior contiene una lista de todas las unidades, volúmenes lógicos y dispositivos RAID para ser utilizados durante la instalación, como se especificó anteriormente en el proceso de instalación — consulte [Sección 16.12, “Asignar dispositivos de almacenamiento”](#).

Los dispositivos son agrupados por tipo: Haga clic en los triángulos pequeños a la izquierda de cada tipo de dispositivo para ver u ocultar dispositivos de ese tipo.

Anaconda muestra varios detalles para cada dispositivo listado:

Dispositivo

el nombre del dispositivo, volumen lógico o partición

tamaño (MB)

el tamaño del dispositivo, volumen lógico o partición en (MB)

Punto de montaje/RAID/Volumen

El *punto de montaje* (sitio dentro de un sistema de archivos) en el cual debe ser montada una partición, o el nombre del RAID o grupo de volumen lógico del cual hace parte.

Tipo

el tipo de partición. Si la partición es una partición estándar, este campo muestra el tipo del sistema de archivos en la partición (por ejemplo, ext4). De otro modo, indica que la partición es un **volumen físico (LVM)**, o parte de un **RAID software**

Formato

Una marca de verificación en esta columna indica que la partición será formateada durante la instalación.

Bajo el panel inferior hay cuatro botones: **Crear**, **Editar**, **Borrar**, y **Restablecer**.

Seleccione un dispositivo o partición al hacer clic ya sea en la representación gráfica en el panel superior o en la lista en el panel inferior, luego haga clic en uno de los cuatro botones para llevar a cabo las siguientes acciones:

Crear

Crea una partición, volumen lógico o RAID de software

Editar

Modifica una partición, volumen lógico o RAID de software. Observe que el botón **Resize** es solamente para achicar y no agrandar las particiones.

Borrar

Retira una partición, volumen lógico o RAID de software

Restablecer

Borra los cambios hechos en la pantalla

16.17.1. Crear almacenamiento

El cuadro de diálogo **Crear almacenamiento** le permite crear nuevas particiones de almacenamiento, volúmenes lógicos, y RAID de software. **Anaconda** presenta opciones como disponibles o no disponibles según el almacenamiento que ya esté presente o configurado en el sistema para transferir al sistema.

Figura 16.39. Creación de almacenamiento

Las opciones están agrupadas bajo **Crear partición**, **Crear software RAID** y **Crear LVM** así:

Crear partición

Consulte [Sección 9.15.2, “Añadir particiones”](#) para obtener información del cuadro de diálogo **Añadir partición**.

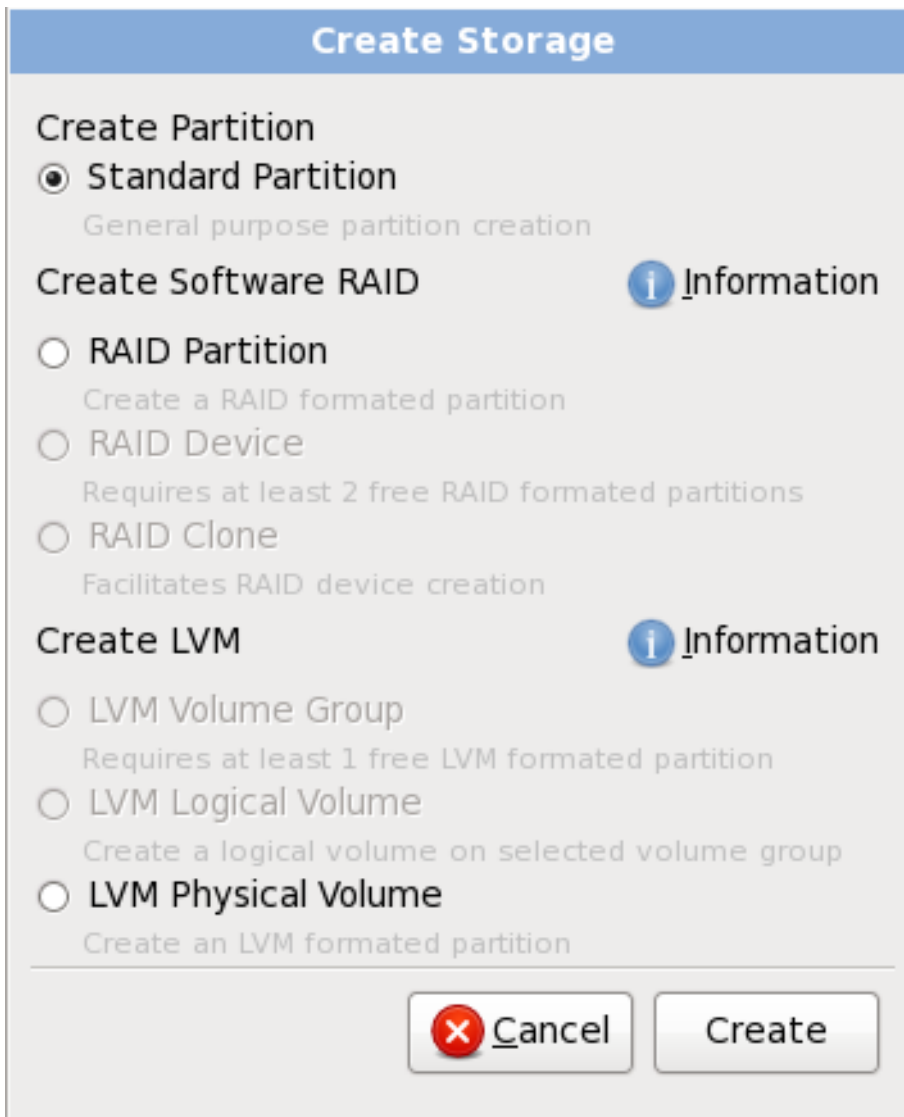
- **Partición estándar** — crear una partición de disco estándar (como se describió en [Apéndice A, Introducción a la creación de particiones](#)) en espacio sin asignar.

Crear RAID software

Consulte [Sección 23.15.3, “Crear RAID software”](#) para más información.

- **Partición de RAID** — crear una partición en un espacio sin asignar para formar parte de un dispositivo de RAID software, dos o más particiones RAID deben estar disponibles en el sistema.
- **Dispositivo RAID** — combina dos o más particiones en un dispositivo de RAID software. Al elegir esta opción, usted puede especificar el tipo de dispositivo RAID para crear (el *nivel RAID*). Esta opción está disponible solamente cuando dos o más particiones de RAID están

disponibles en el sistema.

Crear volumen lógico LVM

Consulte [Sección 16.17.4, “Crear volumen lógico LVM”](#) para más información.

- **Volumen físico LVM** — crear un *volumen físico* en un espacio no asignado.
- **Grupo de volumen LVM** — crear un *grupo de volumen* desde uno o más volúmenes físicos. Esta opción sólo está disponible cuando al menos un volumen físico está disponible en el sistema.
- **Volumen lógicos LVM** — crear un *volumen lógico* en un grupo de volumen. Esta opción sólo está disponible cuando al menos un grupo de volumen está disponible en el sistema.

16.17.2. Añadir particiones

Para añadir una nueva partición, seleccione el botón **Crear**. Una cajilla de diálogo aparecerá (consulte la [Figura 16.40, “Creación de una nueva partición”](#)).

NOTA

Debe dedicar al menos una partición para la instalación. Para mayor información, consulte el [Apéndice A, Introducción a la creación de particiones](#).

Figura 16.40. Creación de una nueva partición

- **Punto de montaje:** Ingrese el punto de montaje de la partición. Por ejemplo, si la partición

va a ser la partición raíz, introduzca `/`; introduzca `/boot` para la partición `/boot`, etc. También puede utilizar el menú desplegable para elegir el punto de montaje correcto para su partición. No se debe establecer el punto de montaje para la partición swap; sólo basta con seleccionar **swap** como tipo de sistema de archivos.

- **Tipo de sistema de archivos:** Utilizando el menú desplegable, seleccione el tipo de sistema de archivo para esta partición. Para mayor información sobre los tipos de sistemas de archivos consulte la [Sección 16.17.2.1, “Tipos de sistemas de archivos”](#).
- **Unidades admisibles:** Este campo contiene una lista de los discos duros instalados en su sistema. Si la casilla de un disco duro está seleccionada, se puede crear una partición en ese disco. Si la casilla *no* está seleccionada, entonces la partición *nunca* se creará en ese disco. Usando diferentes combinaciones en estas casillas de verificación, se puede hacer que **anaconda** coloque las particiones donde Ud las necesite, o bien podemos dejar que **anaconda** decida dónde deberán ir las particiones.
- **Tamaño (MB):** Introduzca el tamaño de la partición (en megabytes). Tenga en cuenta que este campo comienza con 200MB y, a no ser que este valor sea modificado, sólo creará una partición de 200 MB.
- **Opciones de tamaño adicionales:** Elija si desea mantener el tamaño de la partición fijo, permitirle que "crezca" (llenando el espacio del disco duro disponible) hasta un cierto punto, o si desea permitirle que crezca y que ocupe todo espacio de disco duro restante disponible.

Si elige **Llenar todo el espacio hasta (MB)**, debe dar el límite del tamaño en el campo de la derecha de esta opción. Así podrá mantener una cierta cantidad de espacio libre en su disco duro para utilizar en el futuro.

- **Forzar a partición primaria:** establece si la partición creada debe ser una de las cuatro primeras particiones del disco duro. Si no se selecciona, la partición es creada como partición lógica. Consulte la [Sección A.1.3, “Particiones en el interior de particiones -- Una introducción a las particiones ampliadas.”](#) para obtener mayor información.
- **Encriptar:** Elija si desea cifrar la partición para que los datos almacenados en ella no puedan ser accedidos sin una frase de acceso, incluso si el dispositivo de almacenaje está conectado a otro sistema. Consulte [Apéndice C, Cifrado de Disco](#) para obtener información sobre cifrado de dispositivos de almacenamiento. Al seleccionar esta opción, el instalador le pedirá su frase de acceso antes de escribir la partición al disco.
- **Aceptar:** Seleccione **Aceptar** una vez que esté satisfecho con la configuración y desee crear la partición.
- **Cancelar:** Seleccione **Cancelar** si no desea crear una partición.

16.17.2.1. Tipos de sistemas de archivos

Red Hat Enterprise Linux le permite crear diferentes tipos de particiones y sistemas de archivos. A continuación se presenta una breve descripción de los diferentes sistemas de archivos disponibles y de cómo se pueden utilizar.

Tipos de Partición

- **Partición estándar** — Una partición estándar puede contener un sistema de archivos o espacio swap, puede proporcionar un contenedor para software RAID o un volumen físico LVM.
- **swap** — las particiones swap (espacio de intercambio) son utilizadas para apoyar a la memoria

virtual. En otras palabras, los datos son escritos a una partición swap cuando no hay suficiente memoria RAM para almacenar los datos que su sistema está procesando. Consulte el *Manual de implementación de Red Hat Enterprise Linux* para obtener mayor información.

- **Software RAID** — La creación de dos o más particiones RAID permiten la creación de dispositivos RAID. Para obtener mayor información sobre RAID, consulte el capítulo *RAID (conjunto redundante de discos independientes)* en el *Manual de implementación de Red Hat Enterprise Linux*.
- **Volumen lógico (LVM)** — La creación de una o más particiones de volúmenes físicos (LVM) le permite crear un volumen lógico. LVM puede mejorar el rendimiento de los discos físicos. Para obtener mayor información sobre LVM, consulte el *Manual de Implementación de Red Hat Enterprise Linux*.

Sistemas de archivos

- **ext4** — El sistema de archivos ext4 está basado en el sistema de archivos ext3 y tiene numerosas mejoras. Estas mejoras incluyen soporte para sistemas de archivos más grandes y archivos grandes, la asignación de espacio de disco más rápida y eficiente, sin limitación en el número de subdirectorios dentro de un directorio, control del sistema de archivos más rápido, y diarios más robustos. El sistema de archivos ext4 está seleccionado por defecto y se recomienda su uso.
- **ext3** — El sistema de archivos ext3 se basa en el sistema de archivos ext2 y tiene una ventaja principal — diarios (journaling). El uso de un sistema de archivos de diario reduce el tiempo de recuperación tras una falla, ya que no es necesario ejecutar **fsck** en el sistema de archivos. [7]
- **ext2** — Un sistema de archivos ext2 soporta tipos de archivos Unix estándar (archivos regulares, directorios, enlaces simbólicos, etc). Ofrece la posibilidad de asignar nombres de archivos de hasta 255 caracteres.
- **xfs** — XFS es un sistema de archivos a highly scalable, high-performance file system that supports filesystems up to 16 exabytes (approximately 16 million terabytes), files up to 8 exabytes (approximately 8 million terabytes) and directory structures containing tens of millions of entries. XFS supports metadata journaling, which facilitates quicker crash recovery. The XFS file system can also be defragmented and resized while mounted and active.
- **vfat** — El sistema de archivos VFAT es un sistema de archivos de Linux compatible con los nombres largos en el sistema de archivos FAT de Microsoft Windows.
- **Btrfs** — Btrfs es un sistema de archivos en etapa de desarrollo capaz de administrar y de dirigir no sólo una mayor cantidad de archivos y de mayor tamaño que los sistemas ext2, ext3 y ext4. Btrfs está diseñado para hacer el sistema de archivos tolerante a diversos errores, y para facilitar la detección y reparación de los mismos en el momento en que están ocurriendo. Utiliza sumas de verificación para asegurar la validez de los datos y de los metadatos, y provee capturas del sistema de archivos que pueden servir para realizar copias de seguridad o reparaciones.

Dado que Btrfs se encuentra todavía en una etapa de experimentación y desarrollo, el programa de instalación no lo ofrece por defecto. Si quiere crear una partición Btrfs sobre un disco, debe comenzar el proceso de instalación con la opción de inicialización **btrfs**. Consulte [Capítulo 28, Opciones de arranque](#) para más instrucciones.

**AVISO**

Red Hat Enterprise Linux 6 incluye Btrfs como una muestra de tecnología futura para permitirle así experimentar con este nuevo sistema de archivos. No debería elegir Btrfs para particiones que contengan datos valiosos o que sean esenciales para la operación de sistemas importantes.

16.17.3. Crear RAID software

Las *Matrices redundantes de discos independientes* (RAID) constan de muchos dispositivos de almacenamiento, los cuales están ordenados para rendimiento aumentado proporcionado y — en algunas configuraciones — mayor tolerancia a las fallas. Consulte la *Guía de instalación de Red Hat Enterprise Linux* para obtener una descripción completa de las clases diferentes de RAID.

Para crear un dispositivo RAID, primero debe crear particiones de RAID software. Una vez que haya creado dos o más particiones RAID software, seleccione **Crear RAID** para añadir las particiones RAID software en un dispositivo RAID.

Partición de RAID

Elija esta opción para configurar una partición para RAID software. Esta opción es la única opción disponible si su disco contiene particiones RAID sin software. Este es el mismo cuadro de diálogo que aparece al agregar una partición estándar — consulte [Sección 16.17.2, “Añadir particiones”](#) para obtener una descripción de las opciones disponibles. Observe, sin embargo, que el **Tipo de sistema de archivos** debe estar configurado como **RAID software**

Add Partition

Mount Point: <Not Applicable>

File System Type: software RAID

Allowable Drives:

<input checked="" type="checkbox"/>	sda	80480 MB	ATA HARDDISK
<input checked="" type="checkbox"/>	sdb	80480 MB	ATA HARDDISK

Size (MB): 200

Additional Size Options

☐ Fixed size

☐ Fill all space up to (MB): 1

☒ Fill to maximum allowable size

☐ Force to be a primary partition

☐ Encrypt

Cancel **OK**

Figura 16.41. Crear una partición de RAID software

Dispositivo RAID

Elija esta opción para construir un dispositivo RAID a partir de dos o más particiones RAID existentes. Esta opción está disponible si se configuraron dos o más particiones para software RAID.

Make RAID Device

Mount Point:

File System Type:

RAID Device:

RAID Level:

RAID Members:

<input type="checkbox"/>	sda2	81306 MB
<input type="checkbox"/>	sdb1	81502 MB

Number of spares:

☐ **Encrypt**

Figura 16.42. Crear un dispositivo RAID

Seleccione el tipo de sistema de archivos como para una partición estándar.

Anaconda automáticamente sugiere un nombre de dispositivo RAID, pero puede manualmente seleccionar nombres de **md0** a **md15**.

Haga clic en las casillas de verificación al lado de los dispositivos de almacenamiento individuales para incluirlos o removerlos de este RAID.

El **nivel RAID** corresponde a un tipo particular de RAID. Elija entre las siguientes opciones:

- **RAID 0** — distribuye datos a través de dispositivos de almacenamiento múltiples. Los RAID de nivel 0 ofrecen rendimiento aumentado en particiones estándar, y se pueden utilizar para agrupar el almacenamiento de múltiples dispositivos en un dispositivo virtual grande. Observe que los RAID de nivel 0 no ofrecen redundancia y que la falla de un dispositivo en una matriz destruye la matriz entera. RAID 0 requiere al menos dos particiones RAID.
- **RAID 1** — copia en espejo los datos en el dispositivo de almacenamiento en uno o más dispositivos de almacenamiento. Los dispositivos adicionales en la matriz proporcionan aumento de los niveles de redundancia. RAID 1 requiere al menos dos particiones RAID.
- **RAID 4** — distribuye dispositivos de almacenamiento múltiples, aunque usa un dispositivo en la matriz para almacenar información de paridad que guarda la matriz en caso de que algún dispositivo dentro de la matriz falle. Puesto que toda la información de paridad se almacena en un solo dispositivo, el acceso al dispositivo crea un cuello de botella en el rendimiento de la matriz. RAID 4 requiere al menos tres particiones RAID.

- **RAID 5** — distribuye datos e información de paridad a través de los dispositivos de almacenamiento múltiples. Por lo tanto, los RAID de nivel 5 ofrecen ventajas de rendimiento de distribución de datos a través de varios dispositivos, pero no comparten el cuello de botella de los RAID de nivel 4 porque la información de paridad también se distribuye a través de la matriz. RAID 5 requiere por lo menos tres particiones RAID.
- **RAID 6** — el RAID de nivel 6 es similar al RAID de nivel 5, pero en lugar de almacenar únicamente un set de información de paridad, almacenan dos sets. RAID 6 requiere por lo menos cuatro particiones RAID.
- **RAID 10** — Los RAID de nivel 10 son *RAID anidados* o *RAID híbridos*. Los RAID de nivel 10 se construyen mediante la distribución de datos en sets copiados en espejo de dispositivos de almacenamiento. Por ejemplo, un RAID de nivel 10 compuesto por cuatro particiones RAID consta de dos pares de particiones en las cuales una partición copia en espejo a la otra. Luego los datos se distribuyen a través de los dos pares de dispositivos de almacenamiento, como en un RAID de nivel 0. Un RAID de nivel 10 requiere por lo menos cuatro particiones RAID.

16.17.4. Crear volumen lógico LVM

IMPORTANTE

La configuración inicial de LVM no está disponible en una instalación en modo de texto. Si necesita crear una configuración LVM desde el comienzo, presione **Alt+F2** para usar una consola virtual diferente y ejecute el comando **lvm**. Para volver a la instalación en modo de texto, presione **Alt+F1**.

El *Administrador de volumen lógico* (LVM) presenta una visión sencilla y lógica del espacio de almacenamiento físico subyacente, como por ejemplo discos duros o LUN. Las particiones en almacenamiento físico están representadas como *volúmenes físicos* que pueden ser reunidos en *grupos de volumen*. Cada grupo de volumen puede estar dividido en varios *volúmenes lógicos*, cada uno de los cuales es análogo a la partición de disco estándar. Por lo tanto, los volúmenes lógicos LVM funcionan como particiones que pueden abarcar múltiples discos físicos.

Para leer más acerca de LVM, consulte el *Manual de implementación de Red Hat Enterprise Linux*. Observe que LVM sólo está disponible en el programa de instalación gráfica.

Volumen físico de LVM

Elija esta opción para configurar una partición o dispositivo como un volumen físico LVM. Esta es la única opción disponible si su almacenamiento aún no contiene Grupos de volumen lógico. Es el mismo cuadro de diálogo que aparece cuando agrega la partición estándar — consulte [Sección 16.17.2, “Añadir particiones”](#) para obtener una descripción de las opciones disponibles. Observe, sin embargo, que el **Tipo de sistema de archivos** debe estar configurado para **volumen físico (LVM)**.

Add Partition

Mount Point: <Not Applicable>

File System Type: physical volume (LVM)

Allowable Drives:

<input checked="" type="checkbox"/>	sda	20480 MB	ATA HARDDISK
-------------------------------------	-----	----------	--------------

Size (MB): 200

Additional Size Options

☐ Fixed size

☐ Fill all space up to (MB): 1

☒ Fill to maximum allowable size

☐ Force to be a primary partition

☐ Encrypt

Cancel **OK**

Figura 16.43. Crear un volumen físico LVM

Crear un Grupo de volumen lógico LVM

Elegir esta opción para crear grupos de volumen lógico LVM de los volúmenes físicos LVM disponibles o para añadir volúmenes lógicos existentes a un grupo de volumen.

Make LVM Volume Group

Volume Group Name:

Physical Extent:

Physical Volumes to Use:

<input checked="" type="checkbox"/>	sda1	5000.00 MB
-------------------------------------	------	------------

Used Space: 0.00 MB (0.0 %)
 Free Space: 4996.00 MB (100.0 %)
 Total Space: 4996.00 MB

Logical Volumes

Logical Volume Name	Mount Point	Size (MB)

Add
Edit
Delete

Cancel OK

Figura 16.44. Crear un grupo de volumen LVM

Para asignar uno o más volúmenes físicos a un grupo de volúmenes, primero asigne un nombre al grupo. Luego seleccione los volúmenes a usar en el grupo de volúmenes. Finalmente, configure los volúmenes lógicos en cualquier grupo de volumen con las opciones **Agregar**, **Editar** y **Eliminar**.

No se puede eliminar un volumen físico de un grupo de volumen si al hacerlo no se deja espacio suficiente para los volúmenes lógicos del grupo. Tome por ejemplo un grupo de volumen compuesto de dos particiones de volumen físico LVM de 5 GB, que contienen 8GB de volumen lógico. El instalador no le permitirá eliminar ninguno de los volúmenes físicos que lo componen, dado que dejaría sólo 5 GB en el grupo para un volumen lógico de 8GB. Si reduce el tamaño total de cualquier volumen lógico apropiadamente, puede entonces eliminar un volumen físico del grupo de volumen. En el ejemplo, si se redujera el tamaño del volumen lógico a 4GB, le permitiría eliminar uno de los volúmenes físicos de 5 GB.

Crear un volumen lógico

Elija esta opción para crear un volumen lógico de LVM. Seleccione el punto de montaje, el tipo de sistema de archivo y el tamaño (en MB), como si fuera una partición de disco estándar. También puede elegir un nombre para un volumen lógico y especificar el grupo de volumen al cual éste pertenece.

Figura 16.45. Crear un volumen lógico

16.17.5. Esquema de particionamiento recomendado

A no ser que haya una buena razón para hacer lo contrario, se recomienda crear las siguientes particiones:

- Una partición swap (de al menos 256 MB) — las particiones swap sirven para soportar la memoria virtual. En otras palabras, los datos se escriben en una partición swap cuando no hay suficiente memoria RAM para almacenar la información que su sistema está procesando.

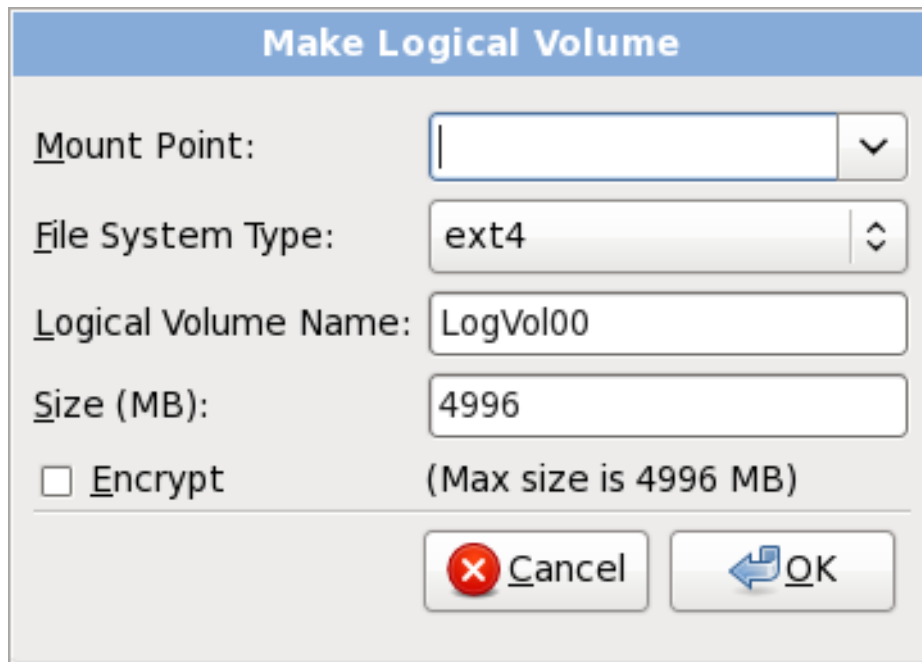
En años anteriores, la cantidad recomendada de espacio swap aumentaba en forma lineal con la cantidad de RAM en el sistema. No obstante, debido a que la cantidad de memoria en sistemas modernos ha aumentado a cientos de GB, ahora se reconoce que la cantidad de espacio swap que el sistema necesita es una función de la carga de trabajo de la memoria que se ejecuta en ese sistema.

El espacio swap suele designarse durante la instalación, aunque puede ser difícil determinar la carga de memoria de un sistema en ese momento. Durante una instalación de kickstart, puede solicitar que la cantidad de espacio swap se establezca de forma automática.

Sin embargo, esta configuración no está calibrada para su sistema, por lo tanto use la siguiente tabla si requiere una cantidad de espacio de swap más precisa.

Tabla 16.2. Sistema de espacio swap recomendado

Cantidad de RAM en el sistema	Cantidad recomendada de espacio swap
4GB de RAM o menos	Un mínimo de 2GB de espacio swap
De 4GB a 16GB de RAM	un mínimo de 4GB de espacio swap
De 16GB a 64GB de RAM	Un mínimo de 8GB de espacio swap

Cantidad de RAM en el sistema	Cantidad recomendada de espacio swap
De 64GB a 256GB de RAM	un mínimo de 16GB de espacio swap
De 256GB a 512GB de RAM	un mínimo de 32 GB de espacio swap

Observe que se puede obtener mejor rendimiento distribuyendo el espacio swap en varios dispositivos de almacenamiento, en particular en sistemas con controladores e interfaces rápidos.

- Una partición de arranque PReP en una primera partición de un disco duro — la partición de arranque PReP contiene el gestor de arranque **Yaboot** (el cual permite a otros sistemas POWER arrancar Red Hat Enterprise Linux). A menos que planea arrancar desde una fuente de red, deberá tener una partición de arranque PReP para arrancar Red Hat Enterprise Linux.

Para los usuarios de IBM System p: Se recomienda que la partición de arranque PReP esté entre 4 y 8 MB sin exceder a 10 MB.

- Una partición **/boot/** (250 MB) — la partición montada en **/boot/** contiene el kernel del sistema operativo (el cual permite que su sistema inicie Red Hat Enterprise Linux), junto con los archivos utilizados durante el proceso de arranque. Debido a las limitaciones de la mayoría de firmware de PC, se recomienda crear una pequeña partición para guardar estos archivos. Para la mayoría de los usuarios es suficiente una partición de arranque de 250 MB.

AVISO

Si tiene una tarjeta RAID, tenga en cuenta que Red Hat Enterprise Linux 6 no soporta la configuración de un RAID de hardware en una tarjeta IPR. Puede arrancar el CD de diagnóstico autónomo antes de la instalación para crear una matriz de RAID y luego instalar en esa matriz de RAID.

- **Una partición root (3.0 GB - 5.0 GB)**

Aquí es donde se localiza **/** (el directorio raíz). En esta configuración, todos los archivos (excepto aquellos almacenados en **/boot**) están en la partición raíz.

3.0 GB le permite instalar una instalación mínima, mientras que una partición raíz de 5.0 GB le permite realizar una instalación completa, seleccionando todos los grupos de paquetes.

IMPORTANTE

La partición **/** (o raíz) es la cima de la estructura del directorio. El directorio **/root** (algunas veces pronunciado "slash-root") es el directorio principal de la cuenta del usuario-administrador del sistema.

**AVISO**

El **Agente de Actualización** descarga paquetes actualizados a `/var/cache/yum/` por defecto. Si particiona el sistema manualmente y crea una partición `/var/` separada, asegúrese de crear la partición lo suficientemente grande (3.0 GB o más) para poder descargar todas las actualizaciones de paquetes.

16.18. ESCRIBIR CAMBIOS EN DISCO

El instalador le pedirá que confirme las opciones de particionamiento elegidas. Haga clic en **Escribir cambios en disco** para permitir que el instalador realice las particiones elegidas en su disco duro, e instale Red Hat Enterprise Linux.

Figura 16.46. Escribir la configuración de almacenaje en disco

Si está seguro de que quiere continuar, haga clic en **Escribir cambios en disco**.

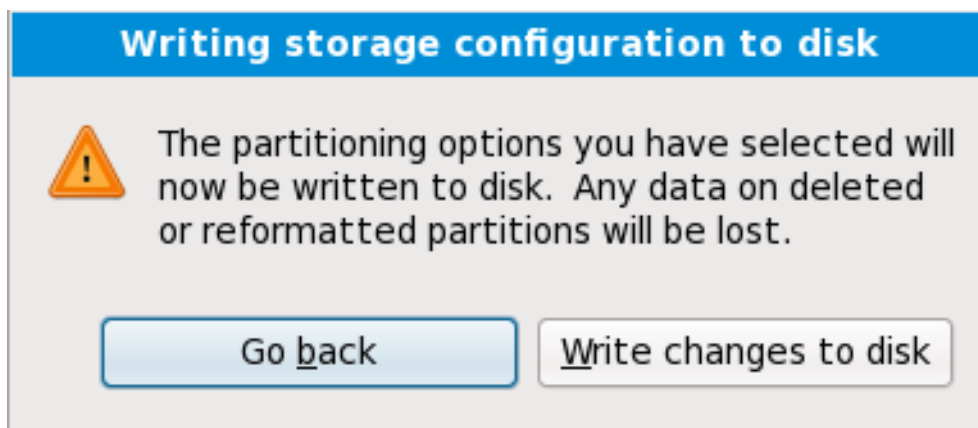

AVISO

Hasta este momento del proceso de instalación, el instalador no ha realizado ninguna modificación permanente en su computadora. Cuando haga clic en **Escribir cambios en disco**, el instalador asignará espacio en su disco duro e iniciará la transferencia de Red Hat Enterprise Linux hacia ese espacio. De acuerdo con la opción de particionamiento que haya elegido, este proceso puede incluir la eliminación de todos los datos existentes en su computadora.

Para revisar cualquiera de las elecciones que haya hecho hasta este momento, haga clic en **Retroceder**. Para cancelar completamente la instalación, apague su computadora.

Luego de haber hecho clic en **Escribir cambios en disco**, permita que el proceso de instalación termine. Si el proceso es interrumpido (por ejemplo, debido a que se ha apagado o reiniciado la computadora), seguramente no podrá utilizar la computadora hasta que se reinicie y complete el proceso de instalación de Red Hat Enterprise Linux, o hasta que instale algún otro sistema operativo.

16.19. SELECCIÓN DE GRUPOS DE PAQUETES

Ahora que ha realizado la mayoría de sus selecciones para la instalación, está listo para confirmar la selección predeterminada de paquetes o personalizar los paquetes para su sistema.

La pantalla de **Instalación de Paquetes Predeterminados** aparece y detalla el conjunto de paquetes predeterminados configurados para la instalación de Red Hat Enterprise Linux. Esta pantalla varía según la versión de Red Hat Enterprise Linux que esté instalando.

IMPORTANTE

Si instala Red Hat Enterprise Linux en modo texto, no va a poder elegir qué paquetes instalar. El instalador los seleccionará automáticamente desde los grupos básicos y principales. Estos paquetes serán suficientes para asegurar que, al finalizar el proceso de instalación, el sistema funcione correctamente y esté preparado para poder instalar nuevos paquetes, o diferentes actualizaciones de los que ya han sido instalados. Para cambiar la selección de los paquetes, finalice el proceso de instalación, y luego utilice la aplicación **Agregar/Eliminar Software** para realizar los cambios que desee.

The default installation of Red Hat Enterprise Linux is a basic server install. You can optionally select a different set of software now.

☒ Basic Server
☐ Database Server
☐ Web Server
☐ Enterprise Identity Server Base
☐ Virtual Host
☐ Desktop
☐ Software Development Workstation
☐ Minimal

Please select any additional repositories that you want to use for software installation.

☒ Red Hat Enterprise Linux

You can further customize the software selection now, or after install via the software management application.

☒ Customize later ☐ Customize now

Figura 16.47. Selección de grupos de paquetes

Por defecto, el proceso de instalación de Red Hat Enterprise Linux carga una selección de software apropiada para un sistema de escritorio implementado como un servidor básico. Observe que esta instalación no incluye un entorno gráfico. Para incluir una selección de software apropiada para otros roles, haga clic en el botón de opciones correspondiente a una de las siguientes opciones:

Servidor básico

Esta opción provee las herramientas básicas de Red Hat Enterprise Linux para usar en un servidor.

Servidor de base de datos

Esta opción proporciona las bases de datos **MySQL** y **PostgreSQL**.

Servidor Web

Esta opción provee el servidor de Web **Apache**.

Base de servidor de identidad empresarial

Esta opción proporciona **OpenLDAP** y el **Daemon de servicios de seguridad del sistema** (SSSD) para crear una identidad y un servidor de autenticación.

Host virtual

Esta opción proporciona las herramientas **KVM** y **Gestor de máquina virtual** para crear un host para máquina virtuales.

Escritorio

Esta opción ofrece el conjunto de productividad de **OpenOffice.org**, las herramientas gráficas como **GIMP** y las aplicaciones de multimedia.

Estación de trabajo de desarrollo de software

Esta opción provee las herramientas necesarias para compilar software en su sistema de Red Hat Enterprise Linux.

Mínimo

Esta opción proporciona únicamente los paquetes esenciales para ejecutar Red Hat Enterprise Linux. Una instalación mínima proporciona la base para un servidor de un sólo propósito o dispositivo de escritorio y maximiza el rendimiento y seguridad en dicha instalación.

Si desea aceptar la lista de paquetes actual, vaya a la [Sección 16.20, “Instalación de paquetes”](#).

Para seleccionar un componente, haga clic en la casilla de verificación al lado de éste (consulte la [Figura 16.47, “Selección de grupos de paquetes”](#)).

Para personalizar su grupo de paquetes aún más, seleccione la opción **Personalizar ahora** en la pantalla. Haga clic en **Siguiente** para ir a la pantalla **Selección de Grupos de Paquetes**.

16.19.1. Instalación desde repositorios adicionales

Puede definir *repositorios* adicionales a fin de aumentar el software disponible para su sistema durante la instalación. Un repositorio es una sitio de red que almacena los paquetes de software junto con los *metadatos* que los describen. Muchos de los paquetes de software utilizados en Red Hat Enterprise Linux requieren que otro software esté instalado. El instalador usa los metadatos para garantizar que estos requisitos se cumplan para cada parte de software que usted seleccionó para la instalación.

El repositorio de **Red Hat Enterprise Linux** se selecciona automáticamente. Contiene la colección completa de software que fue lanzada como Red Hat Enterprise Linux 6, con varias partes de software en sus versiones que eran actuales en el momento del lanzamiento.

Figura 16.48. Adición de un repositorio de software

Para incluir software de *repositorios* adicionales, seleccione **Añadir repositorios de software adicionales** y proporcione el sitio del repositorio.

Para modificar un sitio de repositorio de software existente, seleccione el repositorio en la lista y luego seleccione **Modificar repositorio**.

Si cambia la información del repositorio durante una instalación sin red, tal como un DVD de Red Hat Enterprise Linux, el instalador le solicita información de configuración de red.

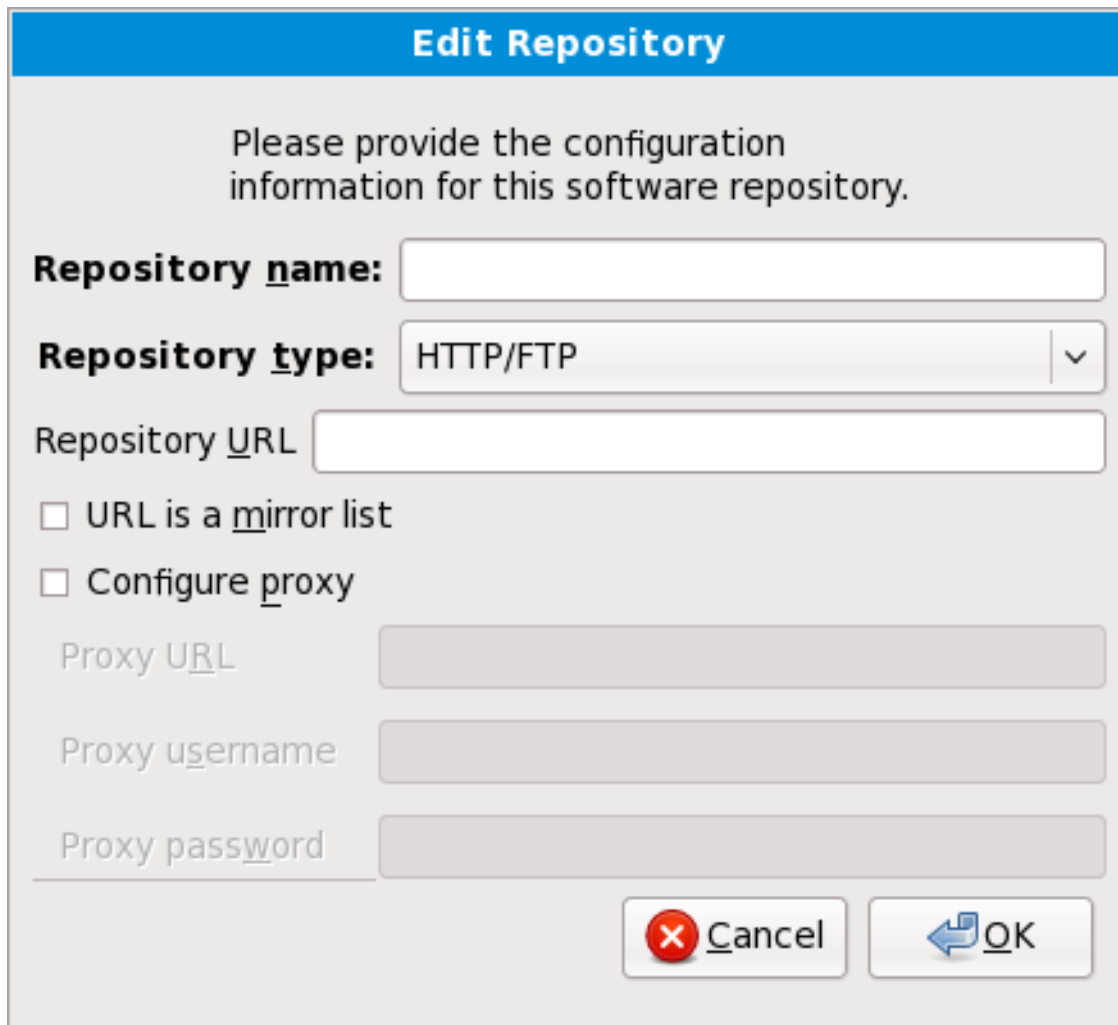

Figura 16.49. Seleccionar interfaz de red

1. Seleccione una interfaz desde el menú desplegable.

2. Haga clic en **Aceptar**.

Anaconda activa la interfaz que usted seleccionó, luego inicia **NetworkManager** para permitirle configurar la interfaz.

Figura 16.50. Conexiones de red

Para obtener mayor información sobre cómo utilizar **NetworkManager**, consulte la [Sección 16.9](#), “Configurando el nombre de host”

Si selecciona **Adicionar repositorios de software adicionales**, el cuadro de diálogo **Editar repositorio** aparece. Proporcione un **Nombre de repositorio** y la **URL del repositorio** para su sitio.

Una vez localizado el espejo, para determinar la URL a utilizar, busque el directorio en el espejo que *contiene* un directorio llamado **repodata**.

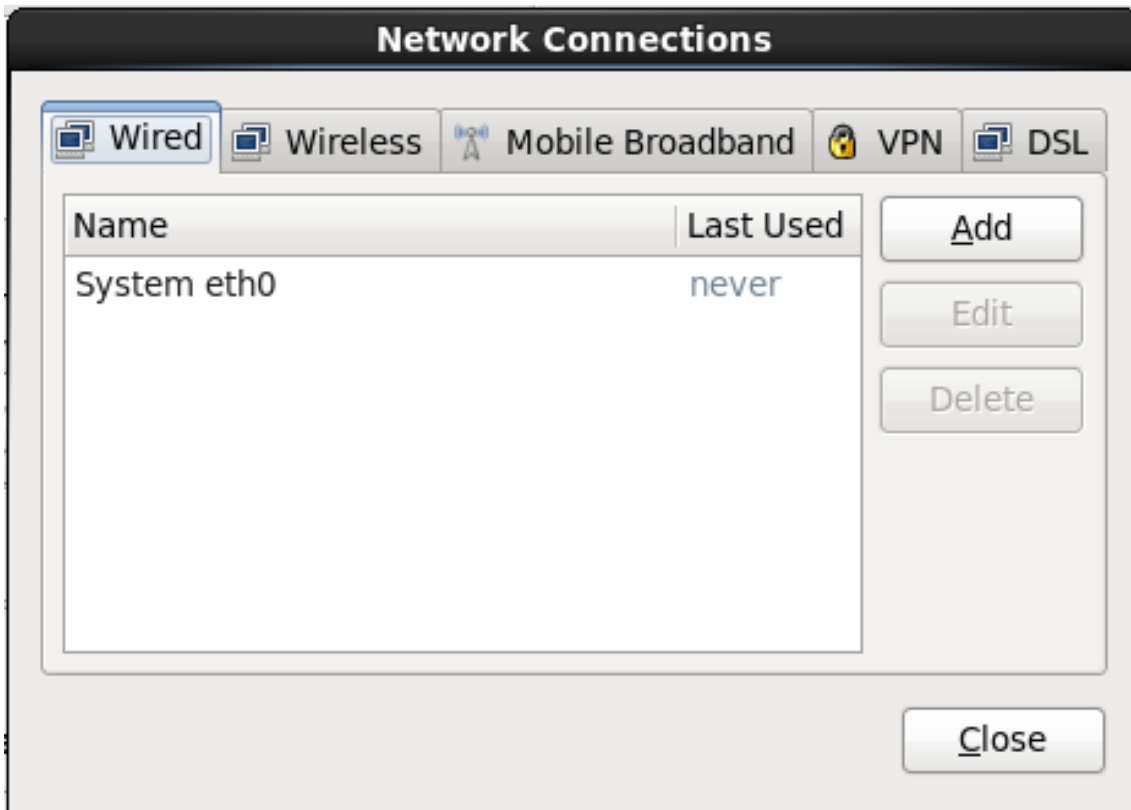
Una vez provista la información para el repositorio adicional, el instalador lee los metadatos del paquete en la red. El software que está especialmente marcado se incluye luego en el sistema de selección de grupo de paquetes.

AVISO

Si elige **Atrás** en la pantalla de selección de paquetes, cualquier dato de repositorio adicional puede haber ingresado y se pudo haber perdido. Esto le permite cancelar efectivamente los repositorios adicionales. Actualmente no hay forma de cancelar únicamente un repositorio una vez ingresado.

16.19.2. Personalización de la selección de software

NOTA

El sistema de Red Hat Enterprise Linux soporta automáticamente el idioma que usted haya seleccionado al comienzo de la instalación. Para incluir soporte a idiomas adicionales, seleccione el grupo de paquete para esos idiomas desde la categoría **Idiomas**.

NOTA

Se recomienda a los usuarios que deseen soporte para el desarrollo o ejecución de aplicaciones de 64 bits, seleccionar los paquetes **Soporte para la compatibilidad de arquitecturas** y **Soporte para el desarrollo de compatibilidad de arquitecturas** para instalar el soporte específico para sus sistemas.

Seleccione **Personalizar ahora** para especificar los paquetes de software de su sistema final en mayor detalle. Esta opción hace que el proceso de instalación despliegue una pantalla de personalización adicional cuando seleccione **Siguiente**.

Figura 16.51. Detalles de grupos de paquetes

Red Hat Enterprise Linux divide el software en *grupos de paquetes*. Para facilitar el uso, la pantalla de selección de paquetes muestra estos grupos como categorías.

Puede seleccionar grupos de paquetes, los cuales agrupan componentes de acuerdo a una función (por ejemplo, **Sistema de Ventana X y Editores**), paquetes individuales o una combinación de los dos.

Para ver los grupos de paquetes por categoría, seleccione la categoría de la lista a la izquierda. La lista a la derecha muestra los grupos de paquetes de la categoría seleccionada actualmente.

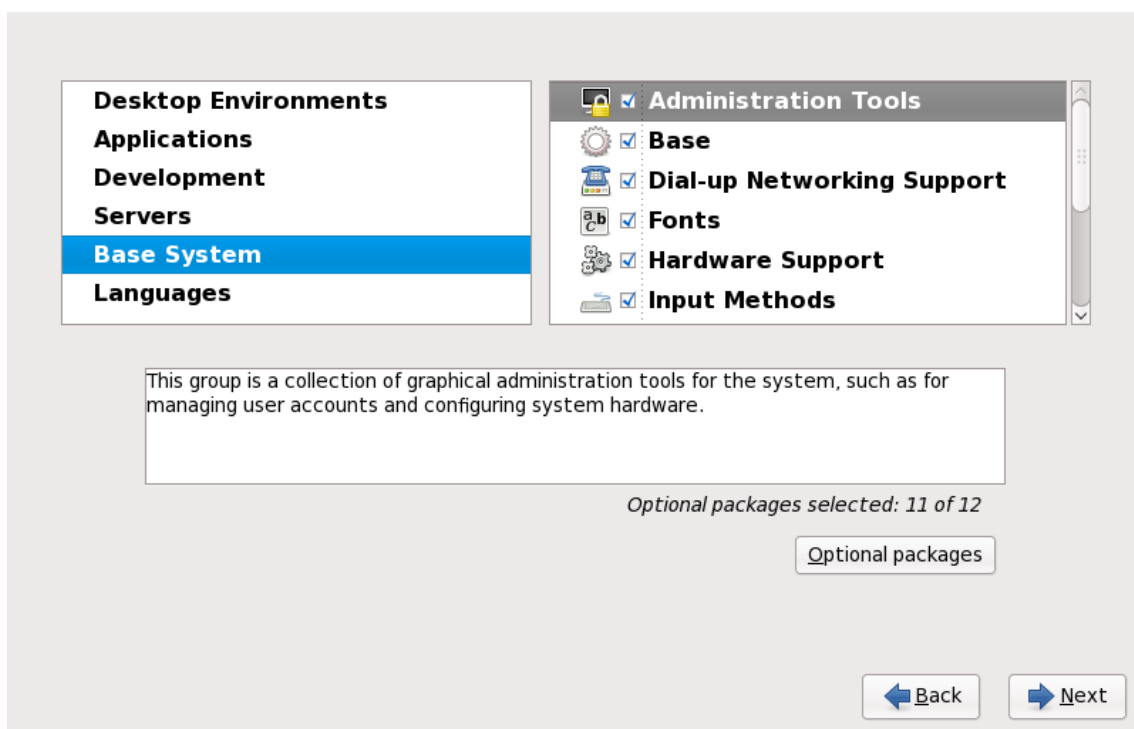
Para especificar un grupo de paquetes para su instalación, marque la casilla que se encuentra junto al

grupo que desea instalar. La casilla cerca del borde inferior de la pantalla muestra los detalles del grupo de paquetes que actualmente está seleccionado. *Ninguno* de los paquetes de un grupo serán instalados a menos que la casilla perteneciente a ese grupo sea seleccionada.

Si selecciona un grupo de paquetes, Red Hat Enterprise Linux instala automáticamente los paquetes imprescindibles y básicos de ese grupo. Para cambiar cuáles paquetes opcionales de un grupo serán instalados, seleccione el botón **Paquetes Opcionales** bajo la descripción de ese grupo. Luego utilice la casilla junto a los nombres de los paquetes individuales para cambiar la selección.

En la lista de selección de paquetes a la derecha, puede utilizar el menú de contexto como un atajo para seleccionar o desactivar los paquetes de base y obligatorios o todos los paquetes opcionales.

Figura 16.52. Menú de contexto de lista de Selección de paquetes

Después de haber elegido los paquetes deseados, seleccione **Siguiente** para continuar. El instalador verificará su selección, y automáticamente añadirá los paquetes adicionales necesarios para utilizar el software que usted ha seleccionado. Cuando termine la elección de los paquetes, haga clic en **Cerrar** para guardar su elección de paquetes opcionales, y regrese a la pantalla principal de selección de paquetes.

Los paquetes que usted seleccione no son permanentes. Después de iniciar el sistema, use la herramienta **Añadir/Quitar Software** ya sea para instalar un nuevo software o remover los paquetes instalados. Para ejecutar esta herramienta, desde el menú principal, seleccione **Sistema** → **Administración** → **Añadir/Quitar Software**. El sistema de administración de software de Red Hat Enterprise Linux descarga los últimos paquetes desde los servidores de red, en lugar de usar los de los discos de instalación.

16.19.2.1. Servicios de Core Network

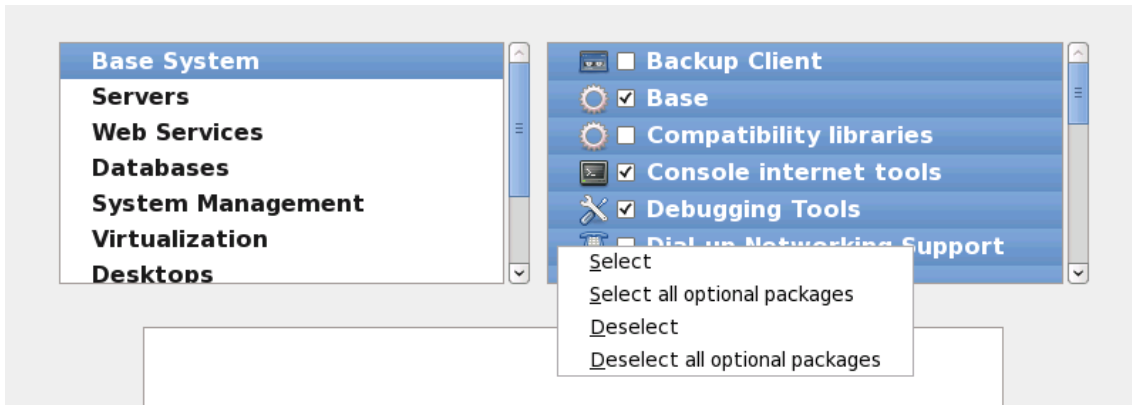
Todas las instalaciones de Red Hat Enterprise Linux incluyen los siguientes servicios de red:

- registro centralizado mediante syslog
- correo electrónico mediante SMTP (Protocolo Transferencia Simple de Correo)
- uso compartido de archivos en red NFS (Sistema de Archivos en Red)
- acceso remoto a través de SSH (Shell Segura)
- notificación de recursos mediante mDNS (multicast DNS)

La instalación predeterminada también proporciona:

- transferencia de archivos en red mediante HTTP (Protocolo de Transferencia de Hiper Texto)

- imprimir usando CUPS (Sistema Común de Impresión UNIX)
- acceso remoto al escritorio mediante VNC (Computación de Red Virtual)

Algunos procesos automáticos en su sistema de Red Hat Enterprise Linux usan el servicio de correo-e para enviar informes y mensajes al administrador del sistema. Por defecto, el correo-e, inicio de sesión y servicios de impresión no aceptan conexiones desde otros sistemas. Red Hat Enterprise Linux instala el sistema NFS de uso compartido, HTTP y componentes de VNC sin habilitar esos servicios.

Puede configurar su sistema Red Hat Enterprise Linux luego de la instalación para que el correo electrónico, el compartido de archivos, las impresiones y los escritorios remotos tengan acceso a esos servicios. El servicio SSH está activo por defecto. Puede utilizar NFS para tener acceso sobre archivos de otros sistemas sin habilitar el servicio de NFS compartido

16.20. INSTALACIÓN DE PAQUETES

En este punto no hay nada para hacer hasta que todos los paquetes hayan sido instalados. Qué tan rápido esto sucede depende del número de paquetes que ha seleccionado y la velocidad de su computador.

Según los recursos disponible, podría ver la siguiente barra de progreso mientras el instalador resuelve dependencias de los paquetes seleccionados para instalación:

Figura 16.53. Inicio de la instalación

Durante la instalación de los paquetes seleccionados y sus dependencias, verá la siguiente barra de progreso:

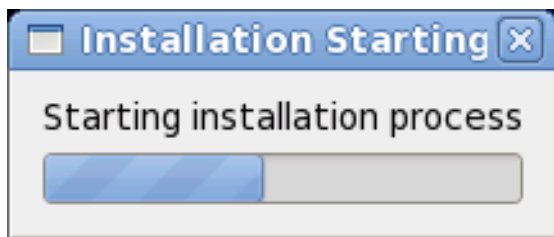

Figura 16.54. Paquetes completos

16.21. INSTALACIÓN COMPLETA

¡Felicitaciones! ¡Ya finalizó el proceso de instalación de Red Hat Enterprise Linux!

El programa de instalación le señalará preparar el sistema para ser reiniciado. Remueva el medio de instalación si éste no fue expulsado automáticamente por el programa de instalación.

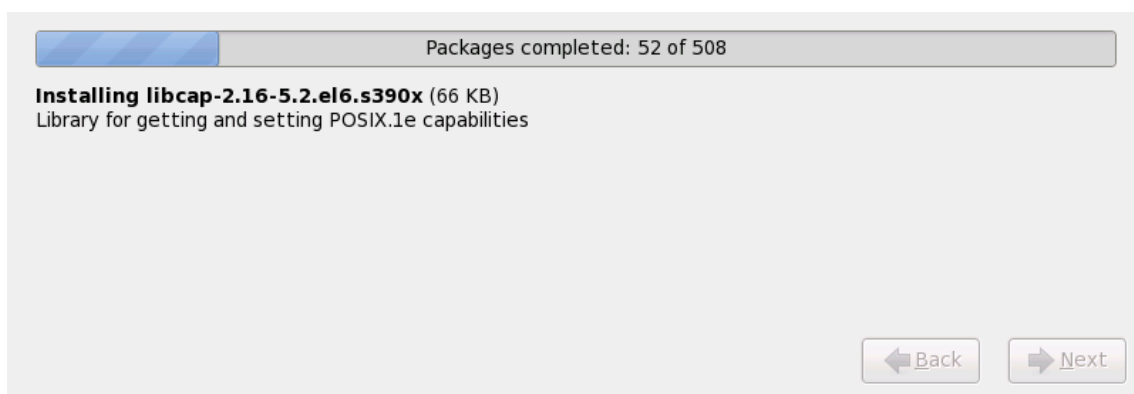
Después de que la secuencia de encendido normal de su computador haya completado, Red Hat Enterprise Linux se carga e inicia. Por defecto, el proceso de inicio se oculta tras de una pantalla gráfica que muestra una barra de progreso. Al final, un indicador de **login:** o una pantalla de inicio de sesión de GUI (si tiene instalado X Window System y elige iniciar automáticamente) aparecerá.

Cuando inicie por primera vez su sistema de Red Hat Enterprise Linux en el nivel de ejecución 5 (el nivel de ejecución gráfico), la herramienta **FirstBoot** aparecerá, dicha herramienta lo guiará a través de la configuración de Red Hat Enterprise Linux. Mediante esta herramienta usted puede configurar la fecha y hora de su sistema, puede instalar software, registrar su máquina en Red Hat Network y mucho más. **Firstboot** le permite configurar su entorno desde el comienzo para que pueda empezar a utilizar su sistema de Red Hat Enterprise Linux rápidamente.

[Capítulo 34, *Firstboot*](#) lo guiará a través del proceso de configuración.

[6] Una contraseña de root es la contraseña administrativa para su sistema Red Hat Enterprise Linux. Solamente debe ingresar como root cuando necesite ejecutar tareas de mantenimiento del sistema. La cuenta de root no funciona bajo las mismas restricciones que tienen las cuentas de los demás usuarios, por lo cual, los cambios realizados como root pueden tener implicaciones para todo su sistema.

[7] La aplicación **fsck** sirve para revisar el sistema de archivos para consistencia de metadatos y opcionalmente reparar uno o más sistema de archivos de Linux.

CAPÍTULO 17. SOLUCIÓN DE PROBLEMAS DE INSTALACIÓN EN UN SISTEMA IBM POWER

Esta sección trata algunos problemas comunes de instalación y sus soluciones.

Para propósitos de depuración, **anaconda** registra las acciones de instalación en archivos en el directorio **/tmp**. Estos archivos incluyen:

/tmp/anaconda.log

mensajes generales de **anaconda**

/tmp/program.log

todos los programas externos ejecutados por **anaconda**

/tmp/storage.log

información de módulo de almacenamiento extensivo

/tmp/yum.log

mensajes de instalación de paquetes **yum**

/tmp/syslog

mensajes de sistemas relacionados con hardware

Si la instalación falla, los mensajes de estos archivos se consolidan en **/tmp/anaconda-tb-identificador**, donde *identificador* es una cadena aleatoria.

Puede ser útil la sección de alerta en línea de IBM para System p. Está localizada en:

<http://www14.software.ibm.com/webapp/set2/sas/f/lopdiags/info/LinuxAlerts.html>

Todos los archivos anteriores residen en el ramdisk del instalador y son por lo tanto volátiles. Para hacer una copia permanente, copie esos archivos a otro sistema en la red mediante **scp** sobre la imagen de instalación (no lo contrario).

17.1. NO PUEDE ARRANCAR RED HAT ENTERPRISE LINUX

17.1.1. ¿Está su sistema mostrando errores de señal 11?

Una señal de error 11, comúnmente conocida como *error de segmentación*, significa que el programa intentó acceder a un sitio de memoria que no le fue asignada. Si recibe una señal de error 11, es probable que haya un error en uno de los programas de software instalados o un hardware con fallas.

Si durante el proceso de instalación recibe un error fatal de señal 11, seguramente se deba a un error de hardware en la memoria del bus del sistema. Como otros sistemas operativos, Red Hat Enterprise Linux hace sus exigencias de hardware de sistema. Puede que parte del hardware no cumpla con esas exigencias, incluso si funciona bien en otros sistemas operativos.

Asegúrese de tener las imágenes y actualizaciones de instalación más recientes. Revise la errata en línea para verificar si existe una versión más reciente. Si las imágenes más recientes también fallan,

puede ser debido a un problema con su hardware. Generalmente, estos errores están en la memoria o en el caché del CPU. Una solución posible para este error es la desactivación del caché de CPU en el BIOS. También puede intentar cambiar la memoria en los bancos de la placa principal para verificar si el problema está relacionado con el banco de memoria o con la memoria misma.

Otra opción es realizar una prueba de medios en su DVD de instalación. **Anaconda**, el programa de instalación, tiene la habilidad de probar la integridad del medio de instalación. Funciona con los métodos de instalación de DVD, ISO de disco duro y NFS ISO. Red Hat recomienda ensayar los medios de instalación antes de iniciar el proceso de instalación y antes de reportar algún error relacionado con la instalación (muchos de los errores reportados se deben en realidad a DVD mal quemados). Para utilizar esta prueba, escriba el siguiente comando en **boot :** o **yaboot ::**

```
linux mediacheck
```

Para más información sobre errores de señal 11, consulte:

<http://www.bitwizard.nl/sig11/>

17.2. PROBLEMAS AL INICIO DE LA INSTALACIÓN

17.2.1. Problemas con el arranque en la instalación gráfica

Hay algunas tarjetas de vídeo que tienen problemas cuando arrancan el programa de instalación en modo gráfico. Si el programa de instalación no se ejecuta usando sus configuraciones por defecto, entonces intentará ejecutarse en un modo de resolución más bajo. Si esto falla, el programa de instalación intentará ejecutarse en modo texto.

Una solución posible es tratar de usar la opción de arranque **resolution=**. Consulte el [Capítulo 28, Opciones de arranque](#) para obtener mayor información.

NOTA

Para desactivar el soporte para el frame buffer y permitir que el programa de instalación se ejecute en modo texto, intente usando la opción de arranque **nofb**. Este comando puede ser necesario para la accesibilidad con algunos hardware de lectura en pantalla.

17.3. PROBLEMAS DURANTE LA INSTALACIÓN

17.3.1. No se encontraron dispositivos para instalar Red Hat Enterprise Linux Mensaje de error

Si recibe un mensaje de error indicando **No se encuentran los dispositivos para instalar Red Hat Enterprise Linux**, probablemente hay un controlador SCSI que no está siendo reconocido por el programa de instalación.

Verifique el sitio web del proveedor de su hardware para determinar si hay disponible una imagen del disquete de controlador que corrija el problema. Para obtener información general sobre disquetes de controladores, consulte el [Capítulo 13, Actualización de controladores durante la instalación en sistemas IBM POWER](#).

Puede consultar también la *lista de compatibilidad de hardware de Red Hat* disponible en:

<http://hardware.redhat.com/hcl/>

17.3.2. Guardar mensajes de seguimiento

Si **anaconda** encuentra un error durante el proceso gráfico de instalación gráfico, le presentará una casilla de diálogo del reporte de fallos:

Figura 17.1. El cuadro de diálogo de reporte de fallos

Información

muestra detalles del error:

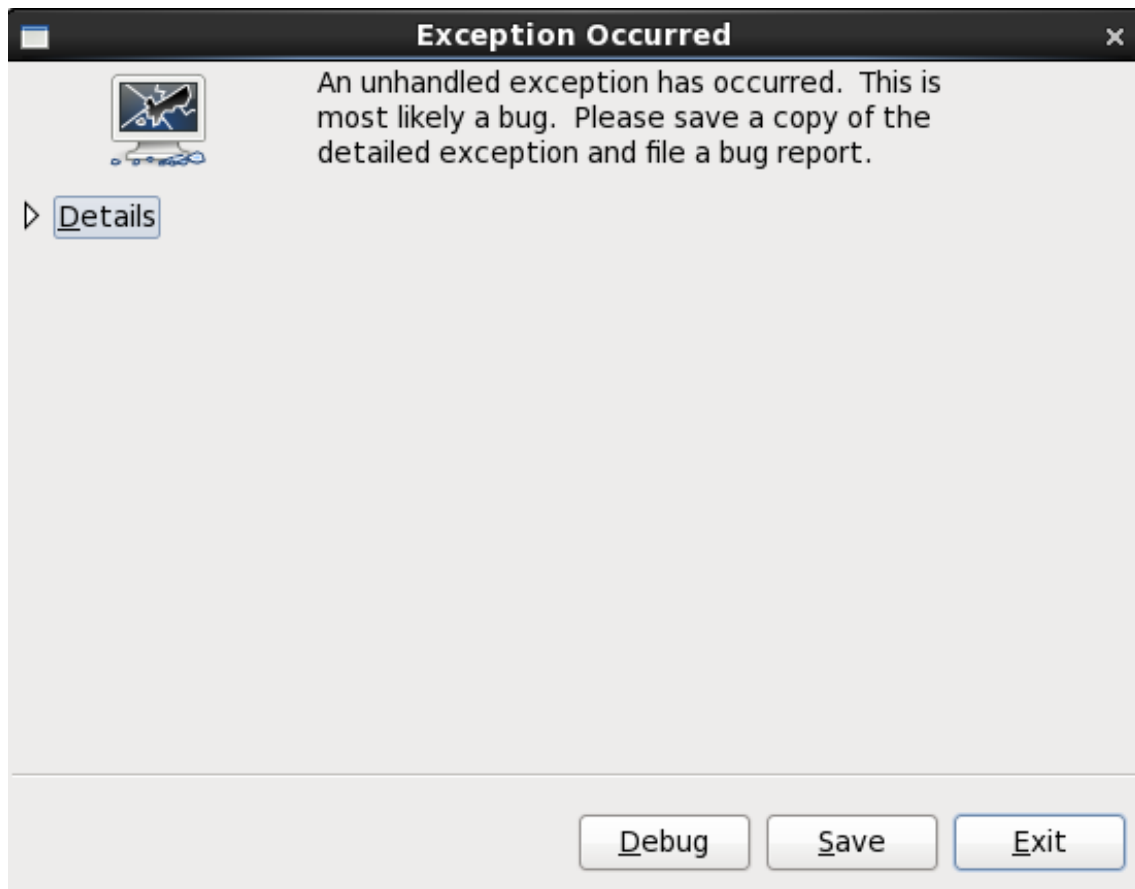

Figura 17.2. Información sobre la falla

Guardar

Guarda información del error de forma local o remota:

Salir

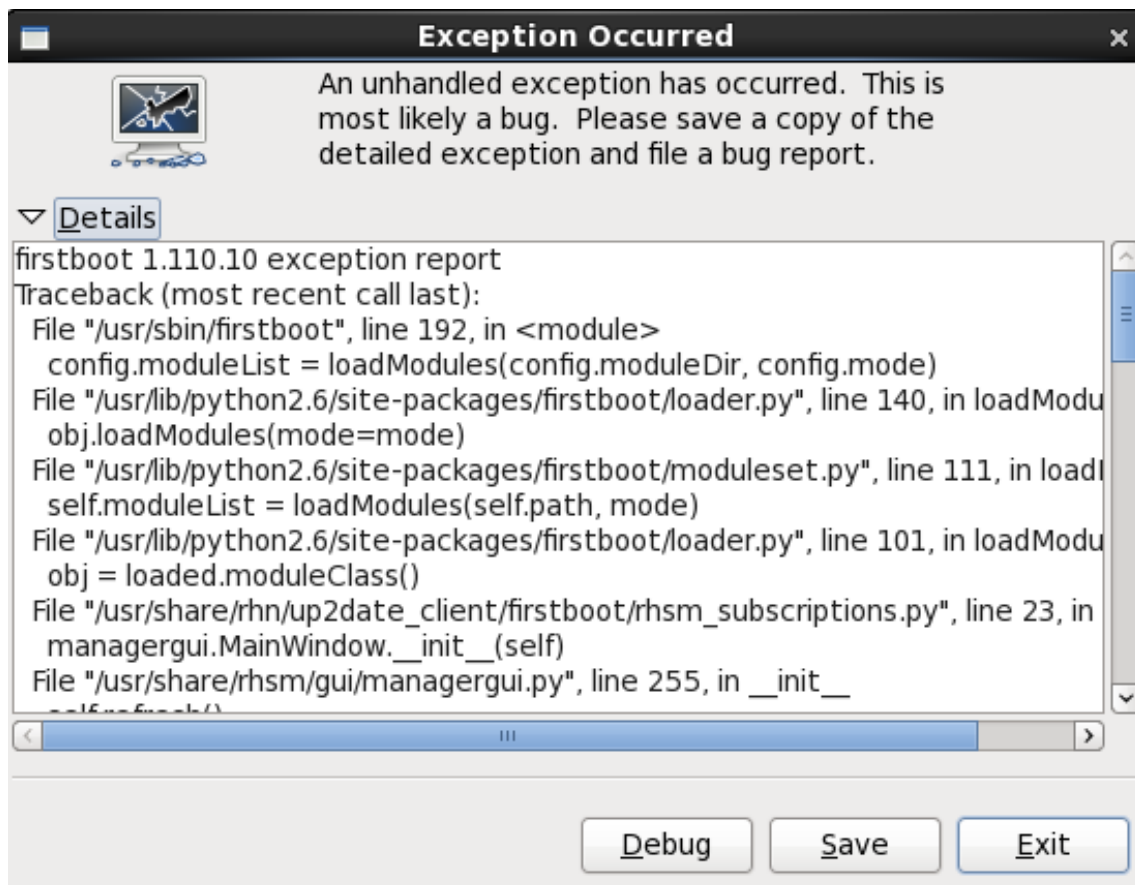
sale del proceso de instalación.

Si ha seleccionado **Guardar** en el diálogo principal, puede elegir entre las siguientes opciones:

Figura 17.3. Seleccionar el reportero

Gestor de registro

guarda la información del error como un archivo de registro en el disco duro local en un sitio específico.

Soporte al cliente de Red Hat

envía el reporte de daños a Soporte al cliente para obtener ayuda.

Gestor de reporte

sube una versión comprimida del reporte de daños a Bugzilla o a la URL de su elección.

Antes de enviar el reporte, haga clic en **Preferencias** para especificar un destino o proporcionar información de autenticación. Seleccione el método de reporte necesario para configurar y haga clic en **Configurar evento**.

Figura 17.4. Configure las preferencias del reportero

Gestor de registro

Especifique una ruta y nombre de archivo para el archivo de registro. Marque **Anexar** si está añadiendo a un archivo de registro.

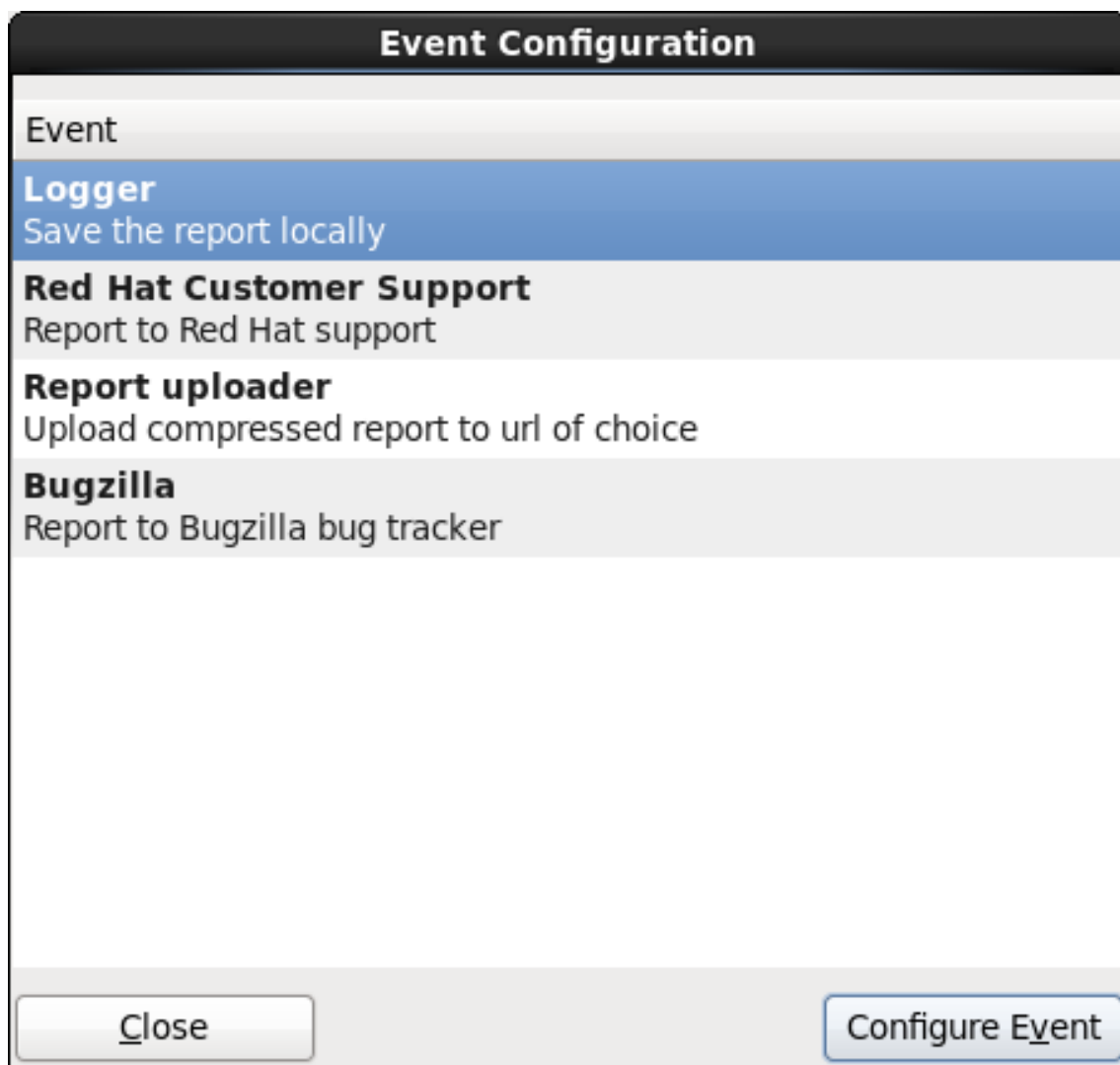

Figura 17.5. Especifique la ruta local para el archivo de registro

Soporte al cliente de Red Hat

Ingrese su nombre de usuario y contraseña de Red Hat Network para que el reporte conecta al Servicio al cliente y lo enlace a su cuenta. La URL se prellena y **Verificar SSL** se marca como predeterminada.

A dialog box titled "Red Hat Customer Support". It contains a text field for "RH Portal URL" with the value "https://api.access.redhat.com/rs". Below it are text fields for "Username" and "Password". A checkbox labeled "Show password" is unchecked. A checkbox labeled "Verify SSL" is checked. At the bottom, there is a red error message: "Gnome Keyring is not available, your settings won't be saved!". Below the error message are two buttons: "Cancel" and "OK".

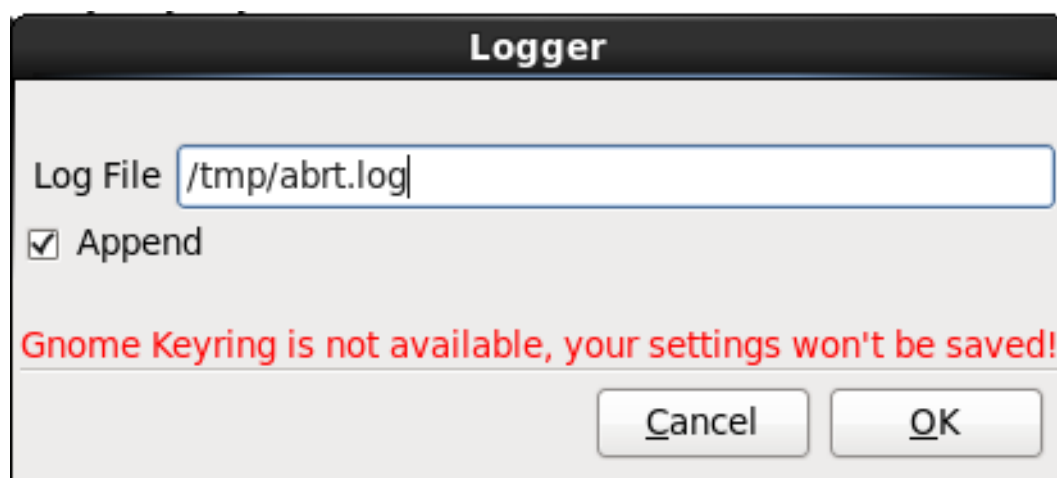
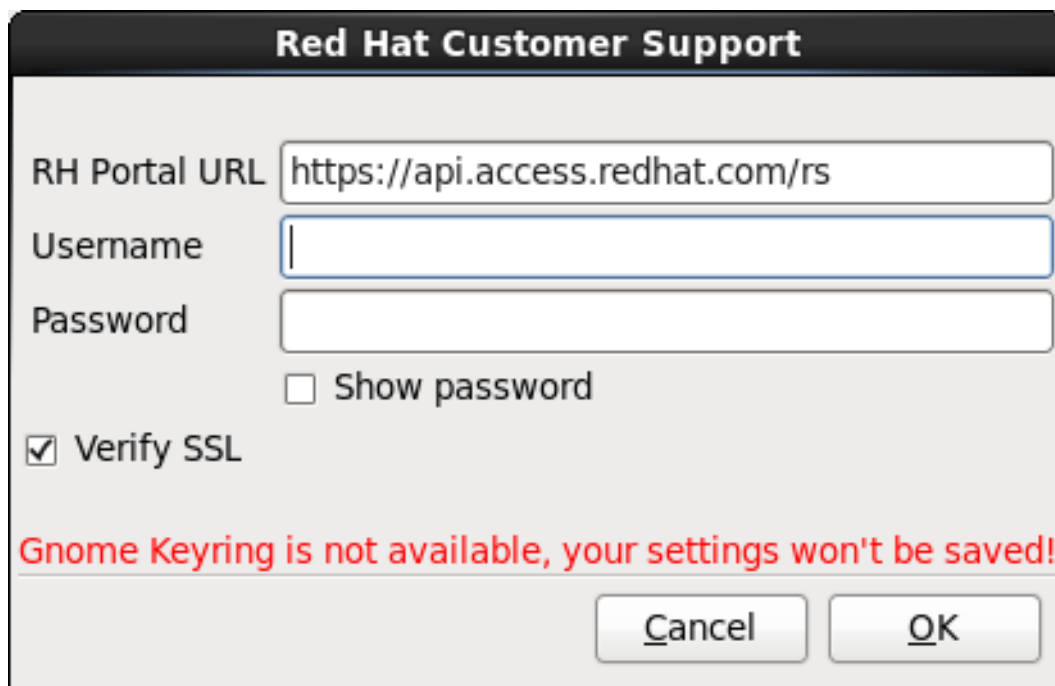
Red Hat Customer Support

RH Portal URL

Username

Password

☐ Show password

☒ Verify SSL

Gnome Keyring is not available, your settings won't be saved!

Figura 17.6. Ingrese la información de autenticación de Red Hat Network

Gestor de reporte

Especifique una URL para subir una versión comprimida del reporte del daño.

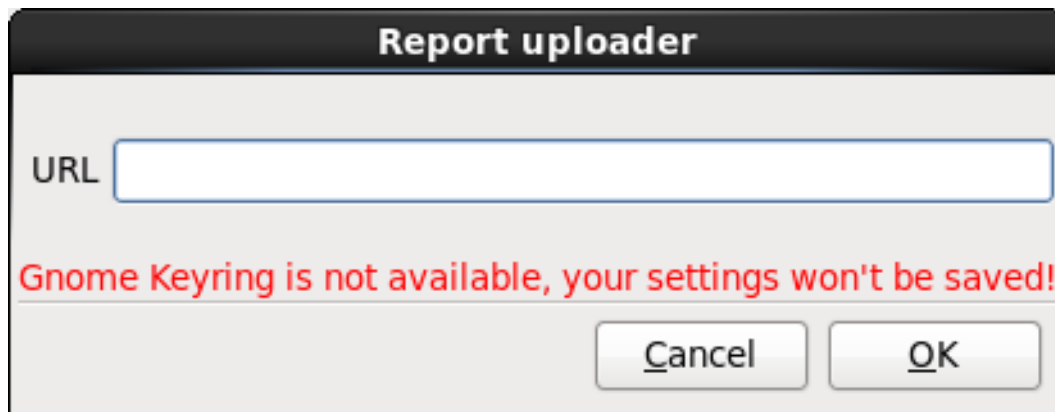
A dialog box titled "Report uploader". It contains a text field for "URL". At the bottom, there is a red error message: "Gnome Keyring is not available, your settings won't be saved!". Below the error message are two buttons: "Cancel" and "OK".

Report uploader

URL

Gnome Keyring is not available, your settings won't be saved!

Figura 17.7. Ingrese URL para subir el reporte del daño

Bugzilla

Ingrese su nombre de usuario y contraseña de Bugzilla para enviar un error con el sistema de seguimiento de errores de Red Hat mediante el reporte de daños. La URL se prellena y marca **Verificar SSL** como predeterminado.

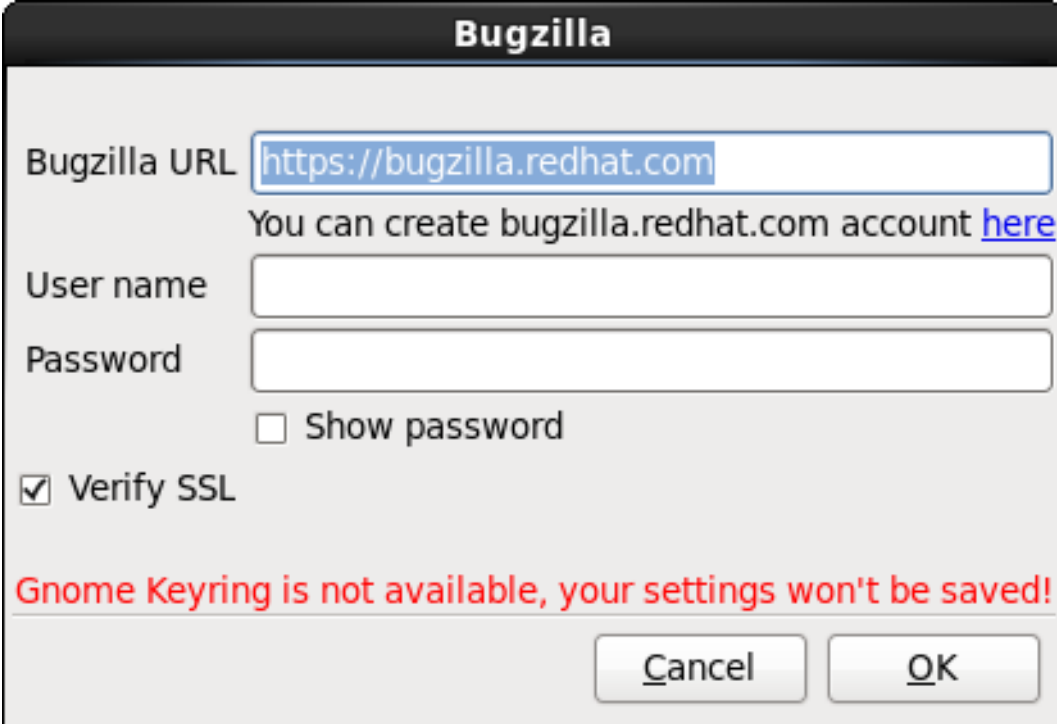

Bugzilla

Bugzilla URL

You can create bugzilla.redhat.com account [here](#)

User name

Password

☐ Show password

☒ Verify SSL

Gnome Keyring is not available, your settings won't be saved!

Figura 17.8. Ingrese la información de autenticación de Bugzilla

Una vez haya ingresado sus preferencias, haga clic en **Aceptar** para retornar al diálogo de selección de reporte. Seleccione cómo desearía reportar el problema y luego haga clic en **Adelante**.

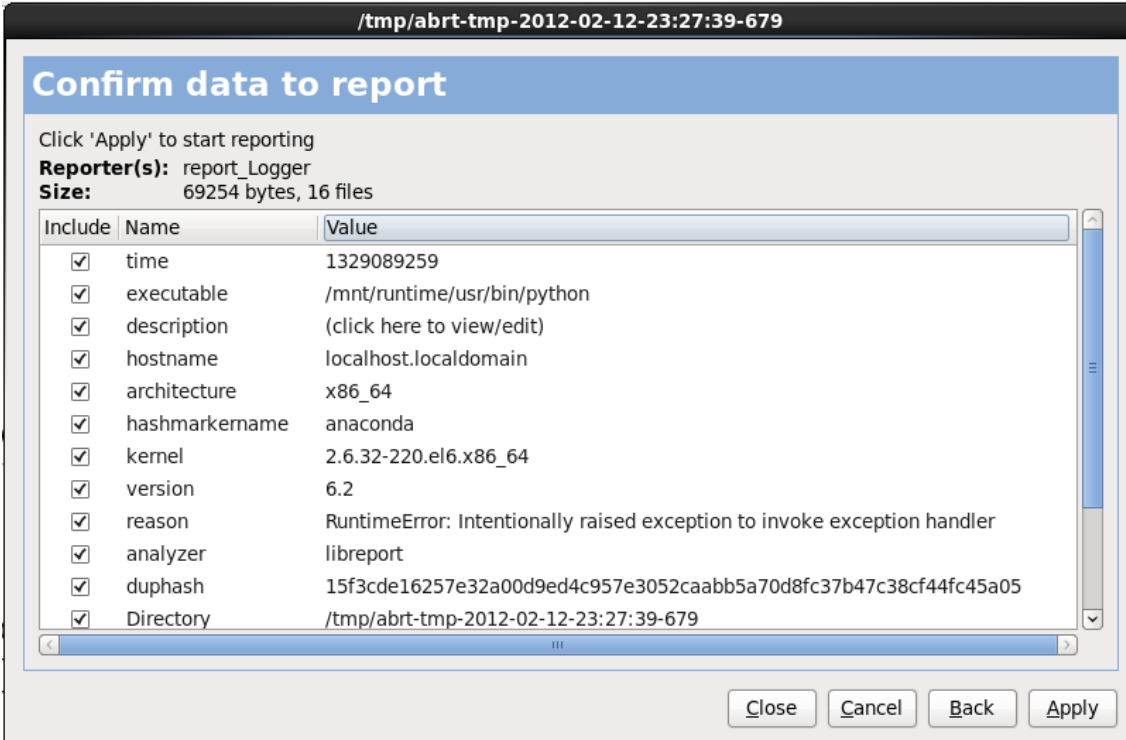

/tmp/abrt-tmp-2012-02-12-23:27:39-679

Confirm data to report

Click 'Apply' to start reporting

Reporter(s): report_Logger

Size: 69254 bytes, 16 files

Include	Name	Value
<input checked="" type="checkbox"/>	time	1329089259
<input checked="" type="checkbox"/>	executable	/mnt/runtime/usr/bin/python
<input checked="" type="checkbox"/>	description	(click here to view/edit)
<input checked="" type="checkbox"/>	hostname	localhost.localdomain
<input checked="" type="checkbox"/>	architecture	x86_64
<input checked="" type="checkbox"/>	hashmarkername	anaconda
<input checked="" type="checkbox"/>	kernel	2.6.32-220.el6.x86_64
<input checked="" type="checkbox"/>	version	6.2
<input checked="" type="checkbox"/>	reason	RuntimeError: Intentionally raised exception to invoke exception handler
<input checked="" type="checkbox"/>	analyzer	libreport
<input checked="" type="checkbox"/>	duphash	15f3cde16257e32a00d9ed4c957e3052caabb5a70d8fc37b47c38cf44fc45a05
<input checked="" type="checkbox"/>	Directory	/tmp/abrt-tmp-2012-02-12-23:27:39-679

Figura 17.9. Confirmar datos del reporte

Para personalizar el reporte haga clic y quite las marcas a los aspectos que serán incluidos. Al finalizar haga clic en **Aplicar**.

Figura 17.10. Reporte en curso

Esta pantalla muestra la salida del reporte, el cual incluye los errores al enviar o guardar el registro. Haga clic **Adelante** para continuar.

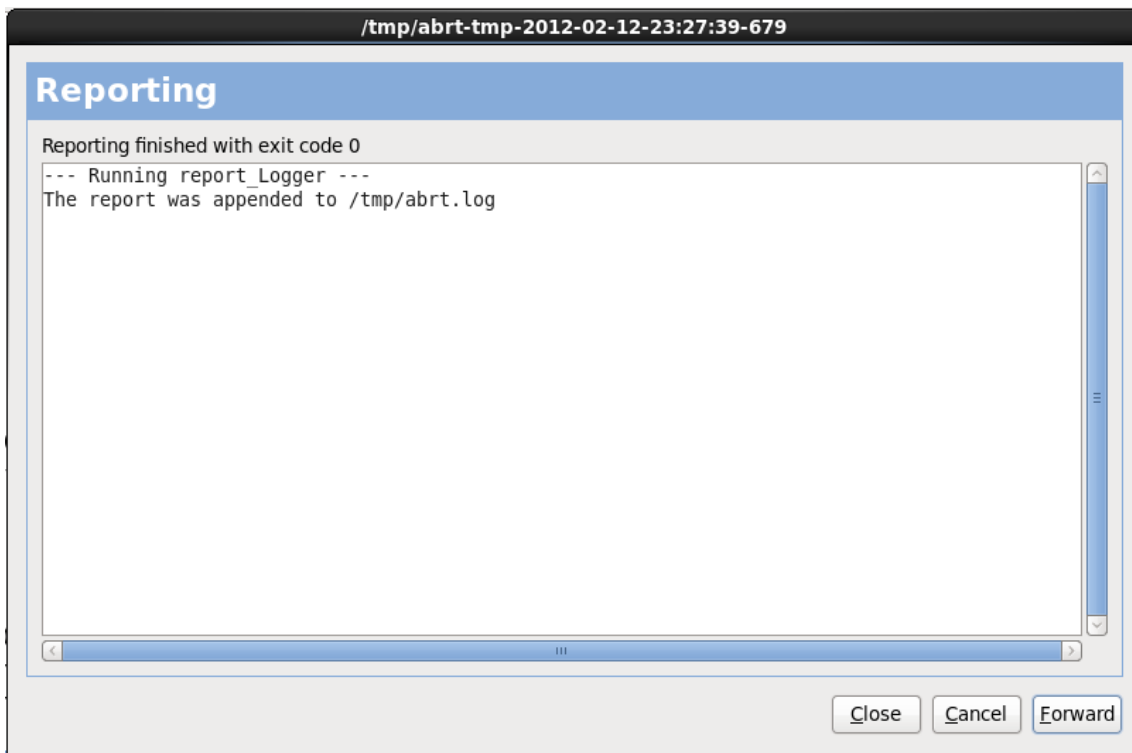

Figura 17.11. Reporte listo

El reporte está completo. Haga clic en **Adelante** para volver al diálogo de selección de reporte. Ahora puede crear otro reporte o hacer clic en **Cerrar** para abandonar la herramienta de reporte y luego **Salir** para cerrar el proceso de instalación.

**IMPORTANTE**

Esta información no es aplicable a los usuarios de sistemas headless IBM System p.

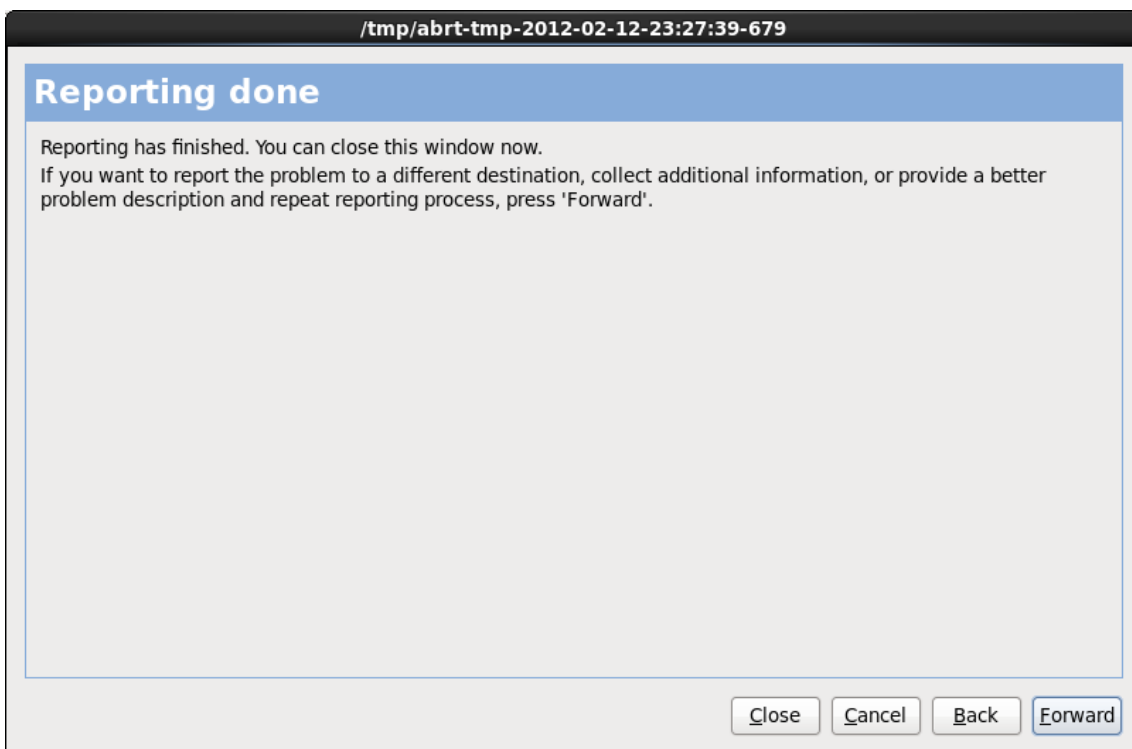
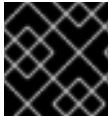
17.3.3. Problemas con las tablas de particiones

Si recibe un error después de la fase de instalación de la **Configuración del particionamiento de disco** ([Sección 16.15, “Configuración del particionamiento del disco”](#)) que diga algo así como

La tabla de partición en el dispositivo hda era ilegible. Para crear nuevas particiones debe ser inicializado, ocasionando la pérdida de TODOS LOS DATOS en esta unidad de disco.

Puede que usted no tenga una tabla de partición en ese dispositivo o que la tabla de partición no es reconocida por el software de particionamiento usado en el programa de instalación.

No importa que tipo de instalación esté ejecutando, siempre se deben realizar copias de seguridad de los datos existentes en su sistema.

17.3.4. Otros problemas de particionamiento para los usuarios de Sistemas IBM™POWER

Si está creando las particiones manualmente, pero no puede avanzar a la siguiente pantalla, probablemente no ha creado todas las particiones necesarias para que la instalación continúe.

Las particiones mínimas que tiene que tener son las siguientes:

- Una / partición (root)
- Una partición de <swap> del tipo swap
- Una partición PReP de arranque.
- Una partición /boot/.

Consulte la [Sección 16.17.5, “Esquema de particionamiento recomendado”](#) para obtener mayor información.

**NOTA**

Cuando esté definiendo el tipo de partición como swap, no asigne un punto de montaje. **Anaconda** lo hará automáticamente por usted.

17.4. PROBLEMAS DESPUÉS DE LA INSTALACIÓN**17.4.1. No se pudo hacer IPL desde *NWSSTG**

Si tiene problemas al tratar de IPL desde *NWSSTG, puede ser que no haya creado una partición de arranque PReP configurada como activa.

17.4.2. Arranque en un entorno gráfico

Si ha instalado el sistema de Ventanas X, pero no ha visto un entorno de escritorio gráfico una vez que haya ingresado al sistema, puede iniciar la interfaz gráfica del sistema de ventanas X utilizando el comando **startx**.

Una vez que introduzca este comando y pulse **Intro**, se mostrará el entorno de escritorio gráfico.

Sin embargo, note que esto es sólo una solución a medias y no cambia el proceso de conexión para futuros registros en el sistema.

Para configurar su sistema para poder conectarse en una pantalla de conexión gráfica, debe modificar un archivo, **/etc/inittab**, cambiando simplemente un número en la sección de nivel de ejecución. Cuando termine, reinicie su equipo. La próxima vez que se conecte, verá una pantalla gráfica para hacer login.

Abra un intérprete del shell. Si está en su cuenta de usuario, conviértase a root escribiendo el comando **su**.

Ahora, escriba lo siguiente para modificar el archivo con **gedit**.

```
gedit /etc/inittab
```

Se abre el archivo **/etc/inittab**. Dentro de la primera pantalla, verá una sección del archivo que se parece a lo siguiente:

```
# Default runlevel. The runlevels used are:
# 0 - halt (Do NOT set initdefault to this)
# 1 - Single user mode
# 2 - Multiuser, without NFS (The same as 3, if you do not have
networking)
# 3 - Full multiuser mode
# 4 - unused
# 5 - X11
# 6 - reboot (Do NOT set initdefault to this)
#
id:3:initdefault:
```

Para cambiar de un login de consola a uno gráfico, deberá cambiar el número en la línea **id:3:initdefault:** de **3** a **5**.

AVISO

Cambie *sólo* el número del nivel de ejecución por defecto de **3** a **5**.

Su línea modificada debería de verse como:

```
id:5:initdefault:
```

Cuando esté satisfecho con su cambio, guarde y salga del archivo usando las teclas **Ctrl+Q**. Verá un mensaje preguntándole si desea guardar los cambios. Pulse en **Guardar**.

La próxima vez que inicie una sesión después de reiniciar su sistema, se le presentará un inicio de sesión gráfico.

17.4.3. Problemas con el Sistema de Ventanas X (GUI)

Si tiene dificultades para arrancar X (el Sistema de ventanas X), puede que no lo haya instalado durante el proceso de instalación.

Si desea tener instalado el sistema X, puede instalar los paquetes desde los CD-ROM de Red Hat Enterprise Linux o realizar una actualización.

Si decidió hacer una actualización, seleccione los paquetes del sistema de ventanas X y elija GNOME, KDE, o ambos, durante el proceso de selección de paquetes.

Consulte la [Sección 35.3, “Cambiano a Ingreso Gráfico”](#) para obtener más información sobre la instalación de un entorno de escritorio.

17.4.4. Problemas con fallas del Servidor X y usuarios no root

Si tiene problemas con el servidor X que se cae cuando alguien ingresa, puede tener todo el sistema de archivos lleno (o faltarle espacio libre en el disco duro).

Para verificar que este es el problema, ejecute el comando siguiente:

```
df -h
```

El comando **df** debería de ayudarlo a diagnosticar cuál partición está llena. Para información adicional sobre **df** y una explicación de las opciones disponibles (tales como la opción **-h** utilizada en este ejemplo), consulte la página man de **df** escribiendo **man df** desde el intérprete de comandos.

Un indicador clave es 100% lleno o un porcentaje sobre 90% o 95% en una partición. Las particiones **/home/** y **/tmp/** algunas veces se pueden llenar rápidamente con archivos de usuarios. Puede hacer un poco de espacio en esa partición eliminando viejos archivos. Después de liberar un poco de espacio, trate de ejecutar X como el usuario que con el que intentó previamente.

17.4.5. Problemas durante la conexión

Si no creó una cuenta de usuario en la pantalla de **firstboot**, cambie a una consola presionando **Ctrl+Alt+F2**, ingrese como usuario root y utilice la contraseña que le asignó.

Si no recuerda su contraseña de root, necesitará arrancar el sistema como **linux single**.

Una vez que haya arrancado en modo de usuario único y tenga acceso al intérprete de comandos **#**, deberá escribir **passwd root**, lo que le permitirá introducir una nueva contraseña para el superusuario. En este punto puede escribir **shutdown -r now** para reiniciar el sistema con la nueva contraseña.

Si no recuerda la contraseña de su cuenta de usuario, tendrá que entrar como root. Para ello, escriba el comando **su -** e ingrese contraseña de root cuando se le pida. Después escriba **passwd <username>** que le permite introducir una nueva contraseña para su cuenta de usuario.

Si no ve la pantalla de conexión gráfica, verifique su hardware por problemas de compatibilidad. La *Lista de compatibilidad de hardware* puede ser encontrada en:

```
http://hardware.redhat.com/hcl/
```

17.4.6. Su impresora no funciona

Si no está seguro de cómo configurar su impresora o tiene problemas con su funcionamiento, use la **Herramienta de configuración de la Impresora**.

Escriba el comando **system-config-printer** en la línea de comandos del shell para lanzar la **Herramienta de configuración de la impresora**. Si usted no es usuario root, le pedirá la contraseña de root para continuar.

17.4.7. El servidor Apache HTTP o Sendmail deja de responder durante el arranque

Si el **Servidor Apache HTTP** (**httpd**) o **Sendmail** deja de responder durante el arranque, verifique si la siguiente línea está en el archivo **/etc/hosts**:

```
127.0.0.1 localhost.localdomain localhost
```

PARTE III. ARQUITECTURA SYSTEM Z - INSTALACIÓN Y ARRANQUE

Esta sección discute la instalación y arranque (o *Carga de programa inicial*, IPL) de Red Hat Enterprise Linux on IBM System z.

CAPÍTULO 18. PLANEACIÓN PARA INSTALACIÓN EN SYSTEM Z

18.1. PRE-INSTALACIÓN

Red Hat Enterprise Linux 6 se ejecuta en System z9 o en sistemas de computadoras IBM.

El proceso de instalación asume que usted está familiarizado con System z de IBM y que puede establecer *particiones lógicas* (LPARs) y máquinas virtuales de huésped z/VM. Para obtener información adicional sobre System z, consulte <http://www.ibm.com/systems/z>.

Antes de instalar Red Hat Enterprise Linux, debe decidir lo siguiente:

- Decida bajo qué ambiente desea ejecutar el sistema operativo en un LPAR o como un sistema operativo de huésped z/VM.
- Determine si necesita espacio swap y cuánto. Aunque es posible (y se recomienda) asignar suficiente memoria al z/VM y dejar que éste se encargue de hacer el intercambio necesario, habrá casos en que la cantidad de RAM requerida es difícil de predecir. En tales casos se debería examinar en una base de caso por caso. Consulte [Sección 23.15.5, “Esquema de particionamiento recomendado”](#).
- Decida sobre la configuración de red. Red Hat Enterprise Linux 6 para IBM System z soporta los siguientes dispositivos:
 - *Adaptador de sistemas abiertos* (OSA) reales y virtuales
 - HiperSockets reales y virtuales
 - *Estación de canal LAN* (LCS) para OSA reales

Requerirá el siguiente hardware:

- Espacio de disco. Calcule cuánto espacio de disco necesita y asigne el espacio de disco suficiente en los *DASD* [8] o *SCSI* [9]. Requiere por lo menos 2 GB para una instalación de servidor y 5 GB si desea instalar todos los paquetes. También requiere espacio de disco para cualquier información de aplicación. Después de la instalación, se pueden añadir o eliminar más DSAD o particiones de discos SCSI si es necesario.

El espacio en disco utilizado por Red Hat Enterprise Linux (instancia de Linux) debe estar separado del espacio de disco utilizado por otros sistemas operativos que estén instalados en su sistema.

Para más información sobre discos y configuración de particiones, consulte la [Sección 23.15.5, “Esquema de particionamiento recomendado”](#).

- RAM. Adquiera 1 GB (recomendado) para la instancia de Linux. Con algún ajuste, una instancia podría ejecutar con un mínimo de 512 MB RAM.

18.2. VISTA GENERAL DEL PROCEDIMIENTO DE INSTALACIÓN DE SYSTEM Z

Puede instalar Red Hat Enterprise Linux en System z de modo interactivo o desatendido. La instalación en System z se diferencia de la instalación en otras arquitecturas en que es típicamente realizada en una red y no desde un DVD local. La instalación puede resumirse así:

1. Arranque (IPL) del Instalador

Conéctese con la computadora principal, luego realice una *Carga de programa inicial* (IPL), o arranque, desde el medio que contiene el programa de instalación.

2. Fase de Instalación 1

Configura un dispositivo de red inicial. Este dispositivo de red es luego utilizado para conectar el sistema de instalación vía SSH o VNC. De esta manera obtendrá una terminal en modo gráfico o pantalla gráfica para continuar la instalación en otras arquitecturas.

3. Fase de Instalación 2

Especifique qué idioma desea utilizar, cómo y dónde se pueden encontrar el programa de instalación y los paquetes de software para instalar desde el repositorio en el medio de instalación de Red Hat.

4. Fase de Instalación 3

Use **anaconda** (la parte principal del programa de instalación de Red Hat) para realizar el resto de instalación.

Figura 18.1. El proceso de instalación.

18.2.1. Arranque (IPL) del instalador

Después de establecer una conexión con el computador principal, necesita realizar una carga de programa inicial (IPL), o arranque, desde el medio que contiene el programa de instalación. Este documento describe los métodos más comunes de Red Hat Enterprise Linux 6 en System z. En general, puede usar cualquier método para arrancar el sistema de instalación, el cual consta de un kernel (**kernel.img**) y de un ramdisk inicial (**initrd.img**) con al menos los parámetros en **generic.prm**. El sistema de instalación de Linux también es llamado *instalador* en este libro.

El punto de control desde donde puede iniciar el proceso IPL depende del entorno donde se ejecuta su Linux. Si su Linux debe ejecutarse como un sistema operativo de huésped z/VM, el punto de control es el *programa de control* (CP) del z/VM host. Si su Linux debe ejecutarse en modo LPAR, el punto de control es el *Elemento de soporte* (SE) de la computadora principal o una *Consola de manejo de hardware* (HMC) IBM System z conectada

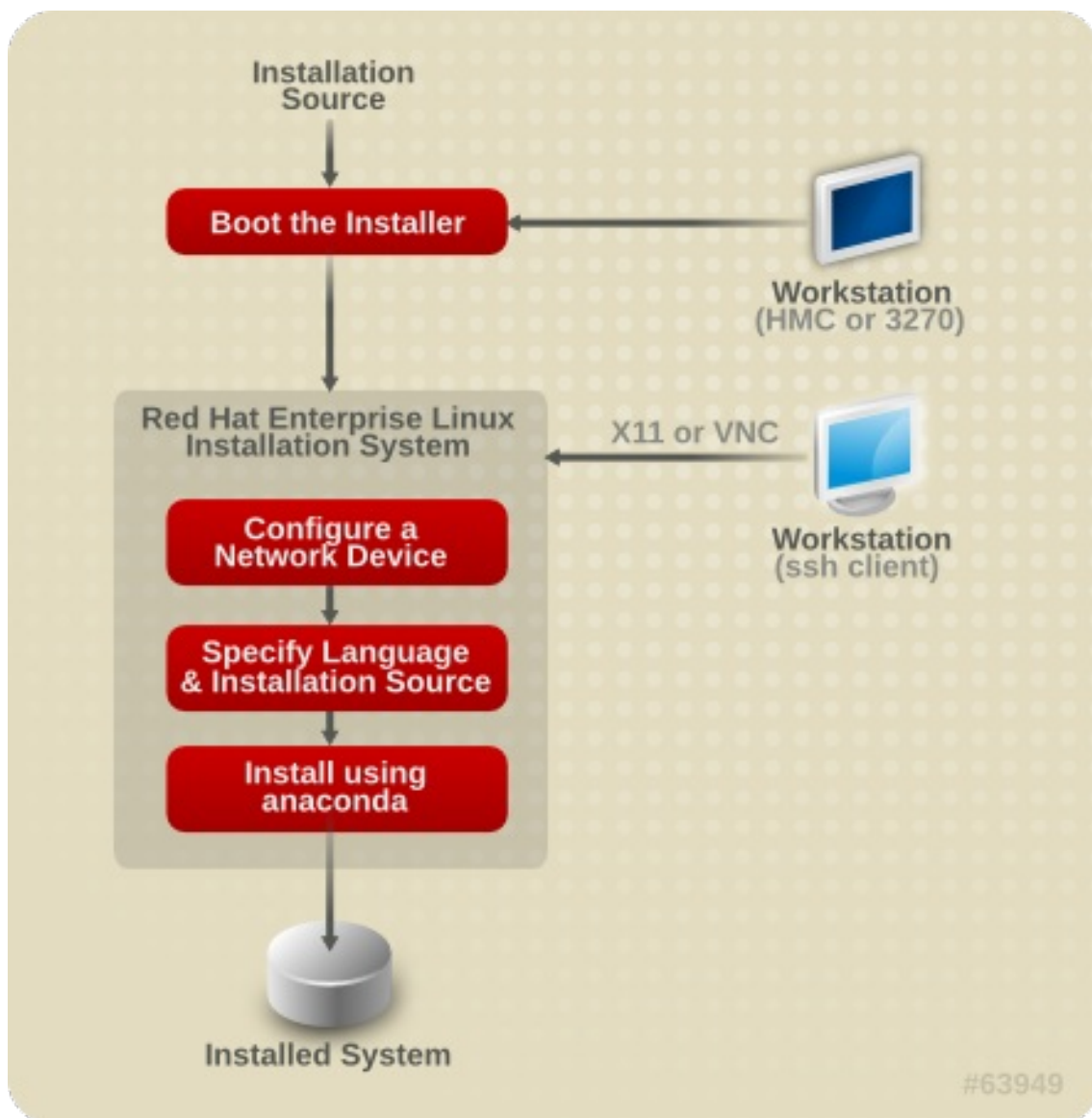
Puede usar los siguientes medios de arranque sólo si Linux debe ejecutarse como un sistema operativo de huésped bajo z/VM:

- Lector z/VM — consulte la [Sección 20.1.1, “Uso del lector z/VM”](#) para mayor información.

Puede ver los siguientes medios de arranque sólo si Linux debe ejecutarse en modo LPAR:

- SE o HMC a través de un servidor remoto FTP — consulte la [Sección 20.2.1, “Uso de un servidor FTP”](#) para mayor información.
- SE o HMC DVD — consulte la [Sección 20.2.2, “Uso de HMC o de la unidad DVD SE”](#) para obtener mayor información

Puede usar los siguientes medios de arranque para arrancar z/VM y LPAR:

- DASD — consulte la [Sección 20.1.2, “Uso del DASD preparado”](#) para z/VM o la [Sección 20.2.3, “Uso del DASD preparado”](#) para LPAR
- Dispositivo SCSI que está conectado a través de canal FCP — consulte la [Sección 20.1.3, “Uso de un disco SCSI-FCP preparado”](#) para z/VM o la [Sección 20.2.4, “Uso de un disco SCSI-FCP preparado”](#) para LPAR
- DVS SCSI-FCP — consulte la [Sección 20.1.4, “Uso de una unidad de DVD SCSI-FCP”](#) para z/VM o la [Sección 20.2.5, “Uso de una unidad de DVD SCSI-FCP”](#) para LPAR

Si usted utiliza DASD y dispositivos SCSI-FCP (a excepción de DVD SCSI) como medios de arranque, debe tener un gestor de arranque zipl. Para mayor información, consulte el capítulo sobre *Linux en controladores de dispositivos, funcionalidades y comandos en Red Hat Enterprise Linux 6*.

18.2.2. Fase de Instalación 1

Tras el arranque del kernel, debe configurar un dispositivo de red. Este dispositivo de red se necesita para completar la instalación.

La interfaz que utilizará en la fase de instalación 1, es la interfaz **linuxrc** que está en modo de línea y texto. (Consulte el [Capítulo 21, Fase 1 de instalación: Configuración de dispositivo de red](#))

18.2.3. Fase de Instalación 2

En la fase de instalación 2, necesita especificar el idioma a usar y en qué fase del programa de instalación y paquetes de software deben instalarse del repositorio en el medio de instalación de Red

Está disponible. En System z, las fuentes de instalación suelen transferirse del DVD al servidor de red. El programa de instalación de fase 3 y el repositorio pueden accederse en una de las siguientes formas:

- Por la red, mediante uno de los protocolos FTP, HTTP, HTTPS o NFS. Un servidor de red independiente (FTP, HTTP, HTTPS o NFS), el cual tiene todas las fuentes de instalación requeridas, debe configurarse de antemano. Para obtener mayor información sobre cómo configurar un servidor de red, consulte la [Sección 19.1, “Preparación para una instalación de red”](#).
- Disco duro (DASD o dispositivo SCSI conectado a través de un canal FCP). Necesita configurar un disco que tenga todas las fuentes de instalación requeridas de antemano. Para mayor información, consulte la [Sección 19.2, “Preparación para una instalación desde el disco duro”](#).
- A través de un DVD de SCSI-FCP. Esto se maneja automáticamente si se arranca desde un DVD SCSI-FCP.

La interfaz que necesitará para la fase 2 de instalación es el cargador, el cual proporciona una interfaz de texto de pantalla completa con un fondo predeterminado. Para instalaciones desatendidas en modo cmdline, el cargador ofrece basada en texto, en modo de línea. (Consulte el [Capítulo 22, Fase 2 de instalación: Configuración de idioma y fuente de instalación](#).)

18.2.4. Fase de Instalación 3

En la fase de instalación 3 usará **anaconda** en modo gráfico, de texto, o línea de comandos (cmdline):

- **Modo gráfico**

Puede utilizarse a través de un cliente VNC (recomendado) o a través de un servidor X11. Puede utilizar un ratón y teclado para navegar a través de las pantallas, botones de clic e ingresar texto en campos.

- **Modo de texto**

Esta interfaz no ofrece todos los elementos de interfaz de GUI y no soporta todas las configuraciones interactivas si usted no puede usar un cliente VNC o un servidor X11.

- **Modo cmdline**

Este sirve para instalaciones automatizadas en System z. (Consulte el [Sección 26.6, “Instalaciones Kickstart para parámetros”](#))

Si tiene una conexión de Internet lenta o prefiere una instalación basada en texto, no use X11 forwarding al ingresar en la red y no establezca la variable **display=** en el archivo de parámetros (consulte el [Sección 26.4, “VNC y parámetros X11”](#) para obtener mayor información). En Red Hat Enterprise Linux 6 la instalación basada en texto ha sido reducida para minimizar la interacción de usuario.

Funcionalidades tales como instalación en dispositivos SCSI-FCP, las cuales cambian la distribución de la partición o la selección de paquetes sólo están disponibles con la instalación de interfaz de usuario gráfica. Use la instalación gráfica siempre que sea posible. (Consulte el [Capítulo 23, Fase 3 de instalación: Instalando mediante Anaconda](#).)

18.3. INTERFAZ GRÁFICA DE USUARIO CON X11 O VNC

Para ejecutar **anaconda** con la interfaz de usuario gráfica, use una estación de trabajo que tenga ya sea un servidor de sistema de ventana X (X11) o un cliente VNC instalado.

Puede utilizar X11 forwarding con un cliente SSH o X11 directamente. Si el instalador en su estación de trabajo falla debido a que el servidor X11 no soporta las extensiones X11 requeridas podría actualizar el servidor X11 o usar VNC.

Para usar VNC, desactive X11 en su cliente SSH antes de conectar al sistema de instalación de Linux en la computadora central o especifique el parámetro en su archivo de parámetros. Se recomienda el uso de VNC para conexiones de red lentas o de larga distancia. Consulte la [Sección 28.2, “Habilitación de acceso remoto para el sistema de instalación”](#).

Tabla 18.1, “Parámetros y tipos de inicio de sesión SSH” muestra cómo los parámetros y los controles de tipo de inicio de sesión SSH controla qué interfaz de usuario de **anaconda** se utiliza.

Tabla 18.1. Parámetros y tipos de inicio de sesión SSH

Parámetro	Inicio de sesión SSH	Interfaz de usuario
ninguno	SSH sin X11 forwarding	VNC o texto
vnc	SSH con o sin X11 forwarding	VNC
ninguno	SSH con X11 forwarding	X11
display=IP/hostname:display	SSH sin X11 forwarding	X11

18.3.1. Instalación mediante 11 forwarding

Puede conectar una estación de trabajo a un sistema de instalación de Linux en la computadora y mostrar el programa de instalación gráfica mediante SSH con X11 forwarding.

Requiere un cliente SSH que permita X11 forwarding. Para abrir la conexión, primero inicie el servidor X en la estación de trabajo. Luego conecte al sistema de instalación Linux. Puede habilitar X11 forwarding en su cliente SSH al conectarse.

Por ejemplo, con OpenSSH ingrese lo siguiente en una ventana de terminal en su estación de trabajo:

```
ssh -X install@linuxvm.example.com
```

Reemplace *linuxvm.example.com* por el nombre de host o dirección IP del sistema que usted está instalando. La opción **-X** (X mayúscula) habilita X11 forwarding.

18.3.2. Instalación mediante X11

La conexión directa desde el cliente X11 a un servidor X11 en su estación de trabajo requiere una conexión IP desde su System z a su estación de trabajo. Si la red y los cortafuegos evitan dichas conexiones, utilice X11 forwarding o VNC en su lugar.

El programa gráfico requiere que el DNS y nombre de host estén configurados correctamente y se le permita al sistema de instalación de Linux abrir aplicaciones en su pantalla. Para esto puede establecer el parámetro **display=workstationname:0.0** en el archivo de parámetros donde el nombre de estación de trabajo es el nombre de host de la estación de trabajo del cliente que conecta a la imagen de Linux. De modo alternativo, puede establecer la variable de entorno **display** y ejecutar el cargador

de forma manual después de haberse registrado con SSH como usuario **root**. Por defecto, usted ingresa como usuario de **install**. Así inicia el cargador de modo automático y sin sobrescribir la variable de entorno **display**.

Para permitir que clientes X11 abran aplicaciones en el servidor X11 en su estación de trabajo, use el comando **xauth**. Para administrar autorización de cookies X11 con **xauth**, debe ingresar al sistema de instalación de Linux mediante SSH como usuario **root**. Para obtener mayor información sobre **xauth** y saber cómo administrar la autorización de cookies, consulte la página de manual **xauth** .

En contraste para configurar autorizaciones X11 con **xauth**, puede utilizar **xhost** para permitir que el sistema de instalación de Linux se conecte al servidor X11:

```
xhost +linuxvm
```

Remplace *linuxvm* por el nombre de host o dirección IP del sistema de instalación Linux. Esto permite a *linuxvm* hacer conexiones al servidor X11.

Si la instalación gráfica no comienza automáticamente, verifique la configuración de la variable **display=** en el archivo de parámetros. Si está realizando una instalación bajo z/VM, vuelva a ejecutar la instalación para cargar el nuevo archivo de parámetros en el lector.

18.3.3. Instalación utilizando VNC

El uso de VNC se recomienda para conexiones de red lentas o de larga distancia. Para usar VNC, desactive X11 forwarding en su cliente SSH antes de conectarse al sistema de instalación temporal Linux. El cargador proporcionará una opción entre el modo de texto y VNC; elija aquí VNC. También puede proporcionar la variable **vnc** y opcionalmente la variable **vncpassword** en su archivo de parámetros (consulte el [Sección 26.4, “VNC y parámetros X11”](#) para mayores detalles).

Un mensaje en la terminal SSH de la estación de trabajo le pide que inicie el visor de cliente VNC y suministra información sobre las especificaciones de pantalla VNC. Ingrese las especificaciones desde la terminal SSH en el visor de cliente VNC y conecte al sistema de instalación temporal de Linux para comenzar la instalación. Consulte [Capítulo 31, Instalación mediante VNC](#) para obtener mayor información.

18.3.4. Instalación utilizando un oyente VNC

Para conectarse desde un sistema de instalación de Linux temporal a un cliente VNC ejecutándose en su estación de trabajo, use la opción **vncconnect** en su archivo de parámetros, además de las opciones **vnc** y opcionalmente **vncpassword**. La red y el cortafuegos deben permitir una conexión IP de una instalación de Linux a su estación de trabajo.

Para tener el sistema de instalación Linux temporal conectado automáticamente al cliente VNC, primero inicie el cliente en modo de escucha. En sistemas de Red Hat Enterprise Linux, use la opción **-listen** para ejecutar **vncviewer** como un oyente. En una ventana de terminal, ingrese el comando:

```
vncviewer -listen
```

Consulte [Capítulo 31, Instalación mediante VNC](#) para obtener mayores detalles.

18.3.5. Automatización de la Instalación con Kickstart

Puede permitir que una instalación se ejecute mediante *Kickstart* especifica los parámetros para una instalación. Cuando el sistema de instalación arranca, lee el archivo Kickstart y lleva a cabo el proceso de instalación sin ninguna otra entrada de usuario.

En System z, también se requiere un archivo de parámetros (opcionalmente un archivo de configuración adicional bajo z/VM). Este archivo de parámetros deben contener las opciones de red requeridas descritas en el [Sección 26.3, “Parámetros de instalación de red”](#) y especificar un archivo kickstart mediante la opción **ks=**. El archivo kickstart típicamente reside en la red. El archivo de parámetros también suele contener las opciones **cmdline** y **RUNKS=1** para ejecutar el cargador sin tener que ingresar a la red con SSH (Consulte el [Sección 26.6, “Instalaciones Kickstart para parámetros ”](#)).

Para obtener mayor información sobre cómo configurar un archivo kickstart, consulte la [Sección 32.3, “Crear un archivo Kickstart”](#).

18.3.5.1. Cada instalación genera un archivo Kickstart

El proceso de instalación de Red Hat Enterprise Linux escribe automáticamente el archivo Kickstart que contiene los parámetros para el sistema instalado. Este archivo se guarda siempre como **/root/anaconda-ks.cfg**. Puede usarlo para repetir la instalación con valores idénticos, o modificar copias para especificar parámetros para otros sistemas.

[8] *Los Dispositivos de almacenamiento de acceso directo* (DASD) son discos duros que permiten un máximo de tres particiones por dispositivo. Por ejemplo, **dasda** puede tener particiones **dasda1**, **dasda2** y **dasda3**.

[9] Mediante el controlador de dispositivo SCSI en canal de fibra (controlador de dispositivo zfcp) y el interruptor SCSI LUN pueden ser presentados a Linux en System z como si estuvieran conectados localmente a las unidades SCSI.

CAPÍTULO 19. PREPARACIÓN PARA UNA INSTALACIÓN

19.1. PREPARACIÓN PARA UNA INSTALACIÓN DE RED

NOTA

Asegúrese de que un DVD de instalación (o cualquier otro tipo de DVD o CD) no esté en su unidad de partición de host si está llevando a cabo una instalación basada en la red. El tener un DVD o CD en la unidad puede causar errores inesperados.

Asegúrese de tener los medios disponibles como se describió en [Capítulo 20, Arranque \(IPL\) del instalador](#).

El medio de instalación de Red Hat Enterprise Linux debe estar disponible para una instalación de red (a través de NFS, FTP, HTTP o HTTPS) o una instalación a través de almacenamiento local. Siga los siguientes pasos si está realizando una instalación NFS, FTP, HTTP o HTTPS.

El servidor NFS, FTP, HTTP, o HTTPS a utilizar para la instalación sobre la red debe ser un servidor independiente accesible de red. El servidor independiente puede ser una máquina virtual, LPAR o cualquier otro sistema (tal como un sistema Linux en POWER o sistemas x86). Debe proporcionar el contenido completo del DVD-ROM de instalación.

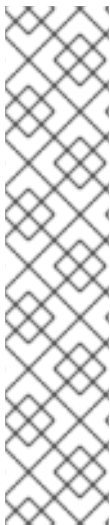

NOTA

El directorio público utilizado para acceder los archivos de instalación en FTP, NFS, HTTP, o HTTPS está asignado al almacenamiento local en el servidor de red. Por ejemplo, el directorio local `/var/www/inst/rhel6` en el servidor de red se puede acceder como `http://network.server.com/inst/rhel6`.

En los siguientes ejemplos, el directorio en el servidor de instalación que contendrá los archivos de instalación será `/ubicación/espacio/de/disco`. El directorio que estará disponible a través de FTP, NFS, HTTP o HTTPS se denominará `/directorio_disponible_públicamente`. Por ejemplo, `/ubicación/espacio/de/disco` puede ser un directorio que usted ha creado con el nombre de `/var/isos`. `/directorio_disponible_públicamente` podría ser `/var/www/html/rhel6`, para una instalación HTTP.

A continuación, requerirá una *imagen ISO*. Una imagen ISO es un archivo que contiene una copia exacta del contenido de un DVD. Para crear una imagen ISO desde un DVD use el siguiente comando:

```
dd if=/dev/dvd of=/ruta_a_imagen/nombre_de_imagen.iso
```

Donde `dvd` es su dispositivo de controlador de DVD, `nombre_de_imagen` es el nombre que usted le da al archivo de imagen ISO resultante, y `ruta_a_imagen` es la ruta del sitio en su sistema donde la imagen ISO resultante será almacenada.

Para copiar los archivos desde el DVD de instalación a una máquina Linux que actuará como servidor de instalación de ensayo, prosiga a la [Sección 19.1.1, “Preparación para una instalación FTP, HTTP y HTTPS”](#) o a la [Sección 19.1.2, “Preparación para una instalación NFS”](#).

19.1.1. Preparación para una instalación FTP, HTTP y HTTPS

Extraer los archivos desde la imagen ISO del DVD de instalación y colocarlos en un directorio que sea compartido en FTP, HTTP, o HTTPS.

Luego, asegúrese de que el directorio sea compartido a través de FTP, HTTP, o HTTPS y verifique el acceso de cliente. Pruebe si el directorio es accesible desde el servidor mismo y luego desde otra máquina en la misma subred a la que se va a instalar.

19.1.2. Preparación para una instalación NFS

Para la instalación de NFS no es necesario extraer todos los archivos de la imagen ISO. Basta con crear una imagen ISO, el archivo **install.img** y opcionalmente el archivo **product.img** disponible en el servidor de red vía NFS.

1. Transfiera la imagen ISO al directorio exportado. En un sistema Linux, ejecute:

```
mv /ruta_a_imagen/nombre_de_imagen.iso
//directorio_disponible_públicamente/
```

Donde *ruta_a_imagen* es la ruta al archivo de imagen ISO, *nombre_de_imagen* es el nombre del archivo de imagen ISO y */directorio_disponible_públicamente* es un directorio que está disponible en NFS o que usted intenta hacer disponible en NFS.

2. Use el programa de suma de verificación SHA256 para verificar si la imagen ISO que usted copió está intacta. Muchos programas de suma de verificación SHA256 están disponibles para varios sistemas operativos. En un sistema de Linux, ejecute:

```
$ sha256sum name_of_image.iso
```

Donde *nombre_de_imagen* es el nombre del archivo de imagen ISO. El programa de suma de verificación SHA256 muestra una cadena de 64 caracteres llamada *hash*. Compare este hash con el hash desplegado para una imagen particular en la página de **Descargar Software** en Red Hat Network (consulte el [Capítulo 1, Obtención de Red Hat Enterprise Linux](#)). Los dos hash deben ser idénticos.

3. Copie el directorio **images/** dentro del archivo de imagen ISO al mismo directorio en el que almacenó su archivo de imagen ISO. Ingrese los siguientes comandos:

```
mount -t iso9660 /path_to_image/name_of_image.iso /mount_point -o
loop,ro
cp -pr /mount_point/images /publicly_available_directory/
umount /mount_point
```

Donde *ruta_a_imagen* es la ruta de imagen ISO, *nombre_de_imagen* es el nombre de archivo de imagen ISO y *punto_de_montaje* es el punto de montaje en el cual se monta la imagen mientras copia archivos de la imagen. Por ejemplo:

```
mount -t iso9660 /var/isos/RHEL6.iso /mnt/tmp -o loop,ro
cp -pr /mnt/tmp/images /var/isos/
umount /mnt/tmp
```

Ahora, el archivo de imagen ISO y el directorio **images/**, están presentes uno al lado del otro, en el mismo directorio.

4. Verifique si el directorio **images/** contiene al menos el archivo **install.img**, sin el cual la

instalación no podrá proseguir. Opcionalmente, el directorio **images/** debe contener el archivo **product.img**, sin el cual solamente los paquetes para una instalación **Mínima** estarán disponibles durante la etapa de selección de grupo de paquetes (consulte la [Sección 23.17](#), “Selección de grupos de paquetes”).

5. Verifique si la entrada al directorio público existe en el archivo **/etc/exports** en el servidor de red para que ese directorio esté disponible vía NFS.

Para exportar un directorio de sólo lectura a un sistema específico, use:

```
/directorio_disponible_públicamente dirección.ip.cliente (ro)
```

Para exportar un directorio de sólo lectura a todos los sistemas, use

```
/directorio_disponible_públicamente * (ro)
```

6. En el servidor de red, inicie el daemon NFS (en un sistema Red Hat Enterprise Linux, use **/sbin/service nfs start**). Si NFS ya se está ejecutando, vuelva a cargar el archivo de configuración (en un sistema de Red Hat Enterprise Linux use **/sbin/service nfs reload**).
7. Asegúrese de probar las NFS compartidas siguiendo las instrucciones en la *Guía de Implementación de Red Hat Enterprise Linux*. Consulte su documentación sobre NFS para obtener más información sobre cómo detener e iniciar un servidor NFS.

NOTA

anaconda tiene la capacidad de probar la integridad de los medios de instalación. Funciona con los métodos de instalación de DVD, ISO de disco duro y NFS ISO. Red Hat recomienda probar los medios antes de comenzar el proceso de instalación y antes de reportar algún error relacionado con la instalación (muchos de los errores referidos se deben a DVD mal quemados). Para utilizar esta prueba, escriba el siguiente comando en el intérprete de comandos **boot** :

```
linux mediacheck
```

19.2. PREPARACIÓN PARA UNA INSTALACIÓN DESDE EL DISCO DURO

Use esta opción para instalar Red Hat Enterprise Linux en sistemas de hardware sin una unidad de DVD y si no desea acceder a la fase 3 de instalación y el repositorio de paquete en una red.

19.2.1. Acceso a la fase 3 de instalación y el repositorio de paquete en un disco duro

NOTA

Las instalaciones de disco duro que utilizan dispositivos de almacenaje DASD o FCP SCSI funcionan únicamente para sistemas de archivos ext2, ext3 o ext4. Si tiene sistemas de archivos diferentes a los listados aquí (particularmente sistemas de archivos basados en particiones RAID o LVM), usted no podrá usarlos como fuentes para realizar una instalación de disco duro.

Las instalaciones de disco duro usan una *imagen ISO* del DVD de instalación (un archivo que contiene una copia exacta del contenido del DVD), y un archivo **install.img** extraído de la imagen ISO. Sólo estos archivos presentes en el disco duro, puede elegir **Disco duro** como la fuente de instalación cuando arranque el programa de instalación.

Las instalaciones de disco duro usan los siguientes archivos:

- Una *Imagen ISO* del DVD de instalación. Una imagen ISO es un archivo que contiene una copia exacta de un DVD.
- Un archivo **install.img** extraído de la imagen ISO.
- opcionalmente, un archivo **product.img** extraído de la imagen ISO.

Con estos archivos presentes en un disco duro, usted puede elegir **Disco duro** como la fuente de instalación cuando arranque el programa de instalación (consulte la [Sección 22.4, “Método de instalación”](#)).

Asegúrese de tener los medios disponibles como se describió en [Capítulo 20, Arranque \(IPL\) del instalador](#).

Para preparar un DASD o dispositivo conectado FCP como una fuente de instalación, siga los siguientes pasos:

1. Obtenga una imagen ISO del DVD de instalación de Red Hat Enterprise Linux (consulte el [Capítulo 1, Obtención de Red Hat Enterprise Linux](#)). Alternativamente, si usted tiene un DVD en medios físicos, puede crear una imagen de éste con el siguiente comando en un sistema de Linux:

```
dd if=/dev/dvd of=/ruta_a_imagen/nombre_de_imagen.iso
```

Donde *dvd* es su dispositivo de controlador de DVD, *nombre_de_imagen* es el nombre que usted le da al archivo de imagen ISO resultante, y *ruta_a_imagen* es la ruta del sitio en su sistema donde la imagen ISO resultante será almacenada.

2. Transfiera las imágenes ISO al DASD o dispositivo SCSI.

Los archivos ISO deben estar localizados en un disco duro que esté activado en la fase de instalación 1 (consulte el [Capítulo 21, Fase 1 de instalación: Configuración de dispositivo de red](#)) o en una fase de instalación 2 (consulte el [Capítulo 22, Fase 2 de instalación: Configuración de idioma y fuente de instalación](#)). Esto es posible automáticamente con DASD.

Para un FCP LUN, debe arrancar (IPL) ya sea desde el mismo FCP LUN o utilizar el shell de rescate provisto por los menús de la fase de instalación 1 para activar manualmente el FCP LUN manteniendo los ISO como se describe en [Sección 25.2.1, “Activación dinámica de FCP LUN”](#).

3. Use el programa de suma de verificación SHA256 para verificar si la imagen ISO que usted copió está intacta. Muchos programas de suma de verificación SHA256 están disponibles para varios sistemas operativos. En un sistema de Linux, ejecute:

```
$ sha256sum name_of_image.iso
```

Donde *nombre_de_imagen* es el nombre del archivo de imagen ISO. El programa de suma de verificación SHA256 muestra una cadena de 64 caracteres llamada *hash*. Compare este hash con el hash desplegado para una imagen particular en la página de **Descargar Software** en

Red Hat Network (consulte el [Capítulo 1, Obtención de Red Hat Enterprise Linux](#)). Los dos hash deben ser idénticos.

4. Copie el directorio **images/** dentro del archivo de imagen ISO al mismo directorio en el que almacenó su archivo de imagen ISO. Ingrese los siguientes comandos:

```
mount -t iso9660 /path_to_image/name_of_image.iso /mount_point -o loop,ro
cp -pr /mount_point/images /publicly_available_directory/
umount /mount_point
```

Donde **ruta_a_imagen** es la ruta de imagen ISO, **nombre_de_imagen** es el nombre de archivo de imagen ISO y **punto_de_montaje** es el punto de montaje en el cual se monta la imagen mientras copia archivos de la imagen. Por ejemplo:

```
mount -t iso9660 /var/isos/RHEL6.iso /mnt/tmp -o loop,ro
cp -pr /mnt/tmp/images /var/isos/
umount /mnt/tmp
```

Ahora, el archivo de imagen ISO y el directorio **images/**, están presentes uno al lado del otro, en el mismo directorio.

5. Verifique si el directorio **images/** contiene al menos el archivo **install.img**, sin el cual la instalación no podrá proseguir. Opcionalmente, el directorio **images/** debe contener el archivo **product.img**, sin el cual solamente los paquetes para una instalación **Mínima** estarán disponibles durante la etapa de selección de grupo de paquetes (consulte la [Sección 23.17, “Selección de grupos de paquetes”](#)).

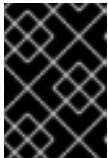

IMPORTANTE

install.img y **product.img** deben ser los únicos archivos en el directorio **images/**.

6. Cree el DASD o SCSI LUN accesible a la nueva máquina virtual de huésped z/VM o LPAR, y luego proseguir con la instalación. (Consulte la [Capítulo 20, Arranque \(IPL\) del instalador](#)) o la [Sección 19.2.1.1, “Preparación para arrancar el instalador desde un Disco Duro”](#).

NOTA

El programa de instalación de Red Hat Enterprise Linux tiene la habilidad de probar la integridad de los medios de instalación. Funciona con los métodos de instalación de DVD, ISO de disco duro y NFS ISO. Red Hat recomienda ensayar los medios antes de comenzar el proceso de instalación y antes de reportar algún error relacionado con la instalación (muchos de los errores referidos se deben a DVD mal quemados). Para utilizar esta prueba, añada el parámetro **mediacheck** a su archivo de parámetro (consulte el [Sección 26.7, “Parámetros misceláneos”](#)).

19.2.1.1. Preparación para arrancar el instalador desde un Disco Duro

Si desea arrancar (IPL) el instalador desde un disco duro, además de acceder a la fase de instalación 3 y al repositorio de paquetes, puede instalar opcionalmente el gestor de arranque zipl en el mismo disco (o diferente). Tenga en cuenta que zipl sólo soporta un registro de arranque por disco. Si tiene varias particiones en un disco, todas “comparten” un registro de arranque de disco.

A continuación, asuma que el disco duro está preparado como se describe en la [Sección 19.2.1](#), “Acceso a la fase 3 de instalación y el repositorio de paquete en un disco duro”, montado bajo `/mnt`, y no necesita preservar un registro de arranque existente.

Para preparar un disco duro para que arranque el instalador, instale el gestor de arranque zipl en el disco duro ingresando el comando:

```
zipl -V -t /mnt/ -i /mnt/images/kernel.img -r /mnt/images/initrd.img -p  
/mnt/images/generic.prm
```

Para obtener mayor información sobre `zipl.conf`, consulte el capítulo sobre `zipl.conf` en *Linux en controladores de dispositivos System z y funcionalidades y comandos en Red Hat Enterprise Linux 6*.

AVISO

Si tiene un sistema operativo instalado en el disco y aún planea acceder a él más adelante, consulte el capítulo sobre zipl en *Linux en controladores de dispositivos System z, y funcionalidades y comandos en Red Hat Enterprise Linux 6* para saber cómo añadir una nueva entrada en gestor de arranque zipl (en **`zipl.conf`**).

CAPÍTULO 20. ARRANQUE (IPL) DEL INSTALADOR

Los pasos para realizar un arranque inicial (IPL) del instalador dependen del entorno (ya sea z/VM o LPAR) en el cual se ejecutará Red Hat Enterprise Linux. Para obtener mayor información sobre arranque, consulte el capítulo *Arranque de Linux en Linux en Controladores de dispositivos System z, Funcionalidades y comandos en Red Hat Enterprise Linux 6*.

20.1. INSTALACIÓN BAJO Z/VM

Al instalar bajo z/VM, puede arrancar desde:

- el lector virtual de z/VM
- Un DASD o un dispositivo SCSI conectado vía FCP preparado con el gestor de arranque `zipl`
- una unidad de DVD SCSI conectada vía FCP

Puede ingresar a la máquina virtual de huésped z/VM elegida para la instalación. Puede usar **x3270** o **c3270** (desde el paquete `x3270-text` en Red Hat Enterprise Linux) para ingresar a z/VM desde otros sistemas Linux. Alternativamente, puede usar el emulador de terminal 3270 en la Consola de administración de hardware IBM System z (HMC). Si usted está trabajando desde una máquina con un sistema operativo de Windows, Jolly Giant (<http://www.jollygiant.com/>) ofrece un emulador 3270-SSL activado. También existe un puerto gratis de Windows **c3270** llamado **wc3270**.

NOTA

Si su conexión 3270 se interrumpe y no puede ingresar otra vez debido a que la sesión anterior está activa, puede reemplazar la antigua sesión por una nueva ingresando el siguiente comando en la pantalla de inicio z/VM:

```
logon usuario aquí
```

Reemplazar *usuario* por el nombre de máquina virtual de huésped z/VM. El comando de inicio podría variar, dependiendo de si se utiliza o no un gestor de seguridad externo, por ejemplo RACF.

Si ya está ejecutando **CMS** (el sistema operativo de usuario único distribuido con z/VM) en su huésped, inícielo ahora ingresando este comando:

```
#cp ipl cms
```

Asegúrese de usar los discos CMS tales como su disco A (a menudo el dispositivo número 0191) como destinos de instalación. Para hallar qué discos están siendo usados por CMS use la siguiente solicitud:

```
query disk
```

Puede usar los siguientes comandos de solicitudes CP (Programa de Control z/VM, el cual es el programa de hipervisor z/VM) para averiguar acerca de la configuración de dispositivo de su máquina virtual de huésped z/VM:

- Solicite la memoria principal disponible, llamada *almacenamiento* en terminología de System z. Su huésped debe tener por lo menos 512 MB de memoria principal.

```
cp query virtual storage
```

- Solicitud disponible de dispositivos de red de tipo:

osa

OSA (CHPID tipo OSD, real o virtual (VSWITCH o GuestLAN tipo QDIO), ambos en modo QDIO)

hsi

HiperSockets (CHPID tipo IQD, real o virtual (GuestLAN tipo Hipers))

lcs

LCS (CHPID tipo OSE)

Por ejemplo, solicitar todos los tipos de dispositivos de red mencionados anteriormente:

```
cp query virtual osa
```

- Solicita los DASD disponibles. Sólo aquellos que están señalados como RW para modo de lectura-escritura pueden utilizarse como destinos de instalación:

```
cp query virtual dasd
```

- Solicitud de canales FCP disponibles:

```
cp query virtual fcp
```

20.1.1. Uso del lector z/VM

Realiza los siguientes paso para arrancar desde el lector z/VM:

1. Si es necesario, añada el dispositivo que contiene las herramientas z/VM TCP/IP para su lista de discos CMS. Por ejemplo:

```
cp link tcpmaint 592 592
acc 592 fm
```

Reemplace *fm* por cualquier letra FILEMODE.

2. Ejecute el comando:

```
ftp host
```

Donde *host* es el nombre de host o dirección IP del servidor FTP que guarda las imágenes de arranque (**kernel.img** e **initrd.img**).

3. Inicie sesión y ejecuta los siguientes comandos. Use la opción (**repl** si está sobrescribiendo los archivos existentes **kernel.img**, **initrd.img**, **generic.prm** o **redhat.exec**:

```
cd /location/of/install-tree/images/
```

```

ascii
get generic.prm (repl
get redhat.exec (repl
locsite fix 80
binary
get kernel.img (repl
get initrd.img (repl
quit

```

4. También puede verificar si los archivos fueron transferidos correctamente al usar el comando CMS **filelist** para mostrar los archivos recibidos y su formato. Es importante que **kernel.img** y **initrd.img** tengan un formato de longitud de registro fijo indicado por **F** en la columna de formato y una longitud de registro de 80 en la columna **Lrecl**. Por ejemplo:

```

VMUSER FILELIST A0 V 169 Trunc=169 Size=6 Line=1 Col=1 Alt=0
Cmd Filename Filetype Fm Format Lrecl Records Blocks Date Time
REDHAT EXEC B1 V 22 1 1 4/15/10 9:30:40
GENERIC PRM B1 V 44 1 1 4/15/10 9:30:32
INITRD IMG B1 F 80 118545 2316 4/15/10 9:30:25
KERNEL IMG B1 F 80 74541 912 4/15/10 9:30:17

```

Presione **PF3** para salir de **filelist** y retornar al indicador CMS.

5. Por último ejecute el script REXX **redhat.exec** para arrancar el instalador (IPL):

```
redhat
```

20.1.2. Uso del DASD preparado

Arranque desde el DASD preparado y seleccione la entrada del menú de arranque zipl que se refiere al instalador de RedHat Enterprise Linux. Use un comando de la siguiente forma:

```
cp ipl DASD device number loadparm boot_entry_number
```

Reemplace *Número de dispositivo DASD* por el número de dispositivo del dispositivo de arranque y *boot_entry_number* con el menú de configuración zipl para este dispositivo. Por ejemplo:

```
cp ipl eb1c loadparm 0
```

20.1.3. Uso de un disco SCSI-FCP preparado

Realice los siguientes pasos para arrancar un disco SCSI-FCP:

1. Configurar el gestor de arranque SCSI de z/VM para acceder el disco SCSI preparado en la red de área de almacenamiento FCP. Seleccione la entrada de menú de arranque zipl preparado que se refiere al instalador Red Hat Enterprise Linux. Use un comando de la siguiente manera:

```
cp set loaddev portname WWPN lun LUN bootprog boot_entry_number
```

Reemplace *WWPN* por el WWPN del sistema de almacenamiento y *LUN* con el LUN del disco. Los números hexadecimales de 16 dígitos debe ser dividido en dos pares de dígitos cada uno. Por ejemplo:

-

```
cp set loaddev portname 50050763 050b073d lun 40204011 00000000
bootprog 0
```

2. Opcionalmente, confirme su configuración con el comando:

```
query loaddev
```

3. IPL el dispositivo FCP conectado al sistema de almacenamiento que contiene el disco con el comando:

```
cp ipl FCP_device
```

Por ejemplo:

```
cp ipl fc00
```

20.1.4. Uso de una unidad de DVD SCSI-FCP

Se requiere una unidad de DVD SCSI conectada a puente SCSI-FCP el cual a su vez es un adaptador FCP en su System z. El adaptador FCP debe estar configurado y disponible en z/VM.

1. Inserte su Red Hat Enterprise Linux para DVD System z dentro de la unidad de DVD.
2. Configure el gestor de arranque SCSI de z/VM para acceder a la unidad de DVD en el área de almacenamiento de red FCP y especifique **1** para la entrada de arranque en Red Hat Enterprise Linux para DVD System z. Use un comando de la siguiente manera:

```
cp set loaddev portname WWPN lun FCP_LUN bootprog 1
```

Reemplace *WWPN* por el WWPN del FCP al puente SCSI y *FCP_LUN* por el LUN de la unidad de DVD. Los números hexadecimales deben dividirse en pares de ocho caracteres. Por ejemplo:

```
cp set loaddev portname 20010060 eb1c0103 lun 00010000 00000000
bootprog 1
```

3. Opcionalmente, confirme su configuración con el comando:

```
cp query loaddev
```

4. IPL en el dispositivo FCP conectado con el puente SCSI-FCP.

```
cp ipl FCP_device
```

Por ejemplo:

```
cp ipl fc00
```

20.2. INSTALACIÓN EN UN LPAR

Cuando instale una *partición lógica* (LPAR), puede arrancar desde:

- Un servidor FTP
- La unidad DVD del HMC o SE
- Un DASD o una unidad SCSI-FCP preparada con el gestor de arranque zipl
- una unidad de DVD SCSI conectada vía FCP

Realice estos pasos primeros:

1. Ingrese en IBM System z *Consola de administración de hardware* (HMC) o el *Elemento de soporte* (SE) como un usuario con suficientes privilegios para instalar un nuevo sistema operativo para un LPAR. Se recomienda el usuario **SYSPR0G**.
2. Seleccione **Images**, luego seleccione el LPAR al cual desea instalar. Use las flechas en el marco al lado derecho para navegar al menú **CPC Recovery**.
3. Haga doble clic en **Mensajes de sistema operativo** para mostrar la consola de texto en la cual aparecen los mensajes de arranque y potencialmente se requerirá entrada de usuario. Para mayor información, consulte el capítulo sobre arranque en Linux en *Linux en controladores de dispositivos System z, Funcionalidades y comandos en Red Hat Enterprise Linux 6* y la *Guía de operaciones de consola de administración de hardware*, número de orden [SC28-6857].

Continúe con el procedimiento para su fuente de instalación.

20.2.1. Uso de un servidor FTP

1. Haga doble clic en **Cargar desde CD-ROM, DVD, o Servidor**.
2. En el siguiente cuadro de diálogo, seleccione **Fuente FTP** e ingrese esta información:
Computador de host: nombre de host o dirección IP del servidor FTP desde donde usted desea instalar (por ejemplo, ftp.redhat.com) ID de usuario: Su nombre de usuario en el servidor FTP (o anónimo) Contraseña: Su contraseña (use su dirección de correo-e si está ingresando como un anónimo) Cuenta (opcional): Directorio en servidor FTP que guarda Red Hat Enterprise Linux para System z (por ejemplo, /rhel/s390x/)
3. Haga clic en **Continuar**.
4. En este cuadro de diálogo a continuación, mantenga la selección predeterminada de **generic.insy** haga clic en **Continuar**.

20.2.2. Uso de HMC o de la unidad DVD SE

1. Haga doble clic en **Cargar desde CD-ROM, DVD, o Servidor**.
2. En el cuadro de diálogo a continuación, seleccione **CD-ROM / DVD local** luego haga clic en **Continuar**.
3. En el cuadro de diálogo a continuación, mantenga la selección predeterminada de **generic.ins** luego haga clic en **Continuar**.

20.2.3. Uso del DASD preparado

1. Haga doble clic en **Cargar**.
2. En el cuadro de diálogo a continuación, seleccione **Normal** como el **Tipo de carga**.
3. Como **Dirección de carga** coloque el número de dispositivo del DASD.
4. Como para **Cargar parámetro** llene el número correspondiente de la entrada del menú de arranque zipl que usted preparó para arrancar el instalador de Red Hat Enterprise Linux.
5. Haga clic en el botón **Aceptar**.

20.2.4. Uso de un disco SCSI-FCP preparado

1. Haga doble clic en **Cargar**.
2. En el cuadro de diálogo a continuación, seleccione **SCSI** como **Tipo de carga**.
3. Como **Dirección de carga** coloque el número de dispositivo del canal FCP conectado con el disco SCSI.
4. Como **Nombre de puerto universal** coloque el WWPN del sistema de almacenamiento que contiene el disco como un número hexadecimal de 16 dígitos.
5. Como **Número de unidad lógica** coloque el LUN del disco como el número hexadecimal de 16 dígitos.
6. Como para **Selector del programa de arranque** coloque el número correspondiente de la entrada del menú de arranque zipl que preparó para arrancar el instalador de Red Hat Enterprise Linux.
7. Deje la **Dirección de bloques lógicos de registro de arranque** como **0** y los **Parámetros de carga del sistema específico del sistema operativo** vacíos.
8. Haga clic en el botón **Aceptar**.

20.2.5. Uso de una unidad de DVD SCSI-FCP

Se requiere una unidad de DVD SCSI conectada a un puente SCSI-FCP el cual está conectado a su vez a un adaptador en la máquina System z. El adaptador FCP tiene que estar configurado y disponible en su LPAR.

1. Inserte su Red Hat Enterprise Linux para DVD System z dentro de la unidad de DVD.
2. Haga doble clic en **Cargar**.
3. En el cuadro de diálogo a continuación, seleccione **SCSI** como **Tipo de carga**.
4. Como **Dirección de carga** coloque el número de dispositivo del canal FCP conectado al puente SCSI-FCP.
5. Como **Nombre de puerto universal** coloque el WWPN del puente SCSI-FCP como un número hexadecimal de 16 dígitos.
6. Como **Número de unidad lógica** coloque el LUN de la unidad de DVD como un número hexadecimal de 16 dígitos.

7. Como **Selector de programa de arranque** coloque el número **1** para seleccionar la entrada de arranque en el DVD de Red Hat Enterprise Linux para System .
8. Deje la **Dirección de bloques lógicos de registro de arranque** como **0** y los **Parámetros de carga del sistema específico del sistema operativo** vacíos.
9. Haga clic en el botón **Aceptar**.

CAPÍTULO 21. FASE 1 DE INSTALACIÓN: CONFIGURACIÓN DE DISPOSITIVO DE RED

Tras el arranque del kernel, usted configurará un dispositivo de red mediante el programa **linuxrc**. Este dispositivo de red se necesita para completar la instalación de modo interactivo (con el archivo de parámetro predeterminado **generic.prm**), se le harán preguntas acerca de su red. Es una buena idea tener su información lista en forma de hoja de cálculo o similar. Si desea automatizar este paso, proporcione la información para cada opción en su archivo de parámetro o archivo de configuración CMS.

A manera de ejemplo, permítanos mirar cómo configurar un adaptador OSA bajo z/VM. Cuando **linuxrc** inicie, verá el siguiente mensaje:

```
Starting the zSeries initrd to configure networking. Version is 1.2
Starting udev...
```

Los dispositivos de red son detectados y listados. La lista de dispositivos depende del parámetro utilizado de kernel **cio_ignore**. Si no se encuentran dispositivos debido a **cio_ignore**, como en el ejemplo a continuación, podrá eliminar la lista de dispositivos ignorados. Note que esto tomará algún tiempo y podría resultar en una lista larga cuando haya muchos dispositivos, tales como un LPAR.

```
Scanning for available network devices...
Autodetection found 0 devices.
Note: There is a device blacklist active! (Clearing might take long)
c) clear blacklist, m) manual config, r) rescan, s) shell:
c
Clearing device blacklist...
Scanning for available network devices...
Autodetection found 14 devices.
```

```
NUM CARD CU CHPID TYPE DRIVER IF DEVICES
1 OSA (QDIO) 1731/01 00 OSD qeth eth 0.0.f500,0.0.f501,0.0.f502
2 OSA (QDIO) 1731/01 01 OSD qeth eth 0.0.f503,0.0.f504,0.0.f505
3 OSA (QDIO) 1731/01 02 OSD qeth eth 0.0.1010,0.0.1011,0.0.1012
4 HiperSockets 1731/05 03 IQD qeth hsi 0.0.1013,0.0.1014,0.0.1015
5 OSA (QDIO) 1731/01 04 OSD qeth eth 0.0.1017,0.0.1018,0.0.1019
6 CTC adapter 3088/08 12 ? ctc ctc 0.0.1000,0.0.1001
7 escon channel 3088/1f 12 ? ctc ctc 0.0.1002,0.0.1003
8 ficon channel 3088/1e 12 ? ctc ctc 0.0.1004,0.0.1005
9 OSA (QDIO) 1731/01 76 OSD qeth eth 0.0.f5f0,0.0.f5f1,0.0.f5f2
10 LCS OSA 3088/60 8a OSE lcs eth 0.0.1240,0.0.1241
11 HiperSockets 1731/05 fb IQD qeth hsi 0.0.8024,0.0.8025,0.0.8026
12 HiperSockets 1731/05 fc IQD qeth hsi 0.0.8124,0.0.8125,0.0.8126
13 HiperSockets 1731/05 fd IQD qeth hsi 0.0.8224,0.0.8225,0.0.8226
14 HiperSockets 1731/05 fe IQD qeth hsi 0.0.8324,0.0.8325,0.0.8326
```

```
<num>) use config, m) manual config, r) rescan, s) shell:
```

Ingrese el número de configuración que desea utilizar, por ejemplo **9**. La selección desde la tabla le proporcionará al instalador información del tipo de dispositivo de red y las direcciones de dispositivo para sus subcanales. De modo alterno, puede ingresar **m** y luego ingresar el tipo de red (qeth), los canales de datos, escritura y lectura y el puerto OSA. Acepte los predeterminados al pulsar **Enter**; bajo z/VM podría necesitar presionar **Enter** dos veces.

m

* NOTE: To enter default or empty values press enter twice. *

Network type (qeth, lcs, ctc, ? for help). Default is qeth:
qeth

Read,write,data channel (e.g. 0.0.0300,0.0.0301,0.0.0302 or ? for help).
0.0.f5f0,0.0.f5f1,0.0.f5f2

Portname (1..8 characters, or ? for help). Default is no portname:

Relative port number for OSA (0, 1, or ? for help). Default is 0:

Activating network device...
Detected: OSA card in OSD mode, Gigabit Ethernet

Luego aparecerán las preguntas relacionadas con su instancia deLinux:

Hostname of your new Linux guest (FQDN e.g. s390.redhat.com or ? for help):
host.subdomain.domain

IPv4 address / IPv6 addr. (e.g. 10.0.0.2 / 2001:0DB8:: or ? for help)
10.0.0.42

IPv4 netmask or CIDR prefix (e.g. 255.255.255.0 or 1..32 or ? for help).
Default is 255.0.0.0:
24

IPv4 address of your default gateway or ? for help:
10.0.0.1
Trying to reach gateway 10.0.0.1...

IPv4 addresses of DNS servers (separated by colons ':' or ? for help):
10.1.2.3:10.3.2.1
Trying to reach DNS servers...

DNS search domains (separated by colons ':' or ? for help):
subdomain.domain:domain

DASD range (e.g. 200-203,205 or ? for help). Default is autoprobng:
eb1c
Activated DASDs:
0.0.eb1c(ECKD) dasda : active, blocksize: 4096, 1803060 blocks, 7043 MB

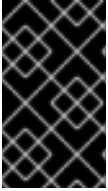

IMPORTANTE

El instalador requiere que por lo menos un DASD sea definido. Para instalación de SCSI únicamente, ingrese **none**. Así cumplirá el requerimiento de Anaconda de tener un DASD definido, que resulta en un entorno de sólo SCSI.

Si comete un error, el diálogo puede percibir el error o pedirle reingresar el parámetro o usted puede volver más tarde y reiniciar el diálogo:

```
Incorrect ... (<OPTION-NAME>):
0) redo this parameter, 1) continue, 2) restart dialog, 3) halt, 4) shell
```

Cuando usted reinicia el diálogo, el computador recuerda lo que ingresó anteriormente:

```
Network type
0) default is previous "qeth", 1) new value, ?) help
```

Al finalizar la configuración, verá el mensaje **configuración inicial completa**:

```
Initial configuration completed.

c) continue, p) parm file/configuration, n) network state, r) restart, s)
shell
```

Ahora podrá revisar su configuración de red entrando **n**:

```
n
eth0 Link encap:Ethernet HWaddr 02:00:00:AB:C9:81
  inet addr:10.0.0.42 Bcast:10.0.0.255 Mask:255.255.255.0
  UP BROADCAST RUNNING MULTICAST MTU:1492 Metric:1
  RX packets:64 errors:0 dropped:0 overruns:0 frame:0
  TX packets:4 errors:0 dropped:0 overruns:0 carrier:0
  collisions:0 txqueuelen:1000
  RX bytes:3334 (3.2 KiB) TX bytes:336 (336.0 b)
```

```
lo Link encap:Local Loopback
  inet addr:127.0.0.1 Mask:255.0.0.0
  UP LOOPBACK RUNNING MTU:16436 Metric:1
  RX packets:0 errors:0 dropped:0 overruns:0 frame:0
  TX packets:0 errors:0 dropped:0 overruns:0 carrier:0
  collisions:0 txqueuelen:0
  RX bytes:0 (0.0 b) TX bytes:0 (0.0 b)
```

```
Kernel IP routing table
Destination Gateway Genmask Flags Metric Ref Use Iface
127.0.0.1 0.0.0.0 255.255.255.255 UH 0 0 0 lo
10.0.0.0 0.0.0.0 255.255.255.0 U 0 0 0 eth0
0.0.0.0 10.0.0.1 0.0.0.0 UG 0 0 0 eth0
```

```
c) continue, p) parm file/configuration, n) network state, r) restart, s)
shell
```

Si desea cambiar algo, ingrese **r** para reiniciar el diálogo. Para mostrar los parámetros como se especifican en un parámetro o archivo de configuración o ingresar **p** de modo interactivo. Luego puede

copiar la salida de su terminal y pegarla en un editor para guardarla en disco o en su estación de trabajo local. Puede utilizar la copia como una plantilla para la configuración del parámetro o archivo de configuración para instalaciones futuras:

p

```
NETTYPE=qeth
IPADDR=10.0.0.42
NETMASK=255.255.255.0
GATEWAY=10.0.0.1
HOSTNAME=host.subdomain.domain
SUBCHANNELS=0.0.f5f0,0.0.f5f1,0.0.f5f2
LAYER2=1
MACADDR=02:00:00:AB:C9:81
PORTNAME=OSAPORT
DNS=10.1.2.3:10.3.2.1
SEARCHDNS=subdomain.domain:domain
DASD=eb1c
```

c) continue, p) parm file/configuration, n) network state, r) restart, s) shell

De nuevo, para cambiar algo, reinicie el diálogo con **r**. Por último, si todo está en orden, ingrese **c** para continuar:

c

Starting sshd to allow login over the network.

Connect now to 10.0.0.42 and log in as user 'install' to start the installation.

E.g. using: `ssh -x install@10.0.0.42`

For VNC or text mode, disable X11 forwarding (recommended) with '`ssh -x`'.

For X11, enable X11 forwarding with '`ssh -X`'.

You may log in as the root user to start an interactive shell.

La configuración de red preliminar ahora está completa y el instalador inicia un daemon SSH. Puede ingresar su instancia de Linux en SSH. Si está utilizando **RUNKS=1** con kickstart y modo cmdline, **linuxrc** automáticamente inicia el cargador.

21.1. UNA NOTA SOBRE TERMINALES

Durante la instalación, el programa de instalación muestra mensajes en una terminal en modo de línea. Ésta es la miniaplicación de **Mensajes de sistema operativo** de HMC si instala bajo LPAR o una terminal 3270 si instala bajo z/VM.

Linuxrc proporciona un shell de rescate en la terminal en modo de línea. Presione la tecla **Enter** (Dos veces bajo z/VM) para iniciar el shell. No puede usar aplicaciones de pantalla total tales como el editor **vi** en la terminal en modo de línea. Cambie a editores en modo de línea tales como **ed**, **ex**, o **sed** para editar archivos de texto si es necesario.

Tenga en cuenta que los comandos largos podrían no ser interruptibles con la secuencia de escape **Ctrl+C**. Llame a los comandos con opciones que puedan retornar a tiempo en forma voluntaria. El shell en la terminal 3270 está disponible a través de todo el proceso de instalación hasta el punto en

que el sistema necesite reiniciar.

Una vez se ha proporcionado el shell, puede salir con un nivel de error de cero para obtener una nueva instancia de shell que remplace la anterior, o salga con un nivel de error diferente a cero para forzar el apagado del sistema de instalación.

Conectese al sistema instalado mediante **root** de usuario para obtener un shell de root sin iniciar automáticamente el instalador. Para determinar el problema, conéctese a varias sesiones ssh.

CAPÍTULO 22. FASE 2 DE INSTALACIÓN: CONFIGURACIÓN DE IDIOMA Y FUENTE DE INSTALACIÓN

Antes de que el programa de instalación gráfica inicie, necesitará configurar el idioma y la fuente de instalación.

Si está instalando de modo interactivo (con el archivo del parámetro predeterminado **generic.prm**) el programa del gestor para seleccionar idioma y fuente de instalación iniciará por defecto en modo de texto. En su nueva sesión ssh, se desplegará el siguiente mensaje:

```
Welcome to the anaconda install environment 1.2 for zSeries
```

22.1. INSTALACIÓN EN MODO DE LÍNEA NO INTERACTIVO

Si la opción **cmdline** se especificó como opción de arranque en su archivo de parámetro (Sección 26.6, “Instalaciones Kickstart para parámetros”) o en su archivo kickstart (consulte la Sección 32.3, “Crear un archivo Kickstart”), el cargador arranca con la salida en modo de línea de texto. En este modo, toda la información necesaria debe proporcionarse en el archivo kickstart. El instalador no permite interacción de usuario y se detendrá si hay información de instalación no especificada.

22.2. INTERFAZ DE USUARIO EN MODO TEXTO DEL PROGRAMA DE INSTALACIÓN

Tanto el cargador y más tarde **anaconda** usan la interfaz de pantalla que incluye la mayoría de los *widgets* en pantalla comúnmente encontrados en las interfaces gráficas de usuario. Figura 22.1, “Widgets del programa de instalación como aparecen en Configuración de URL” y Figura 22.2, “Widgets del programa de instalación como aparecen en Elegir un idioma”, ilustran las pantallas que aparecen durante el proceso de instalación.

Figura 22.1. Widgets del programa de instalación como aparecen en Configuración de URL

Figura 22.2. Widgets del programa de instalación como aparecen en Elegir un idioma

A continuación se presenta la lista de los widgets más importantes que se muestran en [Figura 22.1](#), “Widgets del programa de instalación como aparecen en Configuración de URL” y [Figura 22.2](#), “Widgets del programa de instalación como aparecen en Elegir un idioma”:

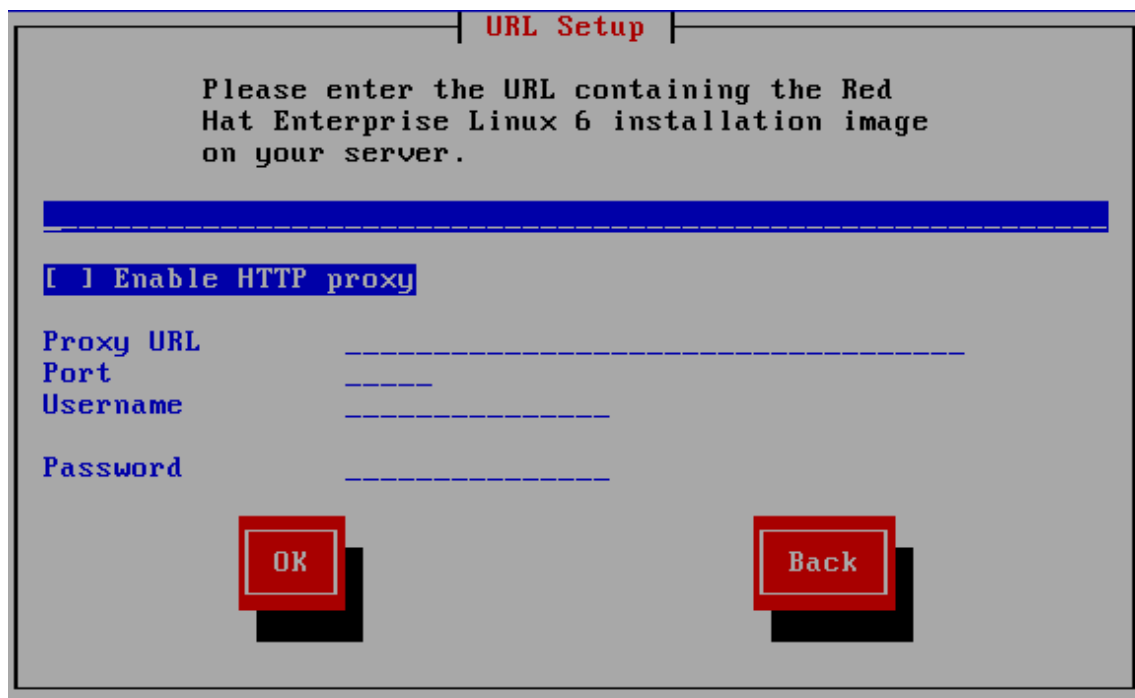
- **Ventana** — Las ventanas (a las que normalmente se hace referencia como *diálogos* en este manual) aparecerán en su pantalla a lo largo del proceso de instalación. En ocasiones, una ventana se puede superponer a otras; en estos casos, solamente podrá interactuar con la ventana que está en primer plano. Cuando haya terminado en esa ventana, ésta desaparecerá y podrá continuar trabajando en la ventana situada debajo.
- **Casilla de verificación** — Las casillas de verificación le permiten seleccionar o anular la selección de una función. La casilla puede mostrar un asterisco (si está activada) o un espacio (si está desactivada). Cuando el cursor esté en una casilla de verificación, pulse la **barra espaciadora** para activar o desactivar una función.
- **Entrada de texto** — Las áreas de entrada de texto son regiones en las que puede introducir información que necesita el programa de instalación. Cuando el cursor se encuentra en una línea de entrada de texto, puede introducir y/o editar la información de esa línea.
- **Widget de texto** — Los widget de texto son regiones de la pantalla que presentan texto. En ocasiones, los widget de texto también pueden contener otros widget como casillas de selección. Si un widget de texto contiene más información de la que puede mostrar en el espacio que tiene reservado, aparecerá una barra de desplazamiento. Si sitúa el cursor en el widget de texto, podrá presionar a continuación las flechas **Arriba** y **Abajo** para desplazarse por toda la información disponible. La posición actual se muestra en la barra de desplazamiento con el carácter #, que sube y baja por la barra de desplazamiento a medida que se desliza.
- **Barra de desplazamiento** — las barras de desplazamiento aparecen al lado o en la parte inferior de una ventana para controlar qué parte de una lista o documento se encuentra en ese momento en la pantalla. Las barras de desplazamiento facilitan el movimiento por cualquier

parte del archivo.

- **Widget de botón** — Los widgets de botón son el método principal de interacción con el programa de instalación. Avance por las ventanas del programa de instalación mediante la navegación con estos botones, utilizando las teclas **Tab** y **Enter**. Se pueden seleccionar los botones cuando están resaltados.
- **El cursor** — se utiliza para seleccionar (e interactuar con) un widget en particular. Como el cursor se mueve de widget a widget, éste puede cambiar de color o aparecer únicamente sobre o al lado del widget. En [Figura 22.1, “Widgets del programa de instalación como aparecen en Configuración de URL”](#), el cursor está colocado en el botón **OK**. [Figura 22.2, “Widgets del programa de instalación como aparecen en Elegir un idioma”](#), muestra el cursor en el botón **Editar**.

22.2.1. Uso del teclado para navegar

La navegación por los cuadros de diálogo de instalación se realiza a través de una sencilla serie de pulsaciones. Para mover el cursor, utilice las teclas de flecha **Izquierda**, **Derecha**, **Arriba** y **Abajo**. Utilice **Tab** y **Shift-Tab** para avanzar o retroceder un ciclo de cada widget de la pantalla. En la parte inferior, la mayoría de las pantallas muestran un resumen de las teclas disponibles para posicionar el cursor.

Para "presionar" un botón, sitúe el cursor sobre el botón (por ejemplo, usando la tecla **Tab**) y pulse la **barra espaciadora** o **Enter**. Para seleccionar un elemento de una lista de elementos, desplace el cursor al elemento que desee seleccionar y pulse **Enter**. Para seleccionar un elemento con una casilla de selección, sitúe el cursor en la casilla de selección y pulse la **barra espaciadora** para activar un elemento. Para desactivarlo, pulse la **barra espaciadora** una segunda vez.

Al presionar **F12** se aceptan los valores actuales y se pasa al siguiente diálogo; esta acción es equivalente a pulsar el botón **Aceptar**.

AVISO

A menos que el cuadro de diálogo esté esperando su entrada, no pulse ninguna tecla durante el proceso de instalación (al hacerlo, podría obtener un comportamiento impredecible).

22.3. SELECCIÓN DEL IDIOMA

Utilice las teclas de flecha en su teclado para seleccionar el idioma a usar durante el proceso de instalación (consulte la [Figura 22.3, “Selección del idioma”](#)). Con el idioma seleccionado y resaltado, presione la tecla **Tab** para desplazarse al botón **Aceptar** y presionar la tecla **Enter** para confirmar su elección. Puede automatizar esta opción en el archivo de parámetro **lang=** (consulte, [Sección 26.5, “Parámetros de cargador”](#)) o con el comando kickstart **lang** (consulte la [Sección 28.4, “Automatización de la Instalación con Kickstart”](#)).

El idioma que escoja aquí será el idioma predeterminado para el sistema operativo una vez lo instale. La selección del idioma apropiado también le ayudará a configurar el huso horario en una etapa posterior del proceso de instalación. El programa de instalación intentará definir el huso horario adecuado

basándose en lo que usted especifique en la pantalla.

Para añadir soporte a idiomas adicionales, personalice la instalación en la etapa de selección de paquete. Para obtener mayor información, consulte [Sección 23.17.2, “Personalización de la selección de software”](#).

Figura 22.3. Selección del idioma

Una vez haya seleccionado el idioma, haga clic en **Siguiente** para continuar.

22.4. MÉTODO DE INSTALACIÓN

Utilice las teclas de flechas en su teclado para seleccionar el método de instalación (consulte la [Figura 22.4, “Método de instalación”](#)). Con su método seleccionado resaltado, presione la tecla **Tab** para desplazarse al botón **Aceptar** y presione la tecla **Enter** para confirmar su elección.

Figura 22.4. Método de instalación

22.4.1. Instalación desde DVD

Para instalar Red Hat Enterprise Linux desde un DVD, inserte el DVD en la unidad de DVD y arranque su sistema desde el DVD como se describió en la [Sección 20.1.4, “Uso de una unidad de DVD SCSI-FCP”](#) para z/VM o la [Sección 20.2.5, “Uso de una unidad de DVD SCSI-FCP”](#) para LPAR.

El programa de instalación revisa el sistema e intenta identificar su dispositivo de DVD. Inicia buscando una unidad SCSI DVD-ROM.

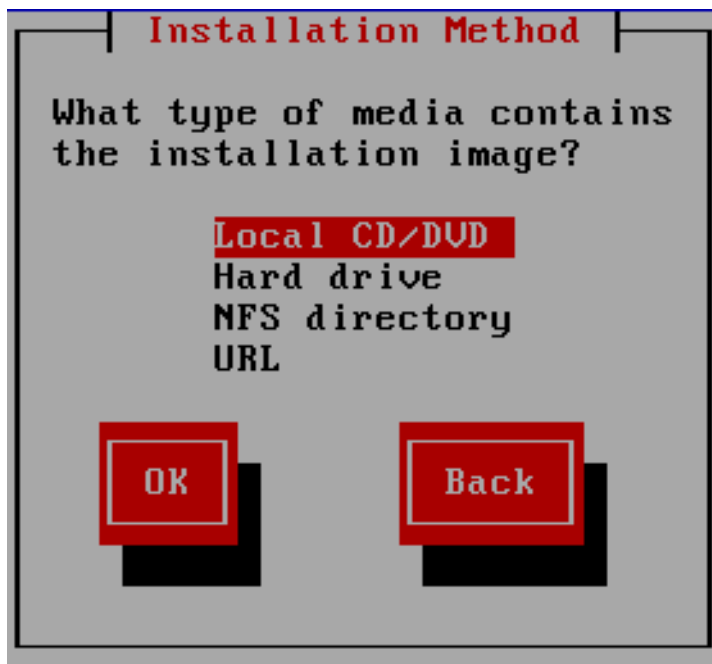

NOTA

Para terminar el proceso de instalación en estos momentos, reinicie su máquina y luego expulse el medio de arranque. Se puede terminar el proceso de instalación de manera segura a cualquier momento anterior a la pantalla **Escribir los cambios al disco**. Consulte la [Sección 23.16, “Escribir cambios en disco”](#) para obtener mayor información.

Si el dispositivo de DVD es encontrado y cargado, el programa de instalación le ofrecerá la posibilidad de revisar la integridad del DVD. Este proceso tomará algún tiempo. Puede omitir este paso. Sin embargo, si luego encuentra problemas con el programa de instalación, deberá reiniciar la máquina y ejecutar la revisión del medio antes de solicitar ayuda. Desde el cuadro de diálogo de revisión de medios, prosiga a la siguiente etapa del proceso de instalación (consulte la [Sección 23.5, “Bienvenido a Red Hat Enterprise Linux”](#)).

22.4.2. Instalación desde un Disco Duro

La pantalla **Seleccionar partición** funciona sólo si está realizando una instalación desde otra partición del disco (es decir, si ha utilizado el diálogo **Disco duro** en el diálogo de **Método de instalación**). Esta ventana de diálogo le permite darle un nombre a la partición del disco y al directorio desde el cual está instalando Red Hat Enterprise Linux. Si utilizó la opción de arranque **repo=hd**, entonces ya ha especificado una partición.

Figura 22.5. Selección del diálogo de particiones para la instalación desde el disco duro

Seleccione la partición que contiene los archivos ISO de la lista de particiones disponibles. Los nombres DASD comienzan por **/dev/sd**. Cada disco individual tiene su propia letra, por ejemplo **/dev/dasda** o **/dev/sda**. Cada partición en una unidad está enumerada, por ejemplo **/dev/dasda1** o **/dev/sda1**.

Para un FCP LUN, tendría que arrancar (IPL) desde el mismo FCP LUN o usar el shell de rescate proporcionado por los menús de **linuxrc** para activar manualmente los FCP LUN manteniendo los ISO como se describió en [Sección 25.2.1, “Activación dinámica de FCP LUN”](#).

Especifique también el **Directorio que contiene las imágenes**. Ingrese la ruta completa del directorio en el disco que contiene los archivos de imágenes ISO. La tabla siguiente muestra algunos ejemplos de cómo ingresar esta información:

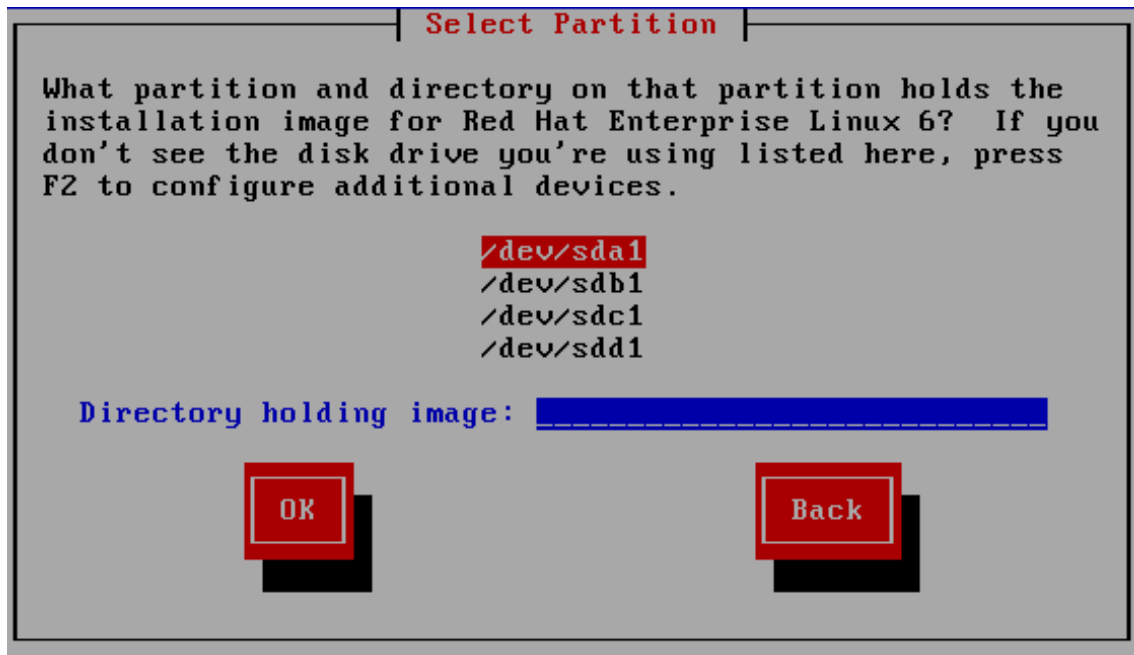
Tabla 22.1. Ubicación de las imágenes ISO para diferentes tipos de partición

Sistema de archivos	Punto de montaje	Ruta original a los archivos	Directorio a usar
ext2, ext3, ext4	/home	/home/user1/RHEL6	/user1/RHEL6

Si las imágenes ISO no se encuentran en el directorio raíz de una partición (nivel superior), ingrese una **/**. Si las imágenes ISO están ubicadas en un subdirectorio de una partición montada, ingrese el nombre del directorio dentro de esa partición que las contiene. Por ejemplo, si la partición en donde se encuentran las imágenes ISO está montada normalmente como **/home/**, y las imágenes se encuentran en **/home/new/**, tiene que ingresar **/new/**.

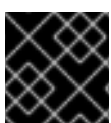

IMPORTANTE

Una entrada sin una barra oblicua que la preceda, puede hacer que la instalación falle.

Seleccione **Aceptar** para continuar. Proceda al [Capítulo 23, Fase 3 de instalación: Instalando mediante Anaconda](#).

22.4.3. Realizar una instalación de red

El programa de instalación tiene capacidades de red y puede usar configuraciones de red para un cantidad de funciones. En las fases de instalación 2 y 3 de System z, y valores de configuración de red especificados anteriormente ya sea de forma interactiva o por medio de un parámetro o archivo de configuración en fase de instalación 1. También se puede instruir al programa de instalación para consultar más adelante en el proceso repositorios de software adicionales.

- Si está realizando la instalación a través de NFS, proceda a la [Sección 22.4.4, “Instalación a través de NFS”](#).
- Si está realizando la instalación vía de Web o FTP, proceda a la [Sección 22.4.5, “Instalación mediante FTP, HTTP, o HTTPS”](#).

22.4.4. Instalación a través de NFS

El cuadro de diálogo NFS solamente se aplica si seleccionó **NFS Image** en el diálogo **Método de instalación**. Si utilizó la opción de arranque **repo=nfs**, ya ha especificado un servidor y ruta.

Figura 22.6. Pantalla de configuración de NFS

1. Ingrese el nombre de dominio o dirección IP de su servidor NFS en el campo **Nombre de servidor NFS**. Por ejemplo, si está instalando desde un host que se llama **eastcoast** en el dominio **ejemplo.com**, ingrese **eastcoast.ejemplo.com**.
2. Ingrese el nombre del directorio exportado en el campo **Red Hat Enterprise Linux 6 directory**:
 - Si el servidor NFS está exportando un espejo del árbol de instalación de Red Hat Enterprise Linux, ingrese el directorio que contiene la raíz del árbol de instalación. Si todo se especificó correctamente, aparecerá un mensaje indicando que el programa de instalación para Red Hat Enterprise Linux se está ejecutando.
 - Si el servidor NFS está exportando las imágenes ISO de los DVD de Red Hat Enterprise Linux, ingrese el directorio que contiene la imagen ISO.

Si siguió la configuración descrita en la [Sección 19.1.2, “Preparación para una instalación NFS”](#), el directorio exportado es el que ha especificado como **publicly_available_directory**.

3. Especifique las opciones de montaje de NFS requeridas en el campo **Opciones de montaje NFS**. Consulte las páginas de manual para **mount** y **nfs** a fin de obtener una lista completa de las opciones. Si no requiere opciones de montaje, deje el campo en blanco.

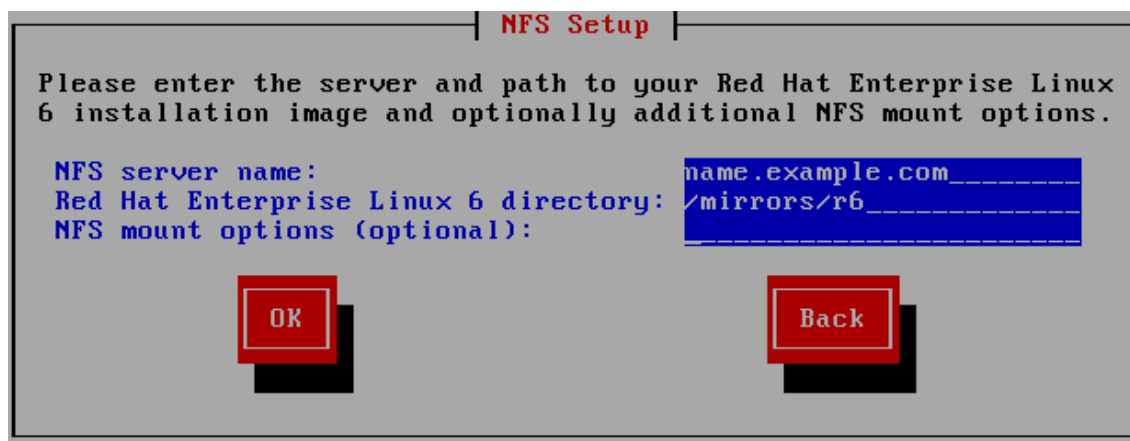
4. Prosiga al [Capítulo 23, Fase 3 de instalación: Instalando mediante Anaconda](#).

22.4.5. Instalación mediante FTP, HTTP, o HTTPS

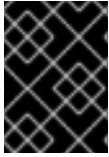

IMPORTANTE

Cuando proporcione una URL para una fuente de instalación, debe especificar de modo explícito **http://** o **ftp://** como el protocolo.

El cuadro de diálogo de URL solamente se aplica si está instalando desde un servidor FTP, HTTP o HTTPS (si seleccionó **URL** en la ventana **Método de instalación**). Este cuadro de diálogo le pedirá información sobre el servidor FTP, HTTP o HTTPS desde el cual está realizando la instalación de Red Hat Enterprise Linux. Si utilizó las opciones de arranque **repo=ftp** o **repo=http**, ya especificó el servidor y la ruta.

Ingrese el nombre y la dirección IP del sitio FTP, HTTP o HTTPS desde el cual está instalando, y el nombre del directorio que contiene el directorio **/images** para su arquitectura. Por ejemplo:

/mirrors/redhat/rhel-6/Server/s390x/

Para instalar a través de una conexión segura HTTPS, especifique **https://** como el protocolo.

Especifique la dirección del servidor proxy y si es necesario, proporcione un número de puerto, nombre de usuario y contraseña. Si todo se especifica correctamente, aparecerá una mensaje indicando que los archivos están siendo recuperados del servidor.

Si su servidor FTP, HTTP o HTTPS requiere autenticación de usuario, especifique el usuario y la contraseña como parte de la URL así:

{ftp|http|https}://<user>:<password>@<hostname>[:<port>]/<directory>/

Por ejemplo:

http://install:rhel6pw@name.example.com/mirrors/redhat/rhel-6/Server/s390x/

Figura 22.7. Diálogo de configuración URL

Prosigua al [Capítulo 23, Fase 3 de instalación: Instalando mediante Anaconda](#).

22.5. VERIFICACIÓN DE MEDIOS

El DVD ofrece la opción de verificar la integridad de los medios. El registro de errores algunas veces se presenta al producir medios de DVD. Un error en los datos para el paquete elegido en el programa de instalación puede hacer abortar la instalación. Para minimizar las posibilidades de errores de datos que afecten la instalación, verifique los medios antes de la instalación.

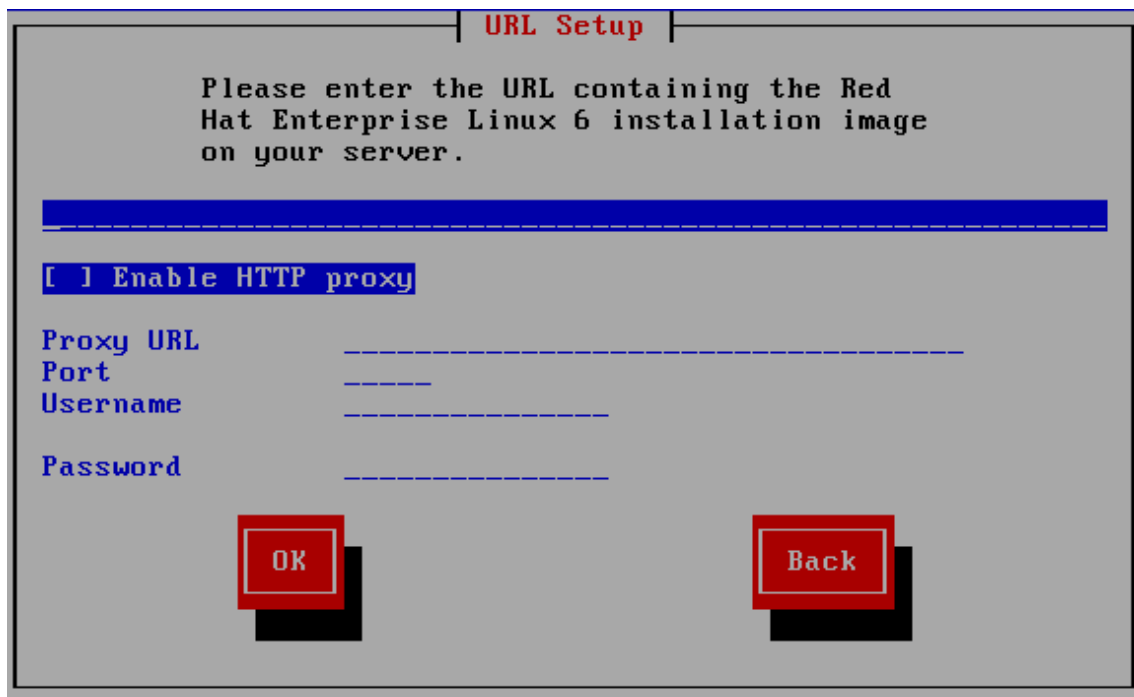
Si la verificación tiene éxito, el proceso de instalación prosigue normalmente. Si el proceso falla, cree un nuevo DVD mediante la imagen ISO que descargó anteriormente.

22.6. RECUPERACIÓN DE FASE 3 DEL PROGRAMA DE INSTALACIÓN

El cargador luego recupera la fase 3 del programa de instalación desde la red en su disco RAM. Esto puede tomar un tiempo.

Figura 22.8. Recuperando la fase 3 del programa de instalación

CAPÍTULO 23. FASE 3 DE INSTALACIÓN: INSTALANDO MEDIANTE ANACONDA

Este capítulo describe una instalación mediante la interfaz gráfica de usuario de **anaconda**.

23.1. SALIDA DE PROGRAMA DE INSTALACIÓN EN MODO TEXTO NO INTERACTIVO

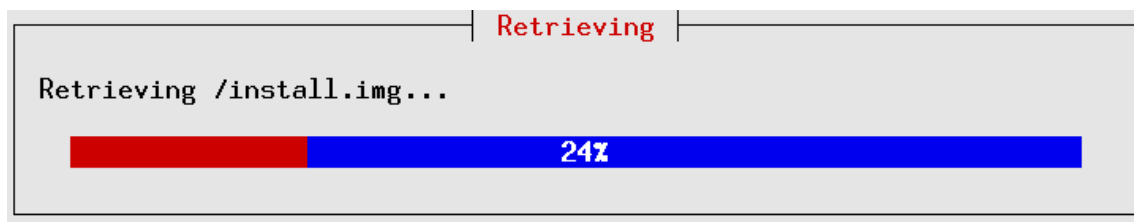
Si la opción **cmdline** estaba especificada como opción de boot en su archivo de parámetro (Consulte [Sección 26.6, “Instalaciones Kickstart para parámetros”](#)) o en su archivo kickstart (consulte el [Capítulo 32, Instalaciones Kickstart](#)), **anaconda** inicia con la salida en línea de modo orientado a texto. En este modo, toda la información necesaria debe proveerse en el archivo kickstart. El instalador no permitirá interacción de usuario y se detendrá si no hay información de instalación especificada.

23.2. INTERFAZ DE USUARIO EN MODO TEXTO DEL PROGRAMA DE INSTALACIÓN

Aunque las instalaciones en modo de texto no están explícitamente documentadas, los que utilizan el programa de instalación en modo de texto pueden fácilmente seguir las instrucciones para una instalación en modo gráfico. Sin embargo, debido a que el modo de texto presenta un proceso de instalación más sencillo, existen ciertas opciones disponibles en el modo gráfico, que no están disponibles en el modo de texto. Estas diferencias se explican en la descripción del proceso de instalación de esta guía e incluyen:

- Activación interactiva de FCP LUN
- Configuración de métodos de almacenamiento avanzados tales como LVM, RAID, FCoE, zFCP e iSCSI.
- Personalización del diseño de partición
- Personalización del diseño del gestor de arranque
- Selección de paquetes durante la instalación
- Configuración de sistema instalado con **firstboot**

23.3. INTERFAZ DE USUARIO DEL PROGRAMA DE INSTALACIÓN GRÁFICA

Si ha utilizado una *interfaz de usuario gráfica (GUI)* con anterioridad, este proceso le será muy familiar. Use el ratón para navegar por las pantallas, pulsar los botones o rellenar los campos de texto.

También puede navegar a través de la instalación utilizando el teclado. La tecla **Tab** le permite moverse a través de los objetos de la pantalla; las flechas arriba y abajo, le facilitan moverse en listas de elementos; las teclas **+** y **-** expanden y contraen listas, mientras que **Espacio** y **Enter** seleccionan o eliminan la selección de un elemento resaltado. Puede también utilizar la combinación de teclas **Alt+X** pulsar botones o seleccionar otras pantallas **X** se reemplaza con cualquier letra subrayada que aparezca dentro de esa pantalla.

23.4. CONFIGURACIÓN LA TERMINAL DE INSTALACIÓN

Si usted ingresó en ssh y la opción - X (X11 forwarding), **anaconda** iniciará inmediatamente con la interfaz gráfica de usuario.

Si usted no estableció la variable **display=** y no utilizó X11 forwarding, **anaconda** le dará a escoger entre iniciar con VNC o en modo de texto.

Figura 23.1. Elegir VNC o modo de texto

Si elige VNC, se le solicitará una contraseña o puede elegir VNC sin una contraseña. Si utiliza una contraseña, anote su contraseña, para una futura referencia. Luego, el servidor VNC inicia.

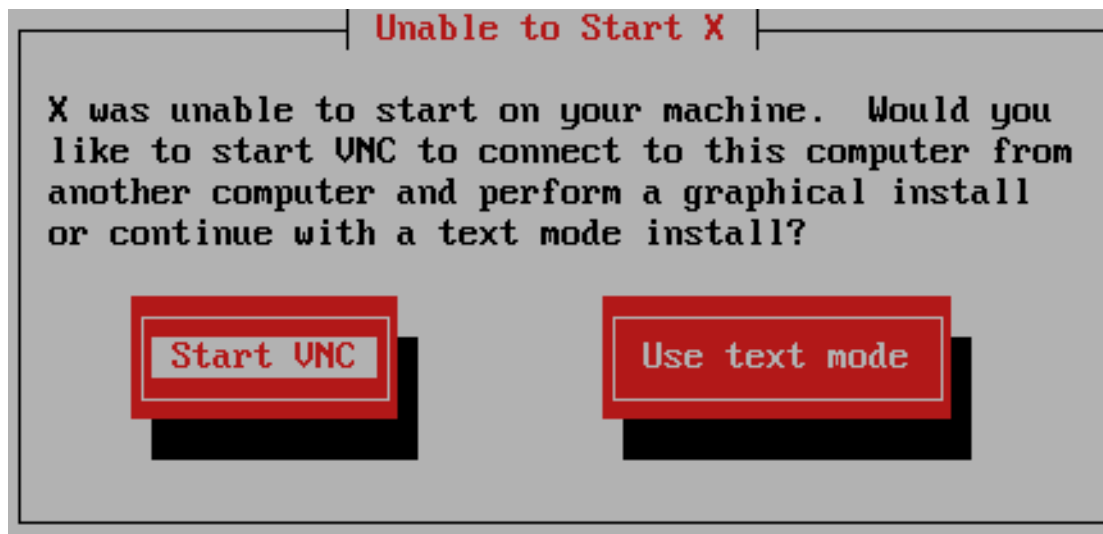

Figura 23.2. El servidor VNC inicia

Ahora abra una conexión para la dirección IP de su máquina de huésped virtual z/VM mediante un cliente VNC. Auténtiquese para su servidor VNC con la contraseña ingresada anteriormente.

23.5. BIENVENIDO A RED HAT ENTERPRISE LINUX

La pantalla de **Bienvenida** no le pide ninguna información.

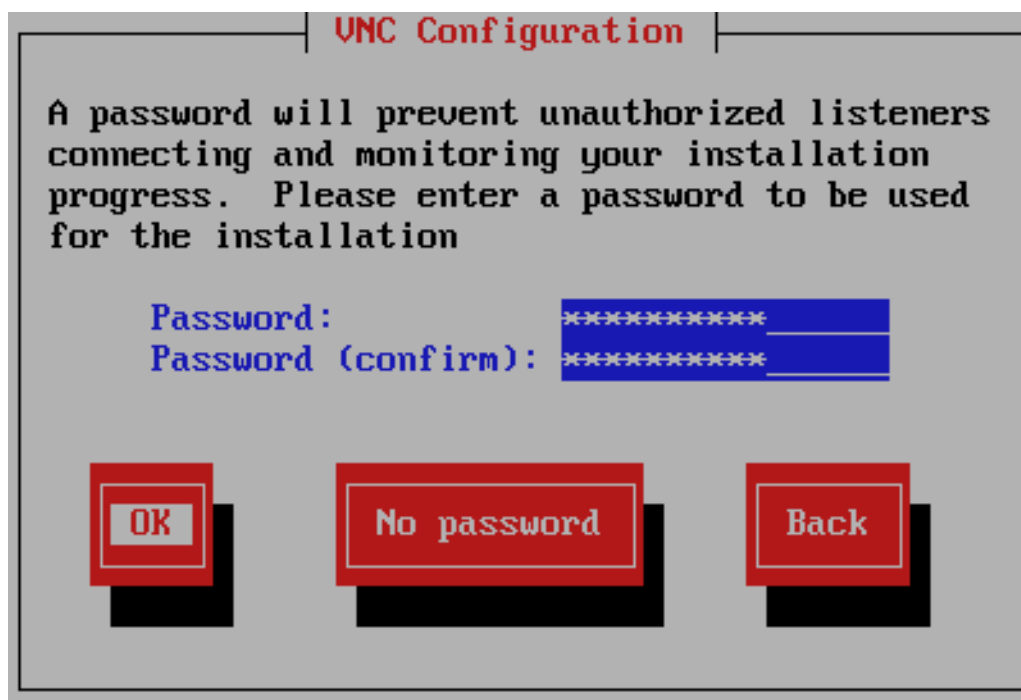
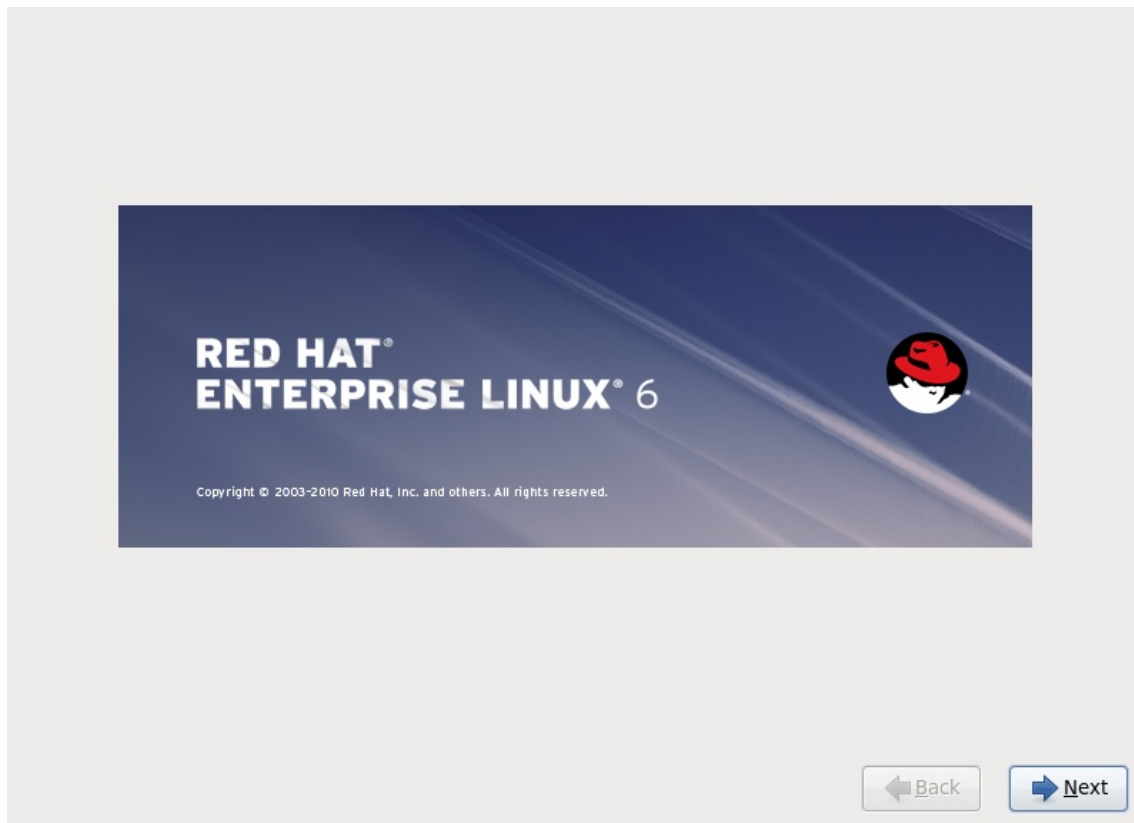

Haga clic en **Siguiente** para continuar.

23.6. DISPOSITIVOS DE ALMACENAMIENTO

Puede instalar Red Hat Enterprise Linux en una gran variedad de dispositivos de almacenamiento. Para System z, seleccione **Dispositivos de almacenamiento especializado**

What type of devices will your installation involve?

Basic Storage Devices

☐ Installs or upgrades to typical types of storage devices. If you're not sure which option is right for you, this is probably it.

Specialized Storage Devices

☒ Installs or upgrades to devices such as Storage Area Networks (SANs) or mainframe attached disks (DASD), usually in an enterprise environment

At the bottom right of the form are two buttons: "Back" with a left-pointing arrow and "Next" with a right-pointing arrow.

Figura 23.3. Dispositivos de almacenamiento

Dispositivos de almacenamiento básico

Esta opción no se aplica a System z.

Dispositivos de almacenamiento especializado

Seleccionar **Dispositivos de almacenamiento especializado** para instalar Red Hat Enterprise Linux en los dispositivos de almacenamiento:

- *Dispositivos de almacenamiento de acceso directo (DASD)*
- Dispositivos multirutas tales como SCSI conectable vía FCP LUN con múltiples rutas
- *Redes de área de almacenamiento (SAN)* tales como SCSI conectables vía FCP LUN con una ruta única

Usar la opción **Dispositivos de almacenamiento especializado** para configurar conexiones *iSCSI* (Sistema de Interfaz para computadoras pequeñas en Internet) y *FCoE* (Canal de fibra en Ethernet) en System z; esta opción aparece agrisada.

23.6.1. Pantalla de selección de dispositivos de almacenamiento

La pantalla de selección de dispositivos de almacenamiento muestra todos los dispositivos de almacenamiento a los cuales **anaconda** tiene acceso.

Los dispositivos están agrupados bajo las siguientes pestañas:

Dispositivos básicos

Dispositivos de almacenamiento básicos conectados directamente al sistema local, tales como discos duros y unidades de estado sólido. En System z, éste contiene los DASD activados.

RAID de Firmware

Dispositivos de almacenamiento conectados a un controlador RAID de Firmware. Esto no se aplica a System z.

Dispositivos multirutas

Dispositivos de almacenamiento accesibles a través de más de una ruta, como por ejemplo, mediante múltiples controladores SCSI o puertos de Canal de Fibra en el mismo sistema.

IMPORTANTE

El instalador únicamente detecta los dispositivos de almacenamiento multirutas con números de serie de 16 o 32 caracteres.

Otros dispositivos SAN

Cualquier otro dispositivo disponible en una red de área de almacenamiento (SAN) tal como FCP LUN conectados en una ruta única.

Please select the drives you'd like to install the operating system on, as well as any drives you'd like to automatically mount to your system, below:

Basic Devices Firmware RAID Multipath Devices Other SAN Devices Search

<input type="checkbox"/>	Model	Capacity	Interconnect	Serial Number	Identifier
<input type="checkbox"/>	IBM S390 DASD drive	2347 MB	CCW	0X3726	ccw-0.0.3726
<input type="checkbox"/>	IBM S390 DASD drive	2347 MB	CCW	0X3626	ccw-0.0.3626
<input type="checkbox"/>	IBM S390 DASD drive	2347 MB	CCW	0X3326	ccw-0.0.3326
<input type="checkbox"/>	IBM S390 DASD drive	2347 MB	CCW	0X3226	ccw-0.0.3226
<input type="checkbox"/>	IBM S390 DASD drive	2347 MB	CCW	0X3526	ccw-0.0.3526
<input type="checkbox"/>	IBM S390 DASD drive	2347 MB	CCW	0X3426	ccw-0.0.3426
<input type="checkbox"/>	IBM S390 DASD drive	2347 MB	CCW	0X3126	ccw-0.0.3126
<input type="checkbox"/>	IBM S390 DASD drive	2347 MB	CCW	0X3026	ccw-0.0.3026

0 device(s) (0 MB) selected out of 11 device(s) (43352 MB) total.

Tip: Selecting a drive on this screen does not necessarily mean it will be wiped by the installation process. Also, note that post-installation you may mount drives you did not select here by modifying your `/etc/fstab` file.

Figura 23.4. Seleccionar dispositivos de almacenamiento — Dispositivos básicos

Please select the drives you'd like to install the operating system on, as well as any drives you'd like to automatically mount to your system, below:

Basic Devices Firmware RAID Multipath Devices Other SAN Devices Search

Filter By: Show Only Devices Using:

<input type="checkbox"/>	WWID	Capacity	Vendor	Interconnect	Paths
<input type="checkbox"/>	60:05:07:63:05:ff:c7:3d:00:00:00:00:00:00:21:00	8192 MB	IBM	SCSI	sda sdc

0 device(s) (0 MB) selected out of 4 device(s) (21078 MB) total.

Tip: Selecting a drive on this screen does not necessarily mean it will be wiped by the installation process. Also, note that post-installation you may mount drives you did not select here by modifying your `/etc/fstab` file.

Figura 23.5. Seleccionar dispositivos de almacenamiento — Dispositivos multirutas

Figura 23.6. Seleccionar dispositivos — diferentes a dispositivos SAN

La pantalla de selección de los dispositivos de almacenamiento también contiene una pestaña de **Búsqueda** que permite filtrar dispositivos de almacenamiento por su *Identificador universal* (WWID) o por el puerto, destino o *Número de unidad lógica* (LUN) en el cual son accedidos.

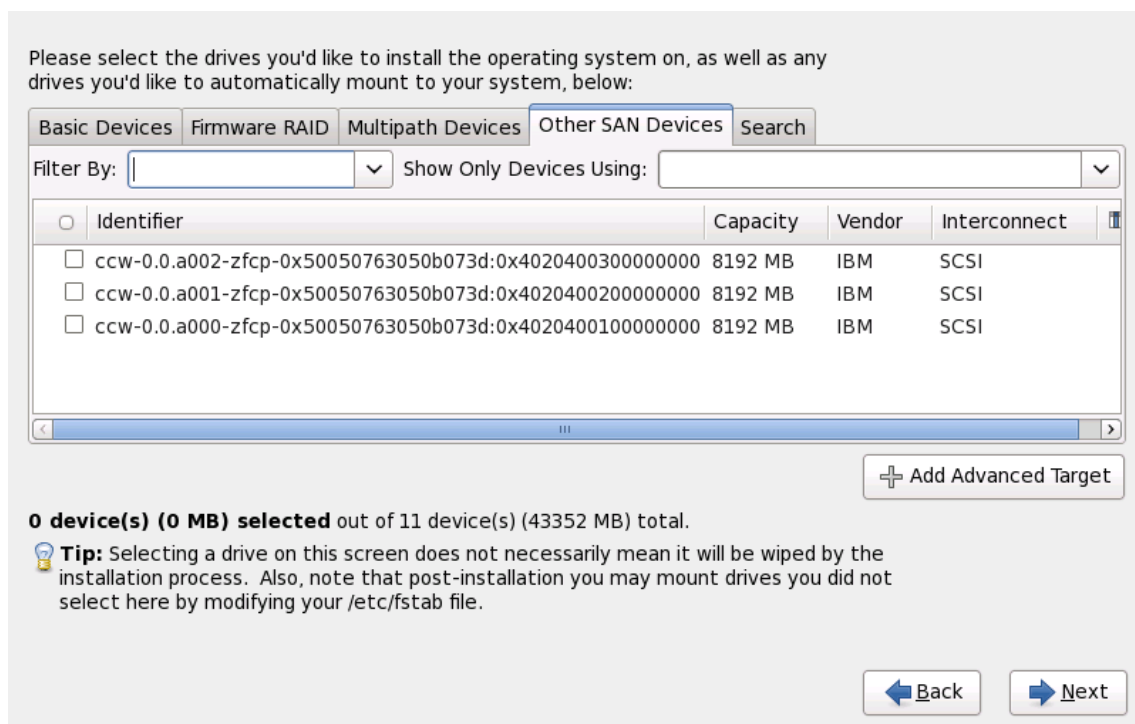

Figura 23.7. Pestaña de búsqueda de dispositivos de almacenamiento

La pestaña contiene un menú desplegable para seleccionar entre búsqueda por puerto, destino, WWID o LUN (con las cuadros de texto correspondientes para estos valores). La búsqueda por WWID o LUN requiere valores adicionales en el cuadro de texto correspondiente.

Cada pestaña presenta una lista de dispositivos detectados por **anaconda**, con información acerca del dispositivo para ayudarle a identificarlo. Un pequeño menú desplegable marcado con un icono localizado a la derecha de los encabezamientos de columna. Este menú le permite seleccionar los tipos de datos presentados en cada dispositivo. Por ejemplo, el menú en la pestaña de **Dispositivos multirutas** (o Multipath) le permite especificar **WWID**, **Capacidad**, **Proveedor**, **Interconectar**, y **Rutas**

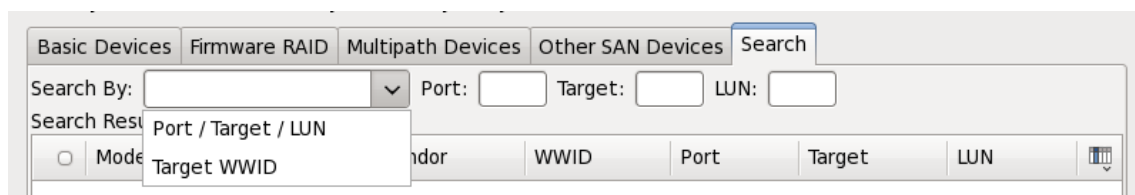

Figura 23.8. Seleccionando columnas

Cada dispositivo aparece en una fila independiente, con una cajilla de verificación a la izquierda. Haga

clic en la cajilla de verificación para que el dispositivo esté disponible durante el proceso de instalación, o haga clic en el *botón de opción* a la izquierda de los encabezamientos de columna para seleccionar o desactivar todos los dispositivos listados en una pantalla determinada. Más adelante en el proceso de instalación, usted podrá instalar Red Hat Enterprise Linux en cualquiera de los dispositivos seleccionados aquí, y podrá escoger montar automáticamente cualquiera de los otros dispositivos seleccionados como parte del sistema instalado.

Observe que los dispositivos que usted seleccione aquí no son eliminados automáticamente por el proceso de instalación. Al seleccionar un dispositivo en esta pantalla no arriesga de por sí los datos almacenados en el dispositivo. Tenga en cuenta también, que cualquier dispositivo que usted no quiera seleccionar aquí para que haga parte del sistema instalado puede ser agregado al sistema después de la instalación modificando el archivo `/etc/fstab`.

Cuando haya seleccionado los dispositivos de almacenamiento para que estén disponibles durante la instalación, haga clic en **Siguiente** y prosiga a la [Sección 23.7, “Configurando el nombre de host”](#)

23.6.1.1. Formato de DASD nivel bajo

Cualquier DASD utilizado debe tener formato de nivel bajo. El instalador lo detecta y lista los DASD que necesitan ser formateados.

Si cualquiera de los DASD especificados de modo interactivo en **linuxrc** o en un archivo de parámetros o de configuración no tienen aún formato de nivel bajo, el siguiente diálogo de confirmación aparecerá:

Figura 23.9. Dispositivos DASD sin formato encontrados

Para poder automáticamente dar formato de nivel bajo a los DASD sin formato en línea, especifique el comando kickstart **zerombr**. Consulte el [Capítulo 32, Instalaciones Kickstart](#) para obtener mayor información.

23.6.1.2. Opciones avanzadas de almacenamiento

Desde esta pantalla puede configurar un destino *iSCSI* (SCSI sobre TCP/IP) o FCP LUN. Para obtener una introducción a iSCSI, consulte [Apéndice B, Discos iSCSI](#).

Figura 23.10. Opciones avanzadas de almacenamiento

23.6.1.2.1. Configurar los parámetros iSCSI

A fin de usar los dispositivos de almacenamiento para instalación, **anaconda** debe *detectarlos* como destinos iSCSI y crear una *sesión* iSCSI para acceder a ellos. Cada uno de estos pasos podría requerir un nombre de usuario y una contraseña para *CHAP* (Protocolo de autenticación por desafío mutuo). Además, puede configurar un destino iSCSI para autenticar el iniciador iSCSI en el sistema al cual se conecta el destino (*CHAP invertido*), tanto para detección como para la sesión. Juntos, CHAP y CHAP invertido se denominan *CHAP mutuos* o *CHAP de dos vías*. Los CHAP mutuos proporcionan el nivel más alto de seguridad para conexiones iSCSI, en particular si el nombre de usuario y contraseña son diferentes para la autenticación de CHAP y para la autenticación de CHAP invertido.

Repita la detección de iSCSI y los pasos de inicio de sesión iSCSI tantas veces como sea necesario para añadir todo el almacenamiento de SCSI requerido. Sin embargo, no se puede cambiar el nombre del iniciador iSCSI después de intentar la detección por primera vez. Para cambiar el nombre del iniciador iSCSI, debe reiniciar la instalación.

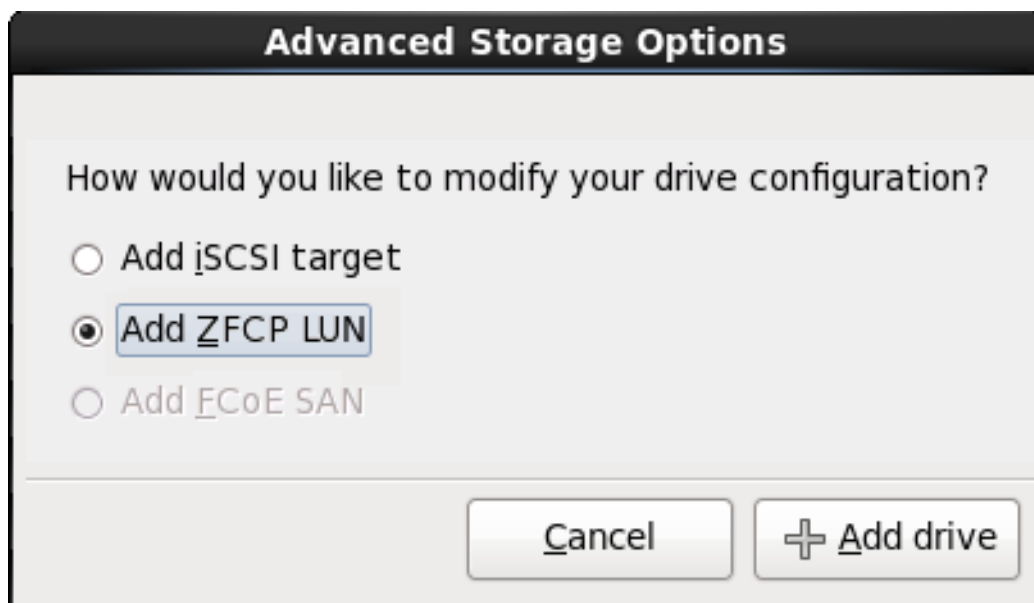
Procedimiento 23.1. Detección de iSCSI

Utilice el cuadro de diálogo **Información de detección iSCSI** para proporcionarle a **anaconda** la información que necesita para detectar el destino iSCSI.

Figura 23.11. Diálogo de información de detección iSCSI

1. Ingrese la dirección IP del destino iSCSI en el campo **Dirección IP de destino**.
2. Proporcione un nombre en el campo del **Nombre de iniciador iSCSI** para el iniciador iSCSI en el formato *Nombre completo iSCSI* (IQN).

Un IQN válido contiene:

- La cadena **iqn.** (observe el punto)
- Un código de fecha que especifica el año y mes en el cual se registró el dominio o subdominio de Internet de su organización, representado por cuatro dígitos para el año, un guión y dos dígitos para el mes, seguido de un punto. Por ejemplo, represente septiembre 2010 como **2010-09**.
- El nombre de dominio o subdominio de Internet de su organización, presentado en orden inverso con el primer nivel de dominio en la parte superior. Por ejemplo, representar el subdominio **storage.example.com** como **com.example.storage**
- Dos puntos acompañados de una cadena que únicamente identifique este iniciador determinado dentro de su dominio o subdominio. Por ejemplo, **:diskarrays-sn-a8675309**.

Por lo tanto, un IQN completo se parece a: **iqn.2010-09.storage.example.com:diskarrays-sn-a8675309** y **anaconda** pre-llena el campo **Nombre de iniciador iSCSI** con el nombre en este formato para ayudarle con la estructura.

Para obtener mayor información sobre IQN, consulte 3.2.6. *iSCSI Names en RFC 3720 - Internet Small Computer Systems Interface (iSCSI)* disponible en <http://tools.ietf.org/html/rfc3720#section-3.2.6> y 1. *iSCSI Names and Addresses en RFC 3721 - Internet Small Computer Systems Interface (iSCSI) Naming and Discovery* disponible en <http://tools.ietf.org/html/rfc3721#section-1>.

3. Utilice el menú desplegable para especificar el tipo de autenticación a usar para detectar a iSCSI:

Figura 23.12. Autenticación de detección de iSCSI

- sin credenciales
 - Par de CHAP
 - Par de CHAP y par contrario
4. ◦ Si seleccionó **Par de CHAP** como el tipo de autenticación, proporcione en nombre de usuario y contraseña para destino iSCSI en los campos **Nombre de usuario de CHAP** y **Contraseña de CHAP**.

Figura 23.13. Par de CHAP

- o Si seleccionó **par de CHAP y par contrario** como el tipo de autenticación, proporcione el nombre de usuario y contraseña para el destino iSCSI en los campos **Nombre de usuario de CHAP** y **Contraseña de CHAP** y el nombre de usuario y contraseña para el iniciador de iSCSI en los campos **Nombre de usuario de CHAP contrario** y **Contraseña de CHAP contrario**.

iSCSI Discovery Details

To use iSCSI disks, you must provide the address of your iSCSI target and the iSCSI initiator name you've configured for your host.

Target IP Address: 192.168.0.108

iSCSI Initiator Name: iqn.1994-05.com.domain:01.b1b85d

What kind of iSCSI **discovery authentication** do you wish to perform:

CHAP pair and a reverse pair

CHAP Username:

CHAP Password:

Reverse CHAP Username:

Reverse CHAP Password:

Cancel Start Discovery

Figura 23.14. Par de CHAP y par contrario

5. Haga clic en **Iniciar detección. Anaconda** intentará detectar un destino iSCSI basado en la información que usted proporcionó. Si la detección se realiza, el cuadro de diálogo **Nodos iSCSI detectados** presentará una lista de todos los nodos iSCSI detectados en el destino.
6. Cada nodo se presenta con una cajilla de verificación al lado. Haga clic en las cajillas de verificación para seleccionar los nodos a usar para instalación.

Figura 23.15. Diálogo de nodos detectados de iSCSI

7. Haga clic en **Login** para iniciar la sesión de iSCSI.

Procedimiento 23.2. Inicio de una sesión iSCSI

Use el diálogo de **Inicio de nodos iSCSI** para proporcionar a **anaconda** la información que necesita para ingresar en los nodos en el destino de iSCSI e inicie una sesión iSCSI.

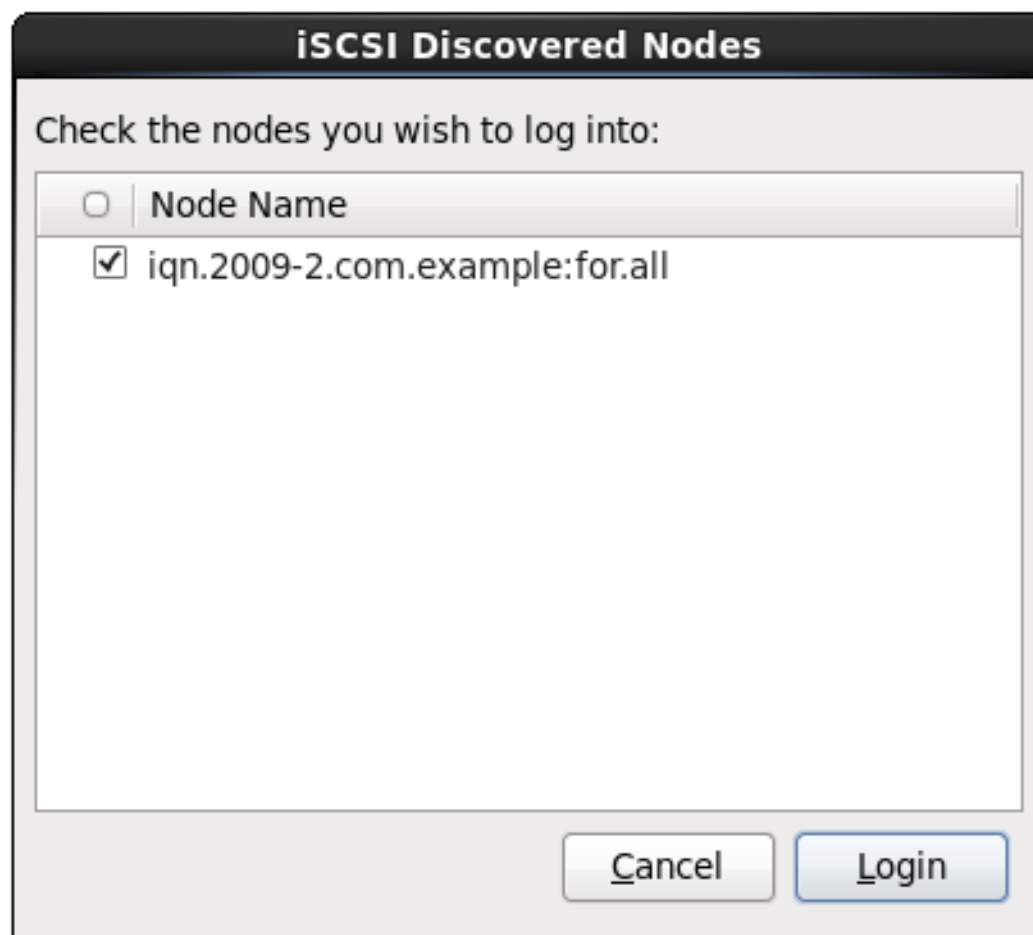

Figura 23.16. El diálogo de inicio de sesión de Nodos iSCSI

1. Use el menú desplegable para especificar el tipo de autenticación a usar para la sesión iSCSI:

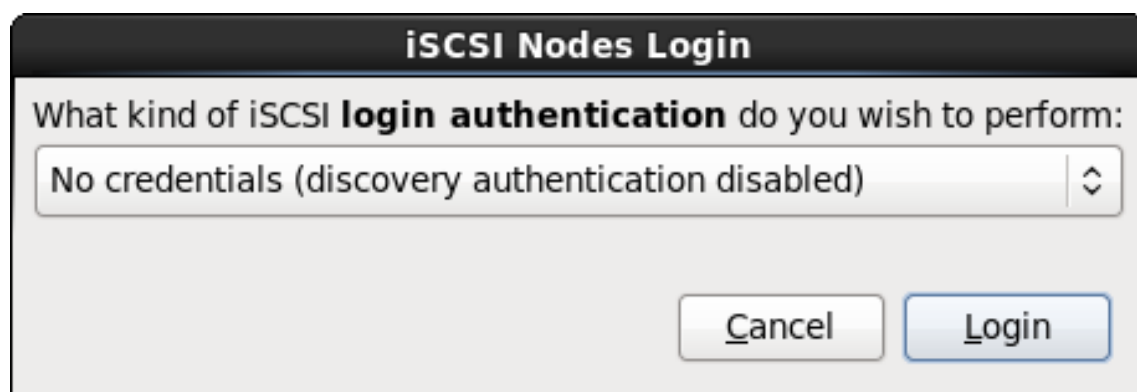

Figura 23.17. Autenticación de sesión iSCSI

- sin credenciales
- Par de CHAP
- Par de CHAP y par contrario
- Utilice las credenciales del paso de detección

Si su entorno utiliza el mismo tipo de autenticación y el mismo nombre de usuario y contraseña para detección de iSCSI y para la sesión de iSCSI, seleccione **Usar las credenciales del paso de detección** para reutilizar estas credenciales.

2. ◦ Si seleccionó **Par de CHAP** como el tipo de autenticación, proporcione en nombre de usuario y contraseña para destino iSCSI en los campos **Nombre de usuario de CHAP** y **Contraseña de CHAP**.

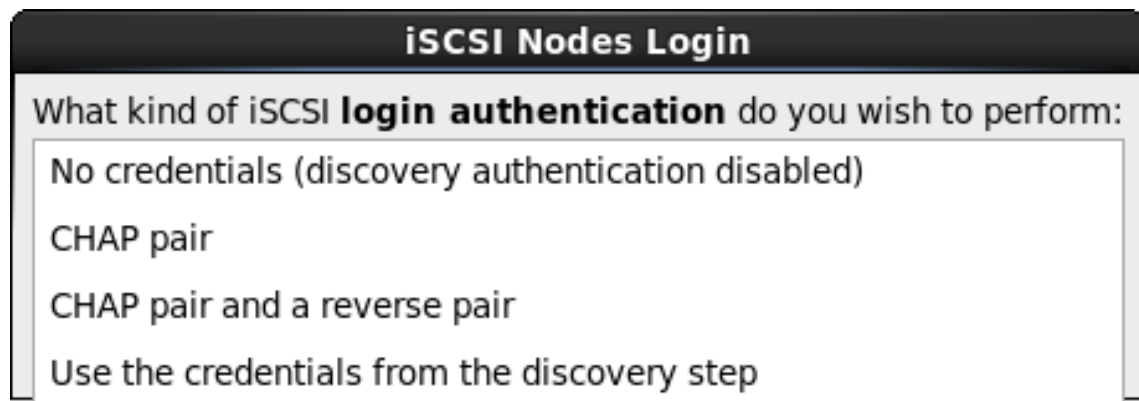

Figura 23.18. Par de CHAP

- Si seleccionó **par de CHAP y par contrario** como el tipo de autenticación, proporcione el nombre de usuario y contraseña para el destino iSCSI en los campos de **Nombre de usuario de CHAP** y **Contraseña de CHAP** y nombre de usuario y contraseña para el iniciador de iSCSI en los campos **Nombre de usuario de CHAP contrario** y **Contraseña de CHAP contrario**.

iSCSI Nodes Login

What kind of iSCSI **login authentication** do you wish to perform:

CHAP pair and a reverse pair

CHAP Username:

CHAP Password:

Reverse CHAP Username:

Reverse CHAP Password:

Figura 23.19. Par de CHAP y par contrario

- Haga clic en **Login**. **Anaconda** intentará ingresar a los nodos en el destino de iSCSI con base en la información que usted proporcionó. El cuadro de diálogo de **Resultados de ingreso iSCSI** le presenta los resultados.

iSCSI Login Results

Successfully logged in and attached the following nodes:

iqn.2009-2.com.example:for.all

Figura 23.20. Diálogo de resultados de inicio de iSCSI

- Haga clic en **Aceptar** para continuar.

23.6.1.2.2. Dispositivos FCP

Los dispositivos FCP permiten a IBM System z utilizar los dispositivos SCSI en vez de (o además de) los dispositivos DASD. Los dispositivos FCP proporcionan una topología de estructura conmutada que habilita los sistemas System z para que utilicen LUN SCSI como dispositivos de discos además de los dispositivos DASD tradicionales.

IBM System z requiere el ingreso manual de cualquier dispositivo FCP (ya sea en un programa de instalación interactivo o especificado como entradas de parámetro único en el parámetro o archivo de configuración CMS) para que el programa de instalación active FCP LUN. Los valores ingresados aquí son únicos para cada sitio en el cual se configuran.

Nota

NOTAS

- La creación interactiva de un dispositivo FCP solamente es posible en el modo gráfico. No es posible configurar interactivamente un dispositivo FCP en una instalación de sólo texto.
- Cada valor ingresado se debería verificar como correcto, pues los errores cometidos pueden hacer que el sistema no opere correctamente. Use sólo letras minúsculas en valores hexadecimales.
- Para más información sobre estos valores, consulte la documentación de hardware y verifique con el administrador del sistema quién configuró la red para este sistema.

Para configurar un dispositivo del Protocolo del Canal de Fibra SCSI, seleccione **Añadir ZFCP LUN** y haga clic en **Añadir Unidad**. En el cuadro de diálogo **Añadir FCP**, complete la información para el número de dispositivo de 16 bits, World Wide Port Number (WWPN) de 64 bits y FCP LUN de 64 bits. Haga clic en el botón **Añadir** para conectar al dispositivo FCP utilizando esta información.

Figura 23.21. Añadir Dispositivo FCP

El dispositivo recién añadido debe estar presente y ser utilizable en la pestaña de **Dispositivos Multipath** en la pantalla de selección de dispositivos de almacenamiento, si ha creado más de una ruta para el mismo LUN, o en **Otros dispositivos SAN**, si ha activado sólo una ruta para el LUN.

**IMPORTANTE**

El instalador requiere la definición de un DASD. Para una sola instalación SCSI, ingrese **none** como el parámetro interactivo durante la fase 1 de una instalación interactiva o añada **DASD=none** en el parámetro o archivo de configuración CMS. Así cumplirá el requerimiento para un parámetro DASD, mientras resulta en un entorno SCSI únicamente.

23.7. CONFIGURANDO EL NOMBRE DE HOST

El configurador le pide el nombre de host para este computador, bien sea como un *Nombre de dominio totalmente calificado* (FQDN) en el formato *hostname.domainname* o como un *nombre de host corto* en el formato *hostname*. Muchas redes tienen un servicio de *Protocolo de Configuración Dinámica de Equipo* (DHCP) que provee automáticamente sistemas conectados con un nombre de dominio. Para permitir que el servicio DHCP asigne el nombre de dominio a esta máquina, especifique el nombre de host corto únicamente.

NOTA

Puede darle cualquier nombre a su sistema en la medida en que sea único. El nombre de equipo puede incluir letras, números y subrayados.

Cambiar la configuración predeterminada *localhost.localdomain* por un nombre de host único para cada instancia de Linux.

Please name this computer. The hostname identifies the computer on a network.

Hostname:

Configure Network

Back Next

Figura 23.22. Configurar el nombre de host

23.7.1. Editar conexiones de red

NOTA

Para cambiar su configuración de red después de completada la instalación, utilice la **Herramienta de administración de red**.

Escriba el comando **system-config-network** en la línea de comandos de shell para lanzar la **Herramienta de administración de red**. Si usted no es el usuario root, se le pedirá la contraseña de root para poder continuar.

La **Herramienta de administración de red** está depreciada y será remplazada por **NetworkManager** durante la vida de Red Hat Enterprise Linux 6.

Por lo general, la conexión de red configurada anteriormente en la fase 1 no necesita modificarse durante el resto de la instalación. No puede añadir una nueva conexión en System z porque los subcanales de red necesitan estar agrupados y configurados en línea de antemano y esto sólo se hace en la fase 1. Para cambiar la conexión de red existente, haga clic en el botón **Configurar red**. El cuadro de diálogo **Conexiones de red** aparecerá y le permitirá configurar las conexiones de red para el sistema, de los cuales no todos son importantes para System z.

Figura 23.23. Conexiones de red

Todas las conexiones de red en System z se listan en la pestaña **Cableado**. Contiene por defecto la conexión configurada anteriormente en la fase de instalación 1, bien sea **eth0** (OSA, LCS), o **hsi0** (HyperSockets). Observe que en System z usted no puede agregar una nueva conexión aquí. Para modificar una conexión existente, seleccione una hilera en la lista y haga clic en el botón **Editar**. Un cuadro de diálogo aparecerá con un set de pestañas apropiadas para conexiones cableadas, como se describe abajo.

Las pestañas más importantes en System z son **Cableado** y **Configuración IPv4**.

Al terminar de modificar la configuración de red, haga clic en **Aplicar** para guardar la nueva configuración. Si reconfiguró un dispositivo que ya estaba activo durante la instalación, deberá reiniciar el dispositivo para usar la nueva configuración — consulte [Sección 9.7.1.6, “Reiniciar un dispositivo de red”](#).

23.7.1.1. Opciones comunes para todos los tipos de conexión

Algunas opciones de configuración son comunes para todos los tipos de conexión.

Especifique el nombre para la conexión en el campo de nombre de **Nombre de conexión**.

Seleccione **Iniciar automáticamente** para iniciar la conexión automáticamente cuando el sistema arranque.

Cuando **NetworkManager** se ejecuta en un sistema instalado, la opción **Disponible para todos los usuarios** controla si la configuración de red está disponible en todo el sistema o no. Durante la instalación, asegúrese de que **Disponible para todos los usuarios** permanezca seleccionada para todas las interfaces de red que usted configura.

23.7.1.2. Pestaña cableada

Utilice la pestaña **Cableada** para especificar o cambiar la dirección de *Control de acceso de medios* (MAC) para el adaptador de red y o para establecer la *unidad de transmisión máxima* (MTU, en bytes) que puede pasar a través de la interfaz.

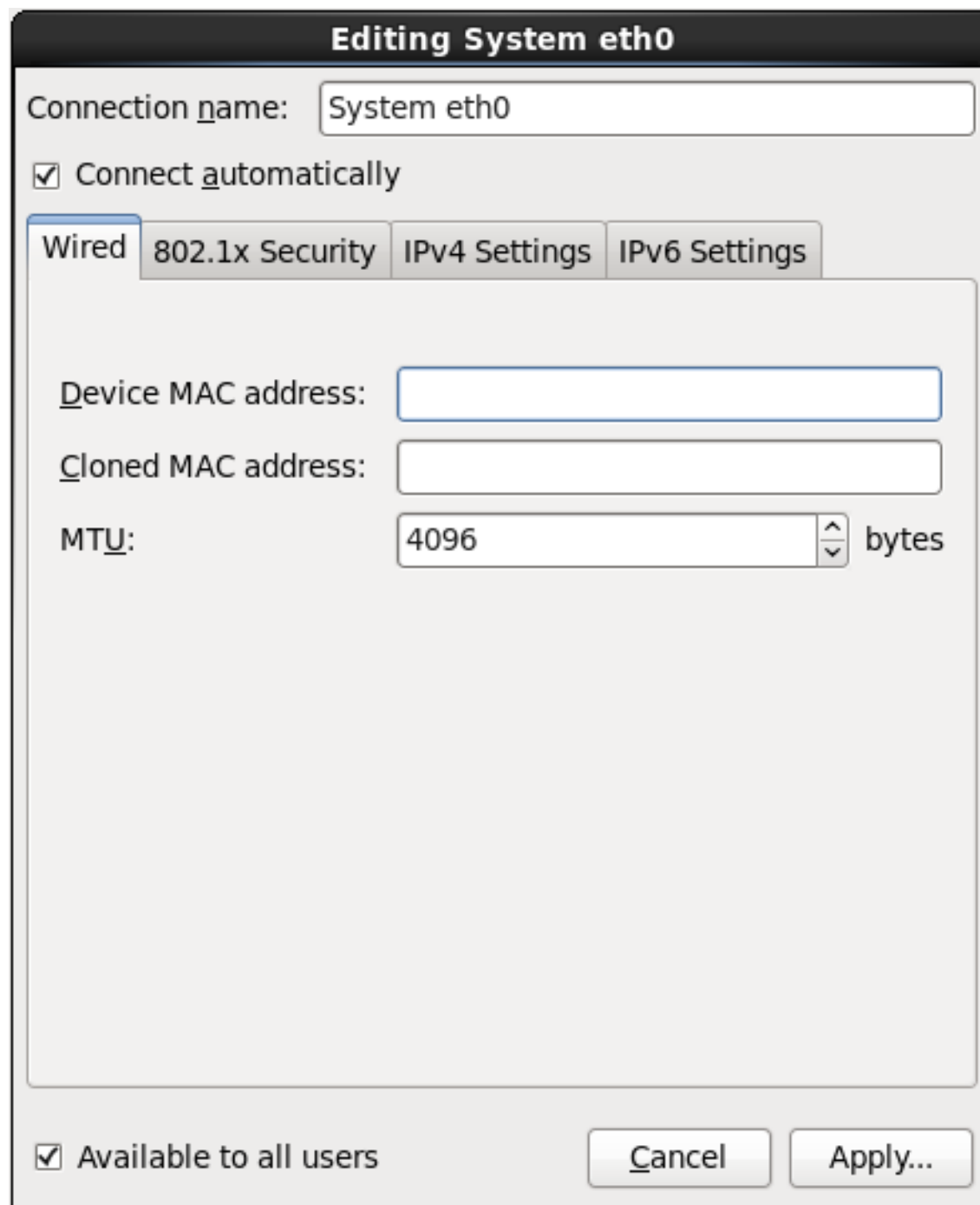

Editing System eth0

Connection name:

☒ Connect automatically

Wired 802.1x Security IPv4 Settings IPv6 Settings

Device MAC address:

Cloned MAC address:

MTU: bytes

☒ Available to all users

Figura 23.24. Pestaña cableada

23.7.1.3. La pestaña 802.1x Security

Use la pestaña **802.1x Security** para configurar *Control de acceso de red basado en puerto*(PNAC) 802.1X. Seleccione **Usar 802.1X Security para esta conexión** para permitir control de acceso, luego especifique los detalles de su red. Las opciones de configuración incluyen:

Autenticación

Elija uno de los siguientes métodos de autenticación:

- **TLS** para *Transport Layer Security*
- **TLS en túnel** para *Seguridad de capas de transporte en túnel*, conocida también como TTLS, o EAP-TTLS
- **EAP protegido(PEAP)** para *Protocolo de autenticación extensible protegido*

Identidad

Proporcionar la identidad de este servidor.

Certificado de usuario

Navega a un archivo personal de certificado X.509 codificado con *Reglas de codificación distinguidas* (DER) o *Correo de privacidad mejorado* (PEM).

Certificado CA

Navega a un archivo de certificado de *Autoridad de certificado* codificado con *Reglas de codificación distinguida* (DER) o *Correo mejorado de privacidad* (PEM).

Clave privada

Navegue a un archivo codificado de *clave privada* con *Reglas de codificación distinguida* (DER), *Correo de privacidad mejorado* (PEM), o el *Modelo de sintaxis de intercambio de información personal* (PKCS#12).

Contraseña de clave privada

La contraseña de clave privada especificada en el campo de **Llave privada**. Seleccione **Mostrar contraseña** para poder ver su contraseña cuando la escriba.

Figura 23.25. La pestaña 802.1x Security

23.7.1.4. Pestaña de configuración IPv6

Use la **Pestaña de configuración IPv4** para configurar los parámetros IPv4 para la conexión de red seleccionada anteriormente.

La dirección, netmask, puerta de enlace, servidores DNS y sufijo de búsqueda DNS para una conexión IPv4 fueron configurados durante la fase de instalación 1 o reflejan los siguientes parámetros en el archivo de parámetros o archivo de configuración: **IPADDR**, **NETMASK**, **GATEWAY**, **DNS**, **SEARCHDNS** (Consulte el [Sección 26.3, “Parámetros de instalación de red”](#)).

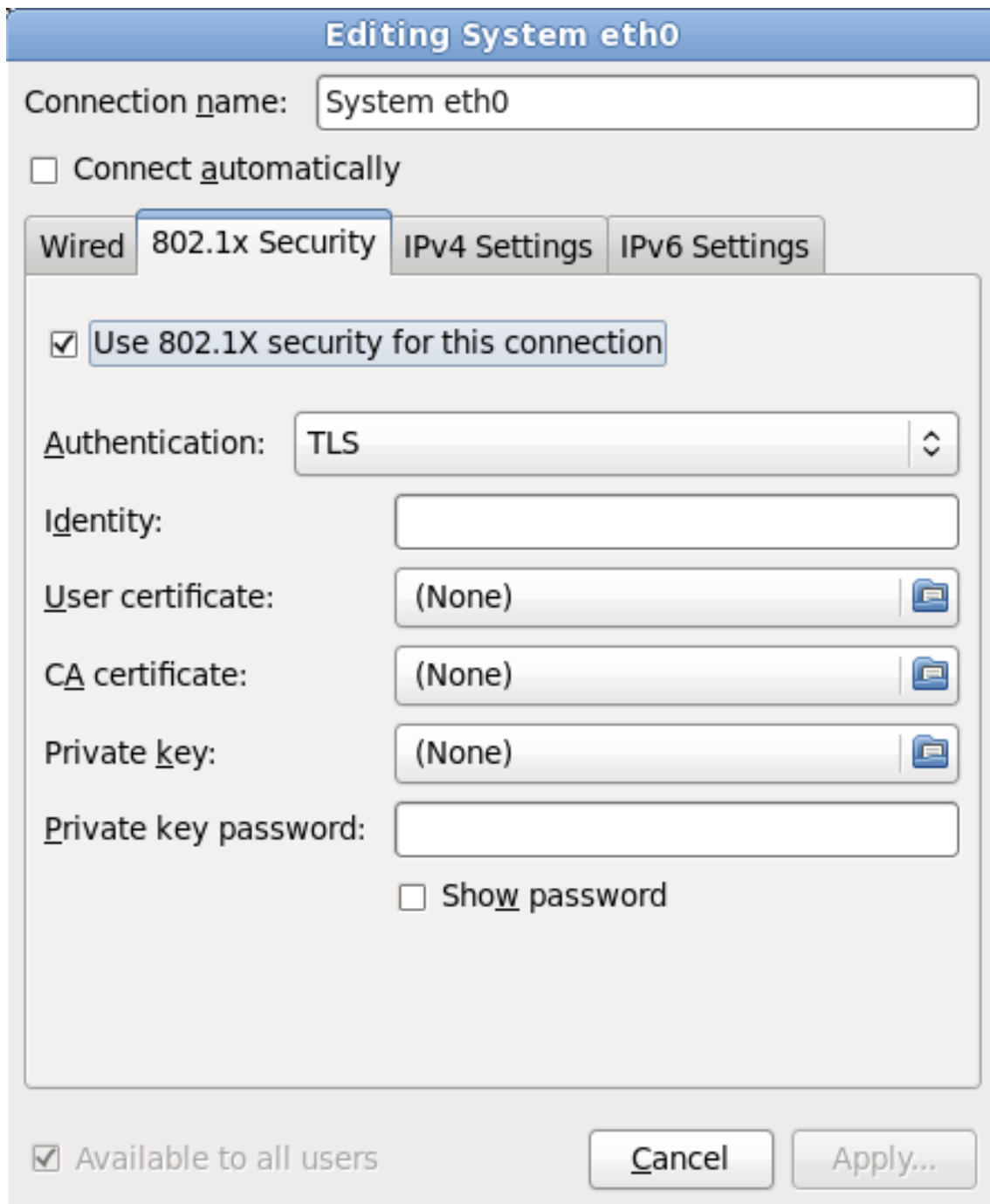
Use el menú desplegable **Método** para especificar la configuración que el sistema deberá intentar obtener del servicio de *Protocolo de configuración de host dinámico* (DHCP) que se ejecuta en la red. Elija de las siguientes opciones:

DHCP automático

Los parámetros IPv4 son configurados por el servicio DHCP en la red.

Sólo direcciones automáticas (DHCP)

La dirección IPv4, netmask y dirección de puerta de enlace son configurados por el servicio DHCP en la red, pero los servidores de DNS y dominios de búsqueda deben ser configurados manualmente.

Manual

Los parámetros IPv4 se configuran de forma manual para una configuración estática.

Enlace local únicamente

Una dirección de *enlace local* en el rango 169.254/16 es asignado a la interfaz.

Compartido para otros computadores

El sistema está configurado para proporcionar acceso de red a otros computadores. Se asigna una dirección a la interfaz en el rango 10.42.x.1/24, un servidor DHCP y un servidor DNS se inician y la interfaz se conecta a la red por defecto en el sistema mediante *Traducciones de direcciones de red* (NAT).

Inhabilitado

IPv4 está inhabilitado para esta conexión.

Si eligió un método que requiere que usted proporcione los parámetros, ingrese los detalles de la dirección IP para la interfaz, la netmask, y la puerta de enlace en el campo **Direcciones**. Use los botones **Añadir** y **Borrar** para añadir o retirar direcciones. Ingrese una lista separando con comas los servidores DNS en el campo **Servidores DNS** y una lista separando con comas en el campo **Buscar dominios** para los dominios que quiera incluir en la búsqueda de nombre de servidores.

También puede ingresar un nombre para esta conexión de red en el campo **ID de cliente DHCP**. Este nombre debe ser único en la subred. Cuando usted asigne un ID de cliente DHCP significativo a una conexión, será fácil identificar esta conexión cuando sea necesario corregir problemas de red.

Desactive la cajilla **Se requiere direccionamiento IPv4 para que esta conexión complete** para permitir que el sistema cree esta conexión en una red activada de configuración IPv6 si la configuración IPv4 falla pero la IPv6 tiene éxito.

Figura 23.26. Pestaña de configuración IPv6

23.7.1.4.1. Edición de rutas IPv4

Red Hat Enterprise Linux configura automáticamente un número de rutas basadas en las direcciones IP de un dispositivo. Para editar rutas tradicionales, haga clic en el botón **Rutas**. El cuadro de diálogo **Editar rutas IPv4** aparecerá.

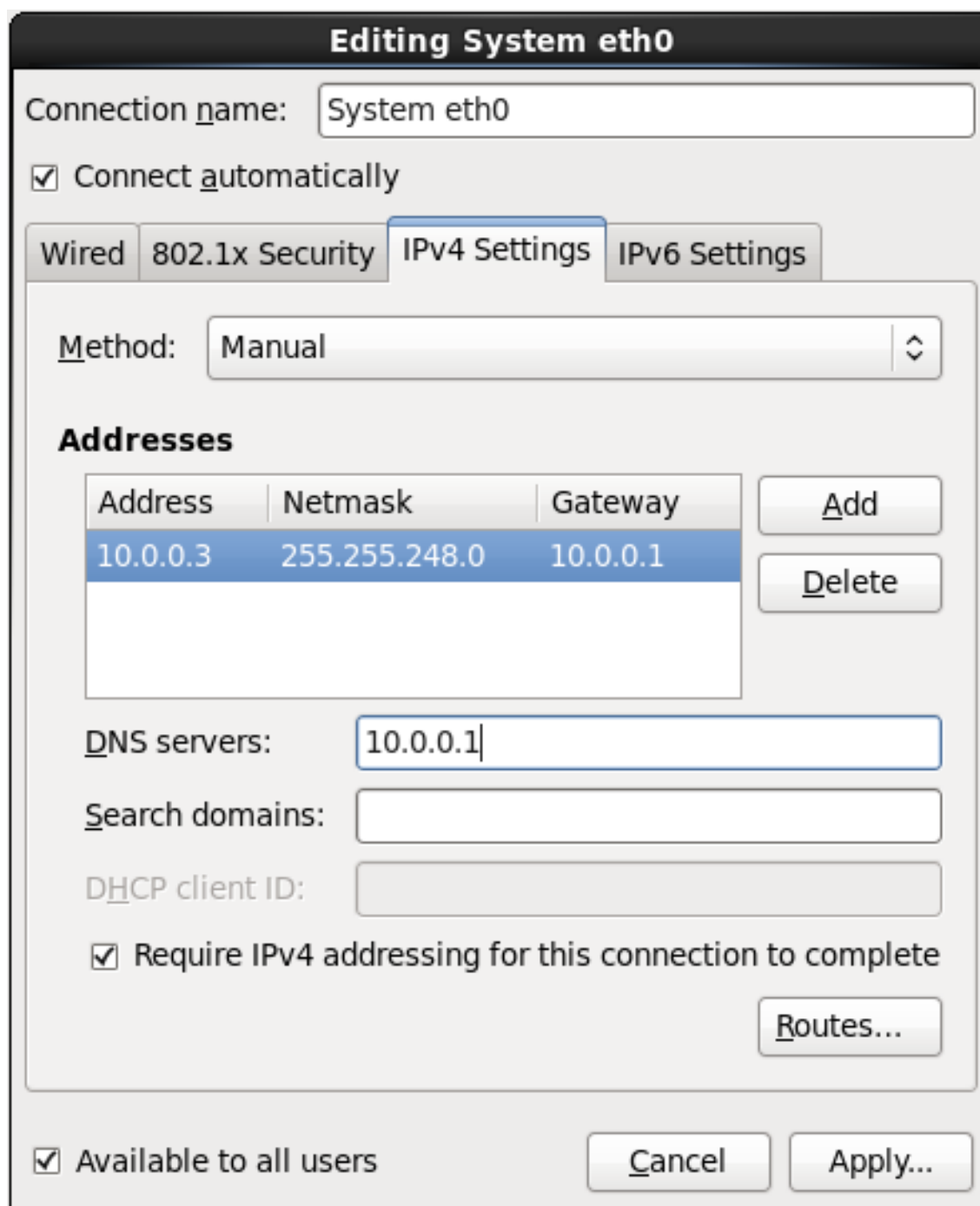

Figura 23.27. El cuadro de diálogo de edición de rutas IPv4

Haga clic en **Añadir** para agregar la dirección IP, netmask, puerta de enlace y métrica para una nueva ruta estática.

Seleccione **Ignorar rutas obtenidas automáticamente** para que la interfaz use sólo las rutas especificadas aquí.

Seleccione **Usar esta conexión sólo para recursos en su red** para restringir conexiones a sólo la red local.

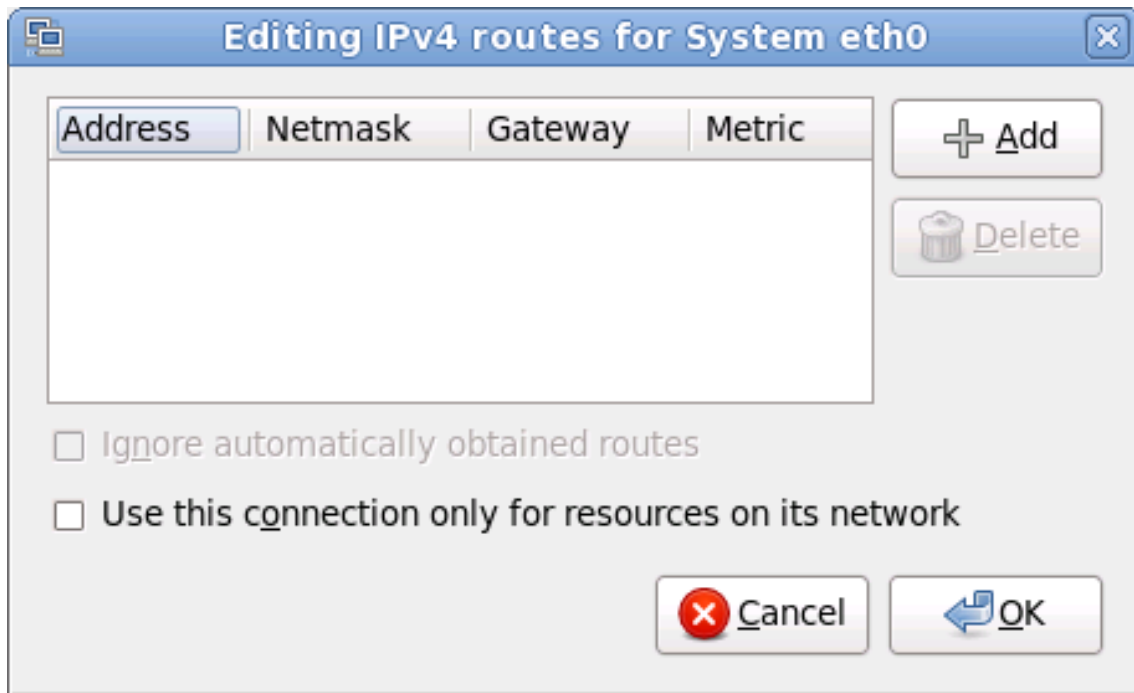
23.7.1.5. La pestaña de configuración de IPv6

Use la **Pestaña de configuración de IPv6** para configurar los parámetros para conexiones de red seleccionadas anteriormente.

Use el menú desplegable **Método** para especificar la configuración que el sistema deberá intentar obtener del servicio de *Protocolo de configuración de host dinámico* (DHCP) que se ejecuta en la red. Elija de las siguientes opciones:

Ignorar

IPv6 no se tiene en cuenta para esta conexión.

Automático

NetworkManager utiliza *anuncio de enrutador* (RA) para crear una configuración automática y sin estado.

Automático, direcciones únicamente

NetworkManager usa un anuncio de enrutador (RA) para crear una configuración automática y sin estado, pero los servidores DNS y dominios de búsqueda se omiten y deben configurarse de forma manual.

Automático, DHCP únicamente

NetworkManager no usa RA, pero solicita información desde DHCPv6 directamente para crear una configuración con estado.

Manual

Los parámetros IPv6 se configuran de forma manual para una configuración estática.

Enlace local únicamente

Una dirección de *Enlace local* con el prefijo fe80::/10 es asignada a la interfaz.

Si eligió un método que requiere que usted proporcione los parámetros, ingrese los detalles de la dirección IP para la interfaz, la netmask, y la puerta de enlace en el campo **Direcciones**. Use los botones **Añadir** y **Borrar** para añadir o retirar direcciones. Ingrese una lista separando con comas los servidores DNS en el campo **Servidores DNS** y una lista separando con comas en el campo **Buscar dominios** para los dominios que quiera incluir en la búsqueda de nombre de servidores.

También puede ingresar un nombre para esta conexión de red en el campo **ID de cliente DHCP**. Este nombre debe ser único en la subred. Cuando usted asigne un ID de cliente DHCP significativo a una conexión, será fácil identificar esta conexión cuando sea necesario corregir problemas de red.

Desactive la cajilla de verificación **Requiere direccionamiento de IPv6 para que esta conexión complete** para permitir al sistema hacer esta conexión en una red habilitada de IPv4 si la configuración IPv6 falla pero la configuración IPv4 tiene éxito.

Editing System eth0

Connection name:

☒ Connect automatically

Wired | 802.1x Security | IPv4 Settings | **IPv6 Settings**

Method:

Addresses

Address	Prefix	Gateway

DNS servers:

Search domains:

☒ Require IPv6 addressing for this connection to complete

☒ Available to all users

Figura 23.28. La pestaña de configuración de IPv6

23.7.1.5.1. Editar rutas IPv6

Red Hat Enterprise Linux configura un número de rutas basadas en direcciones IP de un dispositivo. Para editar rutas adicionales, haga clic en el botón **Rutas**. El cuadro de diálogo **Edición de rutas IPv6** aparecerá.

Figura 23.29. Edición del cuadro de diálogo de rutas IPv6

Haga clic en **Añadir** para agregar la dirección IP, netmask, puerta de enlace y métrica para una nueva ruta estática.

Seleccione **Usar esta conexión sólo para recursos en su red** para restringir conexiones a sólo la red local.

23.7.1.6. Reiniciar un dispositivo de red

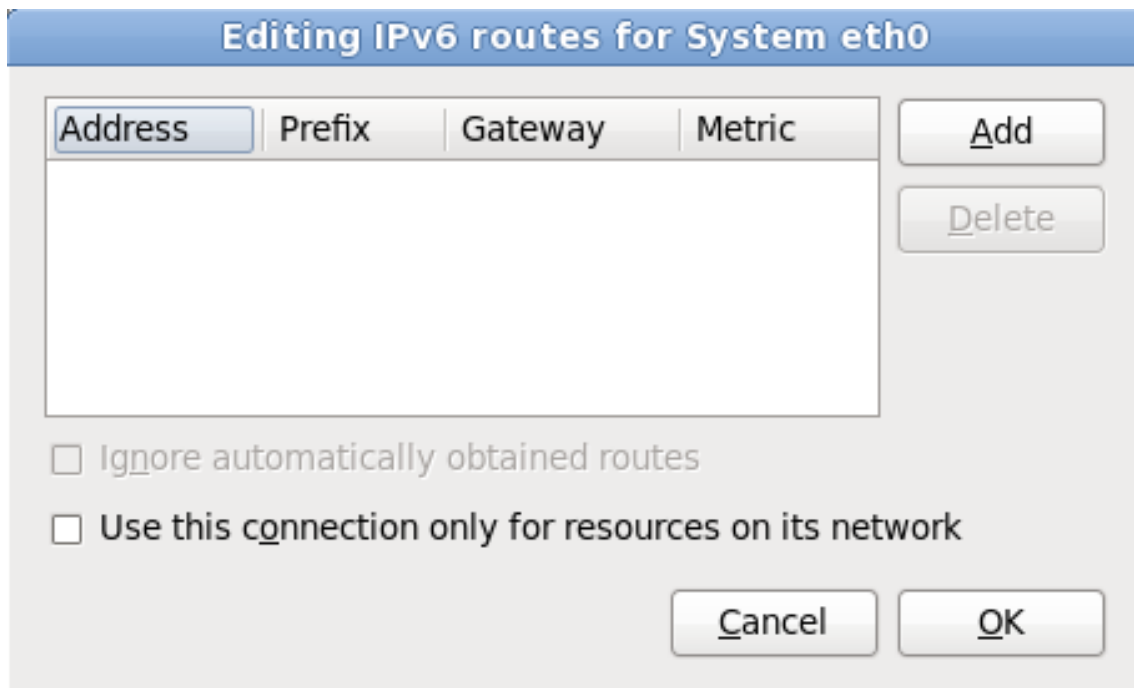
Si reconfiguró una red que ya estaba en uso durante la instalación, debe desconectar y reconectar el dispositivo en **anaconda** para que los cambios se efectúen. **Anaconda** usa archivos de *configuración de interfaz* (ifcfg) para comunicarse con **NetworkManager**. El dispositivo se desconecta cuando el archivo es retirado y se reconecta cuando el archivo ifcfg es restaurado, siempre y cuando se establezca **ONBOOT=yes**. Consulte la *Guía de implementación de Red Hat Enterprise Linux 6* disponible en <https://access.redhat.com/knowledge/docs/> para obtener mayor información sobre archivos de configuración de interfaz.

1. Presione **Ctrl+Alt+F2** para cambiar a la terminal virtual **tty2**.
2. Desplace el archivo de configuración de interfaz a un sitio temporal:

```
mv /etc/sysconfig/network-scripts/ifcfg-dispositivo_nombre /tmp
```

Donde *dispositivo_nombre* es el dispositivo que usted acaba de reconfigurar. Por ejemplo, **ifcfg-eth0** es el archivo ifcfg para **eth0**.

Ahora, el dispositivo está conectado en **anaconda**.

3. Abra el archivo de configuración de interfaz en el editor **vi**:

```
vi /tmp/ifcfg-dispositivo_nombre
```

4. Verifique si el archivo de configuración de interfaz contiene la línea **ONBOOT=yes**. Si el archivo no contiene la línea, añádala y guarde el archivo.

5. Salga del editor **vi**.
6. Desplace el archivo de configuración de interfaz al directorio **/etc/sysconfig/network-scripts/**:

```
mv /tmp/ifcfg-dispositivo_nombre /etc/sysconfig/network-scripts/
```

Ahora, el dispositivo está reconectado en **anaconda**.

7. Presione **Ctrl+Alt+F6** para retornar a **anaconda**.

23.8. CONFIGURACIÓN DEL HUSO HORARIO

Configure su huso horario seleccionando la ciudad más cercana a la ubicación física de su computador. Haga clic en el mapa para ampliar la región geográfica.

Especifique la zona horaria aún si planea usar NTP (Protocolo de Hora de Red) para mantener la precisión del reloj del sistema.

Existen dos formas de seleccionar su huso horario:

- Con el ratón, haga clic en el mapa interactivo para seleccionar una ciudad específica (representada por un punto amarillo). Una **X** roja aparecerá indicando su elección.
- Puede también desplazarse en la lista y seleccionar un huso horario. Utilizando su ratón, pulse en una ubicación para resaltar su selección.

Figura 23.30. Configuración del huso horario

Seleccione **Reloj del sistema usa UTC**. El reloj del sistema es una parte de hardware en su computadora. Red Hat Enterprise Linux utiliza los ajustes de la zona horaria para determinar la diferencia horaria entre la hora local y UTC en el reloj del sistema. Este es el comportamiento estándar en los sistemas Unix, Linux y sistemas operativos similares.

Haga clic en **Siguiente** para proseguir.

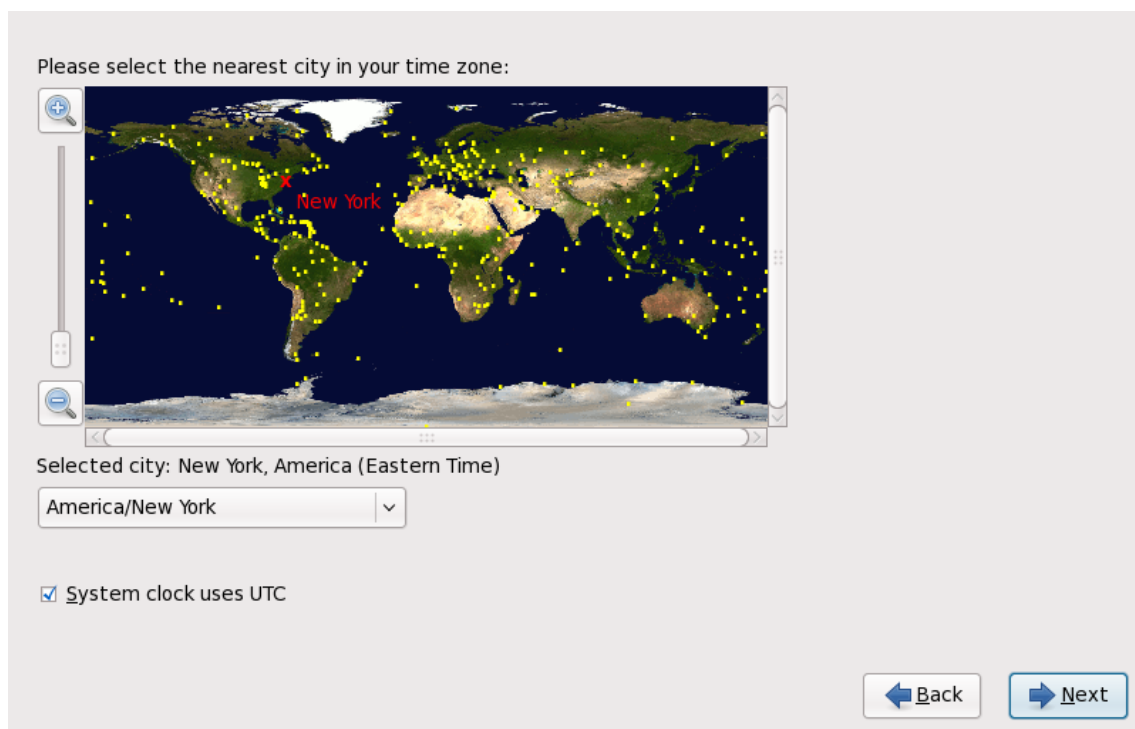

NOTA

Para cambiar la configuración del huso horario después de completada la instalación, utilice la herramienta **Propiedades de fecha/hora**.

Escriba el comando **system-config-date** en la línea de comandos de shell para lanzar la herramienta **Propiedades de fecha/hora**. Si usted no es el usuario root, se le pedirá la contraseña de root para poder continuar.

Para ejecutar la herramienta **Propiedades de fecha/hora** basada en texto, utilice el comando **timeconfig**.

23.9. ESTABLECER LA CONTRASEÑA DE ROOT

La creación de una cuenta de root y su contraseña es uno de los pasos más importantes en el proceso de instalación. La cuenta de root se utiliza para instalar paquetes, actualizar los RPM y ejecutar la mayoría de tareas de mantenimiento en el sistema. Una sesión como usuario root le da control sobre todo su sistema.

NOTA

El usuario de root (también conocido como el superusuario) tiene acceso completo al sistema; por este motivo, registrarse como el usuario de root *sólo* se aconseja para ejecutar el mantenimiento o administración del sistema.

The root account is used for administering the system. Enter a password for the root user.

Root Password:

Confirm:

[Back](#) [Next](#)

Figura 23.31. Contraseña de root

Utilice la cuenta de root para la administración del sistema únicamente. Cree una cuenta de usuario no-root y utilice el comando **su** para cambiar a root solamente cuando necesite realizar tareas que requieran autorización de superusuario. Estas reglas básicas minimizan el peligro de ingresar un error tipográfico o un comando erróneo que dañe el sistema.

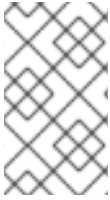

NOTA

Para convertirse en root, escriba **su** - en el intérprete de comandos de shell en una ventana de terminal y, a continuación, pulse **Enter**. Luego, introduzca la contraseña de root y pulse **Enter**.

El programa de instalación le solicita establecer una contraseña de root^[10] *Usted no podrá seguir a la siguiente etapa del proceso de instalación sin ingresar la contraseña de root.*

La contraseña de root debe tener al menos seis caracteres; La contraseña escrita no se verá en la pantalla. Debe ingresar la contraseña dos veces; si las dos contraseñas no coinciden, el programa de instalación le pedirá ingresarla de nuevo.

Cree una contraseña de root fácil de recordar, pero que no sea obvia o fácil de adivinar. Su nombre, su número de teléfono, *qwerty*, *contraseña*, *root*, *123456* y *hormiguero* serían ejemplos de malas contraseñas. Las mejores contraseñas son aquellas que mezclan números con letras mayúsculas y minúsculas que no formen palabras contenidas en diccionarios, por ejemplo: *Aard387vark* o *420BMttNT*. Si escribe su contraseña en algún lugar, manténgala en un lugar seguro. No obstante, no se recomienda anotar ésta o ninguna de sus contraseñas.

AVISO

No utilice ninguno de los ejemplos de contraseña de este manual. Al utilizar alguno de ellos se puede poner en riesgo su seguridad.

Para cambiar la cuenta de root una vez haya finalizado la instalación, utilice la **Herramienta de contraseña de root**.

Escriba el comando **system-config-users** en la línea de comandos de shell para lanzar la herramienta **Mánager de usuario**, una herramienta poderosa de administración de usuario y configuración. Si usted no es el usuario root, le pedirá la contraseña de root para poder continuar.

Introduzca la contraseña de **root** en el campo **Contraseña de root**. Red Hat Enterprise Linux muestra los caracteres como asteriscos por seguridad. Escriba la misma contraseña en el campo **Confirmar** para asegurar su corrección. Una vez la contraseña de root ha sido establecida, seleccione **Siguiente** para continuar.

23.10. ASIGNAR DISPOSITIVOS DE ALMACENAMIENTO

Si seleccionó más de un dispositivo de almacenamiento en la pantalla de selección de dispositivos de almacenamiento (consulte [Sección 23.6, “Dispositivos de almacenamiento”](#)) **anaconda** le pedirá seleccionar los dispositivos que deben estar disponibles para la instalación del sistema operativo y los que deben estar conectados al sistema de archivos para almacenamiento de datos.

Durante la instalación, los dispositivos que usted identifica aquí como almacenamiento de datos únicamente, son montados como parte del sistema de archivos, pero no se dividen ni formatean.

Figura 23.32. Asignar dispositivos de almacenamiento

La pantalla está dividida en dos paneles. El panel izquierdo contiene una lista de dispositivos que se debe utilizar para almacenamiento de datos únicamente. El panel izquierdo contiene una lista de dispositivos que deben estar disponibles para la instalación del sistema operativo.

Cada lista contiene información sobre los dispositivos para ayudarle a identificarlos. Un pequeño menú desplegable marcado con un icono está localizado a la derecha de los encabezamientos de columnas. Este menú le permite seleccionar los tipos de datos presentados en cada dispositivo. La reducción o expansión de la cantidad de información presentada podría ayudarle a identificar dispositivos específicos.

Desplazar un dispositivo de una lista a otra haciendo clic en el dispositivo, luego, hacer clic ya sea en el botón etiquetado con la flecha indicando a la izquierda para moverlo a la lista de dispositivos de almacenamiento de datos o en el botón etiquetado con la flecha indicando a la derecha para desplazarlo a la lista de dispositivos disponibles para la instalación del sistema operativo.

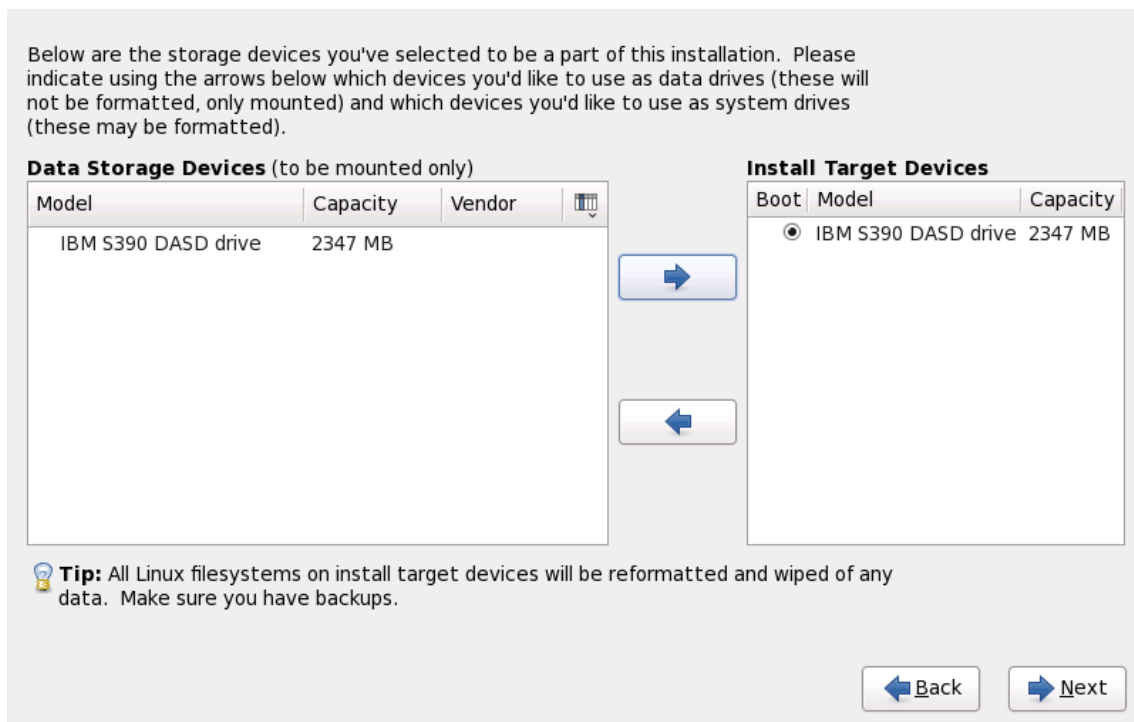
La lista de dispositivos disponible como destinos de instalación también incluye un botón de opción al lado de cada dispositivo. En plataformas diferentes a System z, este botón de opción se utiliza para especificar el dispositivo al cual desea instalar el gestor de arranque. En System z esta opción no tiene ningún efecto. El gestor de arranque **zipl** será instalado en el disco que contiene el directorio **/boot**, el cual se determina más tarde durante el particionamiento.

Cuando haya terminado de identificar los dispositivos que van a ser utilizados para la instalación, haga clic en **Siguiente** para continuar.

23.11. INICIALIZAR EL DISCO DURO

Si el programa de instalación no encuentra particiones legibles en los discos rígidos existentes, pregunta si debe inicializar el disco rígido. Esta operación provoca que cualquier dato que se encuentre en el disco sea ilegible. Si su sistema tiene un nuevo disco rígido sin ningún sistema operativo instalado, o si ha eliminado todas las particiones, responda **Reinicializar disco**.

El programa de instalación le presenta un cuadro de diálogo separado para cada disco, en el cual no pueda leer una tabla de partición válida. Haga clic en el botón **Ignorar todo** o en el botón **Re-inicializar todo** para aplicar la misma respuesta a todos los dispositivos.

Figura 23.33. Pantalla de advertencia – inicializando DASD

Figura 23.34. Pantalla de advertencia – inicialización de LUN FCP

Algunos sistemas RAID, o algunas configuraciones no estándares, podrían ser imposibles de leer por el programa de instalación y un indicador para inicializar el disco duro podría aparecer. El programa de instalación responde a la estructura física del disco que fue capaz de detectar.

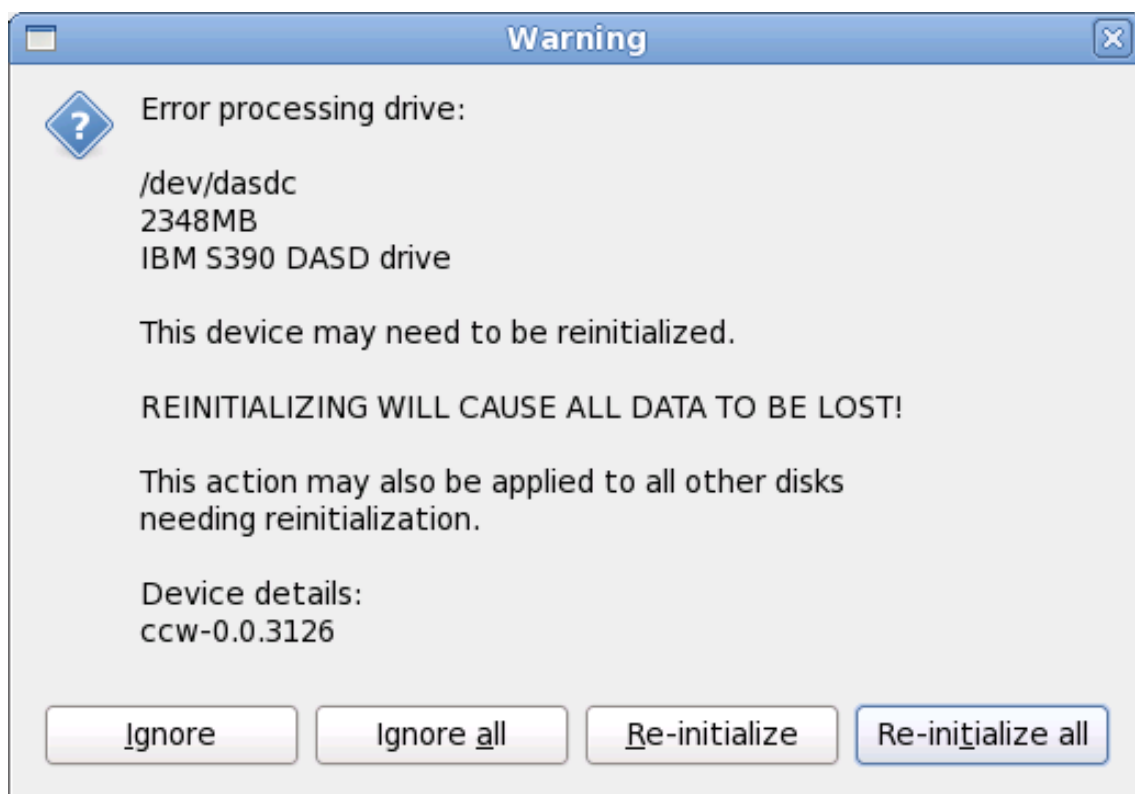
Para habilitar la inicialización automática de discos duros para los cuales sea necesario, use el comando kickstart **clearpart --initlabel** (consulte [Capítulo 32, Instalaciones Kickstart](#))

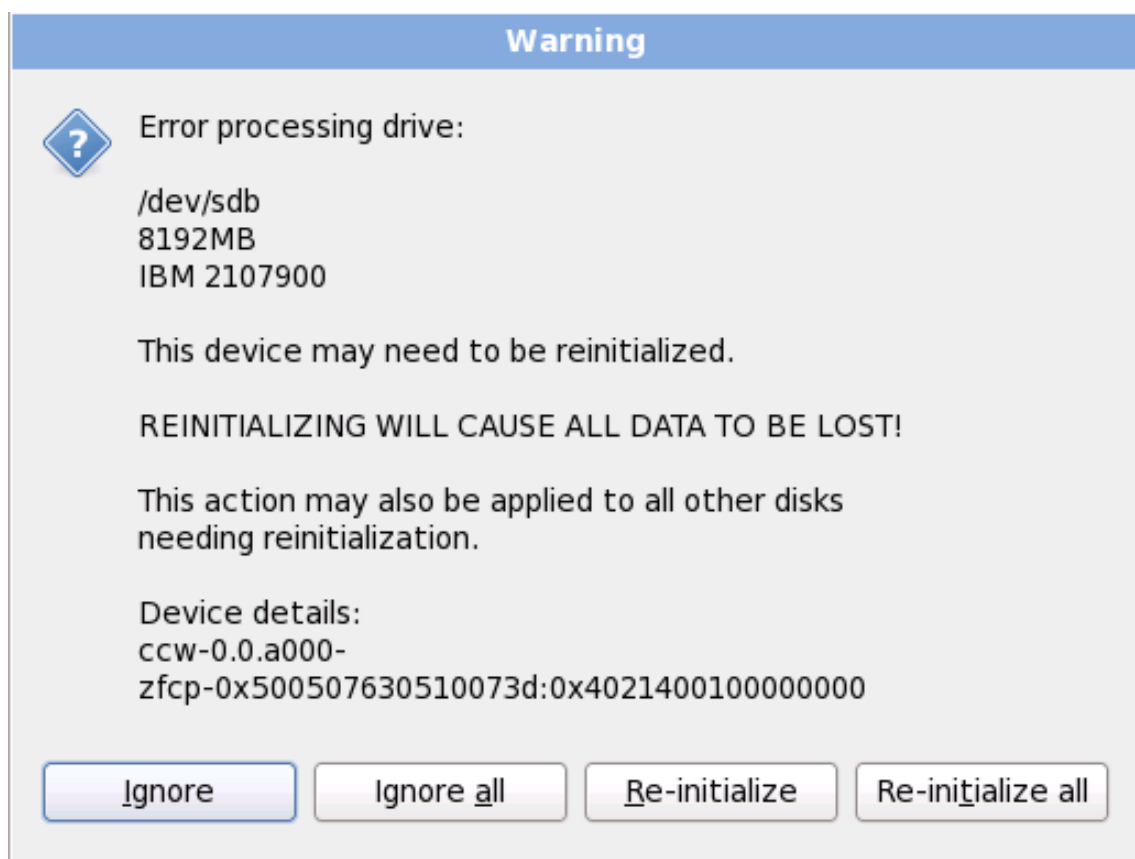

AVISO

Si tiene una configuración de discos no estandar que pueda ser desconectada durante la instalación, detectada y configurada posteriormente, apague su sistema, desconéctelos y reinicie la instalación.

23.12. ACTUALIZACIÓN DE UN SISTEMA EXISTENTE

IMPORTANTE

Red Hat no admite actualizaciones en-sitio entre las versiones principales de Red Hat Enterprise Linux. Una versión principal se denota por el cambio total del número de versión. Por ejemplo, Red Hat Enterprise Linux 5 y Red Hat Enterprise Linux 6 son versiones de Red Hat Enterprise Linux.

Las actualizaciones entre las versiones principales no preservan todas las configuraciones del sistema, los servicios o configuraciones personalizadas. En consecuencia, Red Hat recomienda instalaciones nuevas cuando se quiera actualizar el sistema de una versión principal a otra.

El sistema de instalación automáticamente detecta cualquier instalación existente de Red Hat Enterprise Linux. El proceso de actualización pone al día el software del sistema con nuevas versiones, pero no elimina ningún dato de los directorios principales de los usuarios. La estructura de partición existente en sus discos duros no cambia. Su sistema de configuración cambia sólo si una actualización de paquete lo solicita. La mayoría de las actualizaciones no cambian la configuración del sistema, sino que en su lugar, instalan un archivo de configuración adicional para que usted lo examine más adelante.

Observe que los medios de instalación que usted está utilizando pueden no contener todos los paquetes de software que usted necesita para actualizar su computador.

NOTA

El software instalado en forma manual en su sistema de Red Hat Enterprise Linux, puede comportarse de manera diferente tras una actualización. Es posible que tenga que reinstalar manualmente o recopilar este software después de una actualización para verificar si se comporta correctamente en el sistema actualizado.

23.12.1. Actualización mediante el instalador

NOTA

En general, Red Hat recomienda que usted guarde los datos de usuario en una partición independiente **/home** y realice una instalación fresca. Para obtener información sobre particiones y cómo configurarlas, consulte la [Sección 9.13, “Configuración del particionamiento del disco”](#).

Si elige actualizar su sistema mediante un programa de instalación, cualquier software que no sea proporcionado por Red Hat Enterprise Linux y que entre en conflicto con software de Red Hat Enterprise Linux se sobrescribirá. Antes de comenzar a actualizar de esta forma, haga una lista de sus paquetes actuales del sistema para una referencia posterior:

```
rpm -qa --qf '%{NAME} %{VERSION}-%{RELEASE} %{ARCH} ' > ~/old-pkglist.txt
```

Tras la instalación, consulte esta lista para descubrir cuáles paquetes puede necesitar para reconstruir o recuperar de fuentes diferentes a Red Hat.

Luego, haga una copia de seguridad de todos los datos de configuración del sistema:

```
su -c 'tar czf /tmp/etc-`date +%F`.tar.gz /etc'
su -c 'mv /tmp/etc-*.tar.gz /home'
```

Haga una copia de seguridad de los datos importantes antes de realizar una actualización. Los datos importantes deben incluir el contenido de su directorio completo **/home** como también contenido de servicios tales como un servidor Apache, FTP, o SQL, o un sistema de manejo de código fuente. Aunque las actualizaciones no son destructivas, si comete un error, hay una pequeña posibilidad de pérdida de datos.

AVISO

Observe que los ejemplos anteriores almacenan materiales de respaldo en un directorio **/home**. Si su directorio **/home** no es una partición independiente *¡no debe seguir estos ejemplos al pie de la letra!* Almacene sus copias de seguridad en otro dispositivo diferente tales como discos CD o DVD o en un disco duro externo.

Para obtener mayor información sobre cómo completar el proceso de actualización más adelante, consulte la [Sección 35.2, “Cómo finalizar una actualización”](#).

23.13. CONFIGURACIÓN DEL PARTICIONAMIENTO DEL DISCO

AVISO

Es aconsejable hacer copias de seguridad de los datos que tenga en sus sistemas. Por ejemplo, si está actualizando o creando un sistema de arranque dual, debería hacer copias de seguridad de los datos que desea conservar en sus dispositivos de almacenamiento. Tenga en cuenta que de ocurrir algún error se podrían perder todos sus datos.

IMPORTANTE

Si instala Red Hat Enterprise Linux en modo de texto, solo puede utilizar el esquema de particiones descrito en esta sección. No podrá agregar o eliminar particiones o sistemas de archivos aparte de los que el instalador añade o elimina automáticamente. Si requiere una diseño personalizado en el momento de la instalación, deberá realizar una instalación gráfica sobre una conexión VNC o una instalación kickstart.

Además, opciones avanzadas como LVM, sistemas de archivos encriptados, y sistemas de archivos cuya extensión pueda modificarse, están disponibles sólo en el modo gráfico de instalación, o en el modo de instalación kickstart.

El particionamiento le permitirá dividir sus dispositivos de almacenamiento en donde cada sección se comporta como si fuera un disco independiente. El particionamiento es especialmente útil si está ejecutando varios sistemas operativos o si desea aplicar una distinción funcional o lógica entre sus particiones de almacenamiento (tales como la partición **/home** que contiene persistentemente información del usuario).

Which type of installation would you like?

☐ **Use All Space**
Removes all partitions on the selected device(s). This includes partitions created by other operating systems.
Tip: This option will remove data from the selected device(s). Make sure you have backups.

☒ **Replace Existing Linux System(s)**
Removes only Linux partitions (created from a previous Linux installation). This does not remove other partitions you may have on your storage device(s) (such as VFAT or FAT32).
Tip: This option will remove data from the selected device(s). Make sure you have backups.

☐ **Shrink Current System**
Shrinks existing partitions to create free space for the default layout.

☐ **Use Free Space**
Retains your current data and partitions and uses only the unpartitioned space on the selected device(s), assuming you have enough free space available.

☐ **Create Custom Layout**
Manually create your own custom layout on the selected device(s) using our partitioning tool.

☐ Encrypt system

☐ Review and modify partitioning layout

[< Back](#) [Next >](#)

Figura 23.35. Configuración del particionamiento del disco

En esta pantalla puede elegir entre crear un diseño de partición predeterminado en una de las cuatro formas diferentes o elegir particionar en forma manual dispositivos de almacenamiento para crear un diseño personal.

Las primeras cuatro opciones le permiten realizar una instalación automatizada sin necesidad de que Ud. mismo divida sus dispositivos de almacenamiento. Si no se siente seguro durante la partición de su sistema, elija una de estas opciones y permita que el programa de instalación haga el particionamiento de los dispositivos de almacenamiento por usted. Según la opción que elija, aún puede controlar los datos (si los hay) que deben ser borrados del sistema.

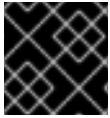

IMPORTANTE

Para cifrar particiones, necesitará seleccionar la opción **Crear diseño personal**.

Sus opciones son:

Usar todo el espacio

Seleccione esta opción para remover todas las particiones en sus unidades de almacenamiento (esto incluye particiones creadas por otros sistemas operativos tales como z/VM o z/OS).

AVISO

Si selecciona esta opción, todos los datos en los dispositivos de almacenamiento DASD y SCSI serán removidos por el programa de instalación.

Reemplazar sistemas de Linux existentes

Seleccione esta opción para remover solamente las particiones de Linux (particiones creadas de una instalación anterior de Linux). Esta opción no remueve otras particiones que podría tener en las unidades de almacenamiento (tales como particiones z/VM o z/OS).

Reducir el sistema actual

Seleccione esta opción para reducir manualmente sus datos y particiones actuales, e instalar un diseño predeterminado de Red Hat Enterprise Linux en el espacio liberado.

AVISO

Si reduce particiones sobre las que se encuentran instalados otros sistemas operativos, es muy probable que luego no pueda utilizar esos sistemas. Si bien esta opción de particionamiento no destruye datos, es muy común que para poder funcionar correctamente, los sistemas operativos necesiten de espacio libre en sus particiones. Antes de reducir una partición que contenga algún sistema operativo que luego quiera utilizar, asegúrese de averiguar cuánto espacio necesita dejarles libre para que puedan funcionar.

Usar espacio libre

Seleccione esta opción para retener sus datos y particiones actuales e instalar Red Hat Enterprise Linux en un espacio disponible no utilizado en las unidades de almacenamiento. Verifique si tiene suficiente espacio disponible en las unidades de almacenamiento antes de seleccionar esta opción — consulte el [Sección 18.1, “Pre-instalación”](#).

Crear un diseño personal

Seleccione esta opción para dividir manualmente dispositivos de almacenamiento y crear diseños personalizados. Consulte la [Sección 23.15, “Creando un diseño personal o modificando el diseño predeterminado”](#)

Seleccione su método de particionamiento preferido haciendo clic en el botón de opción a la izquierda de su descripción en el cuadro de diálogo.

Seleccione **Encriptar sistema** para cifrar todas las particiones excepto la partición **/boot**. Para obtener mayor información, consulte la [Apéndice C, *Cifrado de Disco*](#).

Para revisar y realizar los cambios necesarios en las particiones creadas automáticamente, seleccione la opción **Revisar**. Después de seleccionar **Revisar** y pulsar en **Siguiente** para continuar, verá las particiones creadas por **anaconda**. También podrá modificar estas particiones si no cumplen sus necesidades.

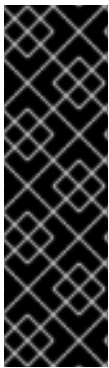

IMPORTANTE

Al instalar Red Hat Enterprise Linux 6 en un sistema con dispositivos de almacenamiento multirutas y no-multirutas, el diseño de particionamiento automático en el instalador podría crear grupos de volúmenes que contengan una mezcla de dispositivos multirutas y no-multirutas. Esto va en contra del propósito de almacenamiento multirutas.

Le aconsejamos seleccionar solamente dispositivos multirutas o no-multirutas en la pantalla de selección del disco que aparece después de seleccionar el particionamiento automático

Una vez haya completado sus selecciones haga clic en **Siguiente** para continuar.

23.14. ENCRIPTAR PARTICIONES

Si seleccionó la opción **Encriptar sistema**, el instalador le pedirá su frase de acceso con la cual encriptar las particiones en el sistema.

Las particiones son encriptadas mediante *Linux Unified Key Setup* — consulte [Apéndice C, *Cifrado de Disco*](#) para obtener mayor información.

Figura 23.36. Ingrese la frase de acceso para partición cifrada

Elija una frase de acceso y escríbala en cada uno de los dos campos del cuadro de diálogo. Deberá proporcionar esta frase de acceso cada vez que el sistema inicie.

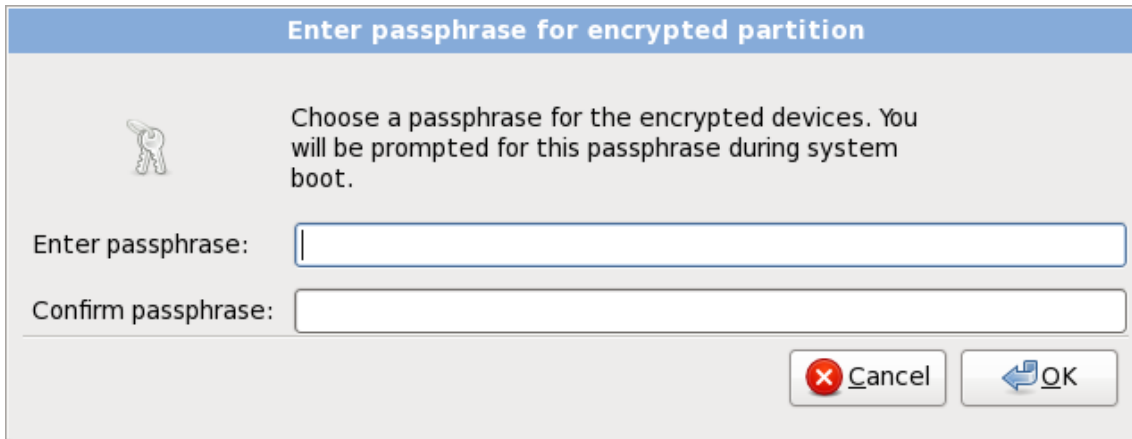

AVISO

Si pierde esta frase de acceso, las particiones encriptadas y los datos en ellas serán completamente inaccesibles. No hay forma de recuperar una frase de acceso perdida.

Observe que si realiza una instalación kickstart de Red Hat Enterprise Linux, usted puede guardar frases encriptadas y crear frases de acceso de respaldo durante la instalación. Consulte [Sección C.3.2, “Guardar frases de acceso”](#) y [Sección C.3.3, “Creando y guardando frases de acceso de respaldo”](#).

23.15. CREANDO UN DISEÑO PERSONAL O MODIFICANDO EL DISEÑO PREDETERMINADO

Si escogió una de las cuatro opciones de particionamiento automáticas y no seleccionó **Revisar**, vaya directamente a [Sección 23.16, “Escribir cambios en disco”](#).

Si ha decidido crear un diseño personalizado, debe indicarle al programa de instalación en dónde instalar Red Hat Enterprise Linux. Para ello, defina los puntos de montaje para una o más particiones en las cuales Red Hat Enterprise Linux será instalado.

Si no aún no ha planeado cómo configurar sus particiones, consulte el [Apéndice A, Introducción a la creación de particiones](#) y [Sección 23.15.5, “Esquema de particionamiento recomendado”](#). Como mínimo, necesita una partición de root de tamaño apropiado, y una partición swap apropiada para la cantidad de RAM que tiene en el sistema.

Anaconda puede manipular los requisitos de particionamiento de una instalación normal.

Figura 23.37. Particionamiento en System z

La pantalla contiene dos paneles. El panel superior contiene una representación gráfica del DASD, FCP LUN o volumen lógico seleccionado en el panel inferior.

Arriba de la pantalla, puede revisar el nombre de la **Unidad** (por ejemplo, /dev/dasda), la **Geom** (la cual muestra la geometría de los discos duros y consta de tres números que representan el número de cabezas de cilindros y sectores reportados por el disco duro), y el **Modelo** del disco duro como es detectado por el programa de instalación.

Haga clic con el ratón para resaltar un campo determinado en la pantalla gráfica. Haga doble clic para modificar la partición o para crear una partición fuera del espacio libre existente.

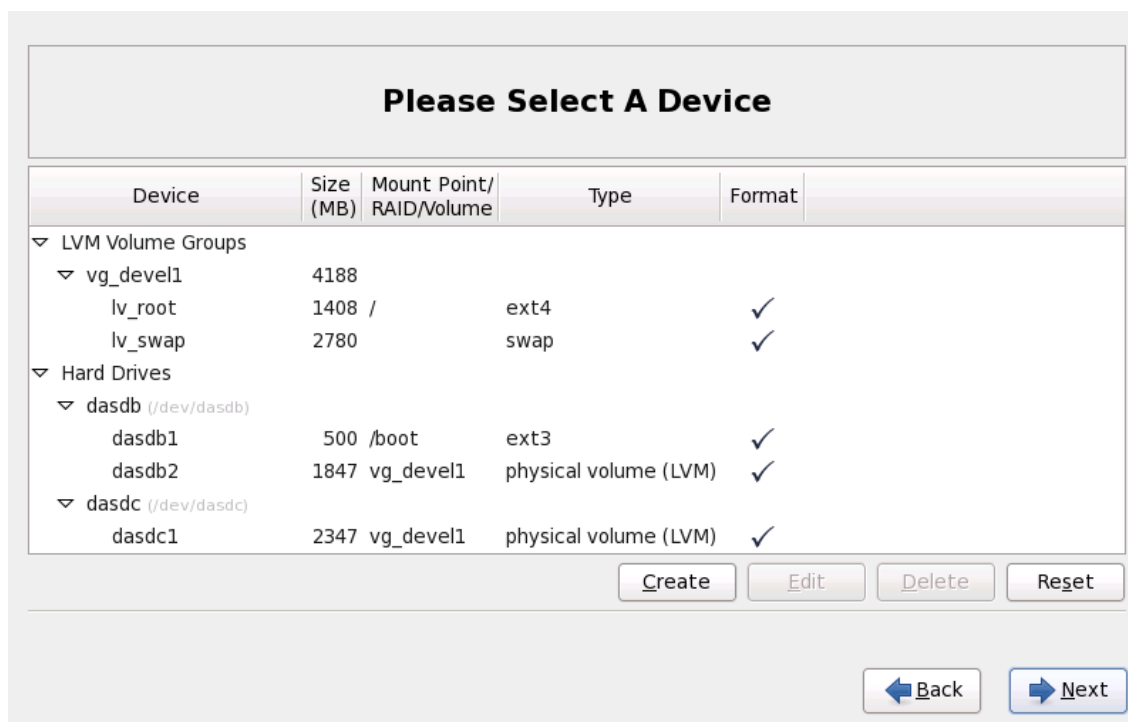
El panel inferior contiene una lista de todos los DASD, FCP LUN, y volúmenes lógicos a ser utilizados durante la instalación, como se especificó anteriormente en el proceso de instalación — consulte [Sección 23.10, “Asignar dispositivos de almacenamiento”](#). Observe que si especificó un CMSDASD en su archivo de parámetros, los nombres DASD comienzan en **dasdb**; **dasda** fue asignado al CMSDASD y este nombre ya no está disponible en este momento del proceso de instalación.

Los dispositivos son agrupados por tipo: Haga clic en los triángulos pequeños a la izquierda de cada tipo de dispositivo para ver u ocultar dispositivos de ese tipo.

Anaconda muestra varios detalles para cada dispositivo listado:

Dispositivo

el nombre del dispositivo, volumen lógico o partición

tamaño (MB)

el tamaño del dispositivo, volumen lógico o partición en (MB)

Punto de montaje/RAID/Volumen

El *punto de montaje* (sitio dentro de un sistema de archivos) en el cual debe ser montada una partición, o el nombre del RAID o grupo de volumen lógico del cual hace parte.

Tipo

el tipo de partición. Si la partición es una partición estándar, este campo muestra el tipo del sistema de archivos en la partición (por ejemplo, ext4). De otro modo, indica que la partición es un **volumen físico (LVM)**, o parte de un **RAID software**

Formato

Una marca de verificación en esta columna indica que la partición será formateada durante la instalación.

Bajo el panel inferior hay cuatro botones: **Crear**, **Editar**, **Borrar**, y **Restablecer**.

Seleccione un dispositivo o partición al hacer clic ya sea en la representación gráfica en el panel superior o en la lista en el panel inferior, luego haga clic en uno de los cuatro botones para llevar a cabo las siguientes acciones:

Crear

Crea una partición, volumen lógico o RAID de software

Editar

Modifica una partición, volumen lógico o RAID de software. Observe que el botón **Resize** es solamente para achicar y no agrandar las particiones.

Borrar

Retira una partición, volumen lógico o RAID de software

Restablecer

Borra los cambios hechos en la pantalla

Por último, observe cuál dispositivo está asociado con **/boot**. Los archivos de kernel y el sector de gestor de arranque estarán asociados con este dispositivo. Para los casos más comunes, el primer DASD o SCSI LUN será utilizado, y el número de dispositivo será utilizado al volver a IPL el sistema posinstalado.

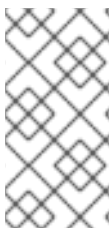
**NOTA**

Las instantáneas en las siguientes subsecciones de esta guía algunas veces muestran tipos de disco duro y nombres de dispositivos que no aparecen como tal en System z. Estas instantáneas tienen el fin de ilustrar la interfaz de instalación y se aplican igualmente a DASD y discos SCSI-FCP.

23.15.1. Crear almacenamiento

El cuadro de diálogo **Crear almacenamiento** le permite crear nuevas particiones de almacenamiento, volúmenes lógicos, y RAID de software. **Anaconda** presenta opciones como disponibles o no disponibles según el almacenamiento que ya esté presente o configurado en el sistema para transferir al sistema.

Figura 23.38. Creación de almacenamiento

Las opciones están agrupadas bajo **Crear partición**, **Crear software RAID** y **Crear LVM** así:

Crear partición

Consulte [Sección 23.15.2, “Añadir particiones”](#) para obtener información del cuadro de diálogo **Añadir partición**.

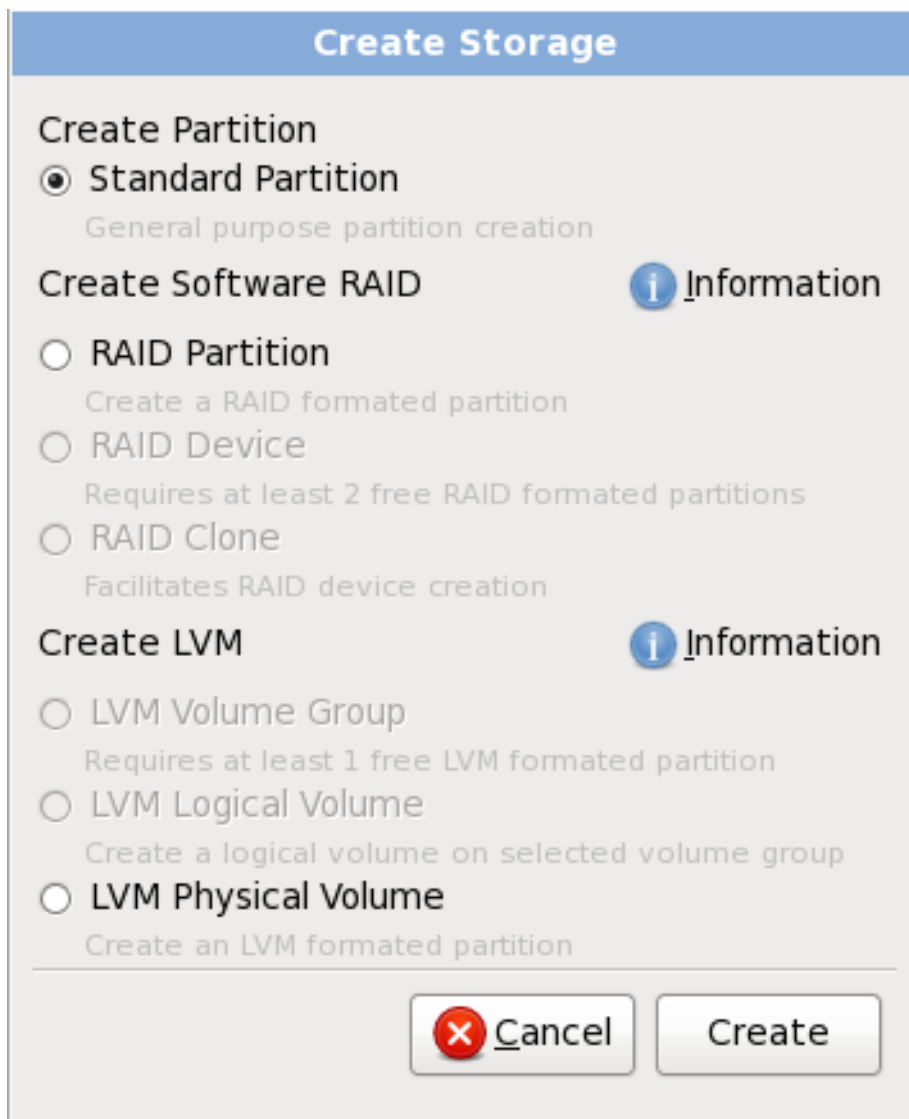
- **Partición estándar** — crear una partición de disco estándar (como se describió en [Apéndice A, Introducción a la creación de particiones](#)) en espacio sin asignar.

Crear RAID software

En System z, el subsistema de almacenamiento usa RAID en forma transparent y no se requiere configurarlo.

Consulte [Sección 23.15.3, “Crear RAID software”](#) para más información.

- **Partición de RAID** — crear una partición en un espacio sin asignar para formar parte de un dispositivo de RAID software, dos o más particiones RAID deben estar disponibles en el sistema.

- **Dispositivo RAID** — combina dos o más particiones en un dispositivo de RAID software. Al elegir esta opción, usted puede especificar el tipo de dispositivo RAID para crear (el *nivel RAID*). Esta opción está disponible solamente cuando dos o más particiones de RAID están disponibles en el sistema.

Crear volumen lógico LVM

Consulte [Sección 23.15.4, “Crear volumen lógico LVM”](#) para más información.

- **Volumen físico LVM** — crear un *volumen físico* en un espacio no asignado.
- **Grupo de volumen LVM** — crear un *grupo de volumen* desde uno o más volúmenes físicos. Esta opción sólo está disponible cuando al menos un volumen físico está disponible en el sistema.
- **Volumen lógicos LVM** — crear un *volumen lógico* en un grupo de volumen. Esta opción sólo está disponible cuando al menos un grupo de volumen está disponible en el sistema.

23.15.2. Añadir particiones

Para añadir una nueva partición, seleccione el botón **Crear**. Un cuadro de diálogo aparecerá (consulte la [Figura 23.39, “Creación de una nueva partición”](#)).

NOTA

Debe dedicar al menos una partición para la instalación. Para mayor información, consulte el [Apéndice A, Introducción a la creación de particiones](#).

Add Partition

Mount Point: /

File System Type: ext4

Allowable Drives:

<input type="checkbox"/>	dasdb	2348 MB	IBM S390 DASD drive
<input checked="" type="checkbox"/>	dasdc	2348 MB	IBM S390 DASD drive

Size (MB): 200

Additional Size Options

☐ Fixed size

☐ Fill all space up to (MB): 1

☒ Fill to maximum allowable size

☐ Encrypt

Cancel OK

Figura 23.39. Creación de una nueva partición

- **Punto de montaje:** Ingrese el punto de montaje de la partición. Por ejemplo, si la partición va a ser la partición raíz, introduzca /; introduzca **/boot** para la partición **/boot**, etc. También puede utilizar el menú desplegable para elegir el punto de montaje correcto para su partición. No se debe establecer el punto de montaje para la partición swap; sólo basta con seleccionar **swap** como tipo de sistema de archivos.
- **Tipo de sistema de archivos.** Utilizando el menú desplegable, seleccione el tipo de sistema de archivos apropiado para esta partición. Para mayor información sobre los tipos de sistemas de archivos, consulte la [Sección 9.15.2.1, "Tipos de sistemas de archivos"](#).
- **Unidades admisibles:** Este campo contiene una lista de los discos duros instalados en su sistema. Si la casilla de un disco duro está seleccionada, se puede crear una partición en ese disco. Si la casilla *no* está seleccionada, entonces la partición *nunca* se creará en ese disco. Usando diferentes combinaciones en estas casillas de verificación, se puede hacer que **anaconda** coloque las particiones donde Ud las necesite, o bien podemos dejar que **anaconda** decida dónde deberán ir las particiones.
- **Tamaño (MB):** Introduzca el tamaño de la partición (en megabytes). Tenga en cuenta que este campo comienza con 200MB y, a no ser que este valor sea modificado, sólo creará una partición de 200 MB.
- **Opciones de tamaño adicionales:** Elija si desea mantener el tamaño de la partición fijo, permitirle que "crezca" (llenando el espacio del disco duro disponible) hasta un cierto punto, o si desea permitirle que crezca y que ocupe todo espacio de disco duro restante disponible.

Si elige **Llenar todo el espacio hasta (MB)**, debe dar el límite del tamaño en el campo de la derecha de esta opción. Así podrá mantener una cierta cantidad de espacio libre en su disco duro para utilizar en el futuro.

- **Forzar a partición primaria:** establece si la partición creada debe ser una de las cuatro primeras particiones del disco duro. Si no se selecciona, la partición es creada como partición lógica. Consulte la [Sección A.1.3, “Particiones en el interior de particiones -- Una introducción a las particiones ampliadas.”](#) para obtener mayor información.
- **Encriptar:** Elija si desea cifrar la partición para que los datos almacenados en ella no puedan ser accedidos sin una frase de acceso, incluso si el dispositivo de almacenaje está conectado a otro sistema. Consulte [Apéndice C, Cifrado de Disco](#) para obtener información sobre cifrado de dispositivos de almacenamiento. Al seleccionar esta opción, el instalador le pedirá su frase de acceso antes de escribir la partición al disco.
- **Aceptar:** Seleccione **Aceptar** una vez que esté satisfecho con la configuración y desee crear la partición.
- **Cancelar:** Seleccione **Cancelar** si no desea crear una partición.

23.15.2.1. Tipos de sistemas de archivos

Red Hat Enterprise Linux le permite crear diferentes tipos de particiones y sistemas de archivos. A continuación se presenta una breve descripción de los diferentes sistemas de archivos disponibles y de cómo se pueden utilizar.

Tipos de Partición

- **Partición estándar** — Una partición estándar puede contener un sistema de archivos o espacio swap, puede proporcionar un contenedor para software RAID o un volumen físico LVM.
- **swap** — las particiones swap (espacio de intercambio) son utilizadas para apoyar a la memoria virtual. En otras palabras, los datos son escritos a una partición swap cuando no hay suficiente memoria RAM para almacenar los datos que su sistema esta procesando. Consulte el *Manual de implementación de Red Hat Enterprise Linux* para obtener mayor información.
- **Software RAID** — La creación de dos o más particiones RAID permiten la creación de dispositivos RAID. Para obtener mayor información sobre RAID, consulte el capítulo *RAID (conjunto redundante de discos independientes)* en el *Manual de implementación de Red Hat Enterprise Linux*.
- **Volumen lógico (LVM)** — La creación de una o más particiones de volúmenes físicos (LVM) le permite crear un volumen lógico. LVM puede mejorar el rendimiento de los discos físicos. Para obtener mayor información sobre LVM, consulte el *Manual de Implementación de Red Hat Enterprise Linux*.

Sistemas de archivos

- **ext4** — El sistema de archivos ext4 está basado en el sistema de archivos ext3 y tiene numerosas mejoras. Estas mejoras incluyen soporte para sistemas de archivos más grandes y archivos grandes, la asignación de espacio de disco más rápida y eficiente, sin limitación en el número de subdirectorios dentro de un directorio, control del sistema de archivos más rápido, y diarios más robustos. El sistema de archivos ext4 está seleccionado por defecto y se recomienda su uso.
- **ext3** — El sistema de archivos ext3 se basa en el sistema de archivos ext2 y tiene una ventaja principal — diarios (journaling). El uso de un sistema de archivos de diario reduce el tiempo de recuperación tras una falla, ya que no es necesario ejecutar **fsck** en el sistema de archivos. ^[11]

- **ext2** — Un sistema de archivos ext2 soporta tipos de archivos Unix estándar (archivos regulares, directorios, enlaces simbólicos, etc). Ofrece la posibilidad de asignar nombres de archivos de hasta 255 caracteres.
- **xfs** — XFS es un sistema s a highly scalable, high-performance file system that supports filesystems up to 16 exabytes (approximately 16 million terabytes), files up to 8 exabytes (approximately 8 million terabytes) and directory structures containing tens of millions of entries. XFS supports metadata journaling, which facilitates quicker crash recovery. The XFS file system can also be defragmented and resized while mounted and active.

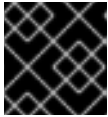

IMPORTANTE

Red Hat Enterprise Linux 6 no soporta XFS en System z.

- **vfat** — El sistema de archivos VFAT es un sistema de archivos de Linux compatible con los nombres largos en el sistema de archivos FAT de Microsoft Windows.
- **Btrfs** — Btrfs es un sistema de archivos en etapa de desarrollo capaz de administrar y de dirigir no sólo una mayor cantidad de archivos y de mayor tamaño que los sistemas ext2, ext3 y ext4. Btrfs está diseñado para hacer el sistema de archivos tolerante a diversos errores, y para facilitar la detección y reparación de los mismos en el momento en que están ocurriendo. Utiliza sumas de verificación para asegurar la validez de los datos y de los metadatos, y provee capturas del sistema de archivos que pueden servir para realizar copias de seguridad o reparaciones.

Dado que Btrfs se encuentra todavía en una etapa de experimentación y desarrollo, el programa de instalación no lo ofrece por defecto. Si quiere crear una partición Btrfs sobre un disco, debe comenzar el proceso de instalación con la opción de inicialización **btrfs**. Consulte [Capítulo 28, Opciones de arranque](#) para más instrucciones.

AVISO

Red Hat Enterprise Linux 6 incluye Btrfs como una muestra de tecnología futura para permitirle así experimentar con este nuevo sistema de archivos. No debería elegir Btrfs para particiones que contengan datos valiosos o que sean esenciales para la operación de sistemas importantes.

23.15.3. Crear RAID software

NOTA

En System z, el subsistema de almacenamiento usa RAID en forma transparente. No hay necesidad de configurar RAID de software.

Las *Matrices redundantes de discos independientes* (RAID) constan de muchos dispositivos de almacenamiento, los cuales están ordenados para rendimiento aumentado proporcionado y — en algunas configuraciones — mayor tolerancia a las fallas. Consulte la *Guía de instalación de Red Hat Enterprise Linux* para obtener una descripción completa de las clases diferentes de RAID.

Para crear un dispositivo RAID, primero debe crear particiones de RAID software. Una vez que haya creado dos o más particiones RAID software, seleccione **Crear RAID** para añadir las particiones RAID software en un dispositivo RAID.

Partición de RAID

Elija esta opción para configurar una partición para RAID software. Esta opción es la única opción disponible si su disco contiene particiones RAID sin software. Este es el mismo cuadro de diálogo que aparece al agregar una partición estándar — consulte [Sección 23.15.2, “Añadir particiones”](#) para obtener una descripción de las opciones disponibles. Observe, sin embargo, que el **Tipo de sistema de archivos** debe estar configurado como **RAID software**

Add Partition

Mount Point: <Not Applicable>

File System Type: software RAID

Allowable Drives:

- ☒ dasdb 80480 MB IBM S390 DASD drive
- ☒ dasdc 80480 MB IBM S390 DASD drive

Size (MB): 200

Additional Size Options

- ☐ Fixed size
- ☐ Fill all space up to (MB): 1
- ☒ Fill to maximum allowable size

☐ Force to be a primary partition

☐ Encrypt

Cancel **OK**

Figura 23.40. Crear una partición de RAID software

Dispositivo RAID

Elija esta opción para construir un dispositivo RAID a partir de dos o más particiones RAID existentes. Esta opción está disponible si se configuraron dos o más particiones para software RAID.

Make RAID Device

Mount Point:

File System Type:

RAID Device:

RAID Level:

RAID Members:

<input type="checkbox"/>	dasda2	81306 MB
<input type="checkbox"/>	dasdb1	81502 MB

Number of spares:

☐ **Encrypt**

Figura 23.41. Crear un dispositivo RAID

Seleccione el tipo de sistema de archivos como para una partición estándar.

Anaconda automáticamente sugiere un nombre de dispositivo RAID, pero puede manualmente seleccionar nombres de **md0** a **md15**.

Haga clic en las casillas de verificación al lado de los dispositivos de almacenamiento individuales para incluirlos o removerlos de este RAID.

El **nivel RAID** corresponde a un tipo particular de RAID. Elija entre las siguientes opciones:

- **RAID 0** — distribuye datos a través de dispositivos de almacenamiento múltiples. Los RAID de nivel 0 ofrecen rendimiento aumentado en particiones estándar, y se pueden utilizar para agrupar el almacenamiento de múltiples dispositivos en un dispositivo virtual grande. Observe que los RAID de nivel 0 no ofrecen redundancia y que la falla de un dispositivo en una matriz destruye la matriz entera. RAID 0 requiere al menos dos particiones RAID.
- **RAID 1** — copia en espejo los datos en el dispositivo de almacenamiento en uno o más dispositivos de almacenamiento. Los dispositivos adicionales en la matriz proporcionan aumento de los niveles de redundancia. RAID 1 requiere al menos dos particiones RAID.
- **RAID 4** — distribuye dispositivos de almacenamiento múltiples, aunque usa un dispositivo en la matriz para almacenar información de paridad que guarda la matriz en caso de que algún dispositivo dentro de la matriz falle. Puesto que toda la información de paridad se almacena en un solo dispositivo, el acceso al dispositivo crea un cuello de botella en el rendimiento de la matriz. RAID 4 requiere al menos tres particiones RAID.

- **RAID 5** — distribuye datos e información de paridad a través de los dispositivos de almacenamiento múltiples. Por lo tanto, los RAID de nivel 5 ofrecen ventajas de rendimiento de distribución de datos a través de varios dispositivos, pero no comparten el cuello de botella de los RAID de nivel 4 porque la información de paridad también se distribuye a través de la matriz. RAID 5 requiere por lo menos tres particiones RAID.
- **RAID 6** — el RAID de nivel 6 es similar al RAID de nivel 5, pero en lugar de almacenar únicamente un set de información de paridad, almacenan dos sets. RAID 6 requiere por lo menos cuatro particiones RAID.
- **RAID 10** — Los RAID de nivel 10 son *RAID anidados* o *RAID híbridos*. Los RAID de nivel 10 se construyen mediante la distribución de datos en sets copiados en espejo de dispositivos de almacenamiento. Por ejemplo, un RAID de nivel 10 compuesto por cuatro particiones RAID consta de dos pares de particiones en las cuales una partición copia en espejo a la otra. Luego los datos se distribuyen a través de los dos pares de dispositivos de almacenamiento, como en un RAID de nivel 0. Un RAID de nivel 10 requiere por lo menos cuatro particiones RAID.

23.15.4. Crear volumen lógico LVM

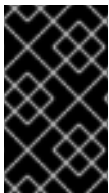

IMPORTANTE

La configuración inicial de LVM no está disponible durante la instalación en modo de texto. Si necesita crear una configuración desde el comienzo, establezca otra conexión SSH para la imagen de instalación con el usuario root y ejecute el comando **lvm**.

El *Administrador de volumen lógico* (LVM) presenta una visión sencilla y lógica del espacio de almacenamiento físico subyacente, como por ejemplo discos duros o LUN. Las particiones en almacenamiento físico están representadas como *volúmenes físicos* que pueden ser reunidos en *grupos de volumen*. Cada grupo de volumen puede estar dividido en varios *volúmenes lógicos*, cada uno de los cuales es análogo a la partición de disco estándar. Por lo tanto, los volúmenes lógicos LVM funcionan como particiones que pueden abarcar múltiples discos físicos.

Para leer más acerca de LVM, consulte el *Manual de implementación de Red Hat Enterprise Linux*. Observe que LVM sólo está disponible en el programa de instalación gráfica.

Volumen físico de LVM

Elija esta opción para configurar una partición o dispositivo como un volumen físico LVM. Esta es la única opción disponible si su almacenamiento aún no contiene Grupos de volumen LVM. Es el mismo cuadro de diálogo que aparece cuando agrega una partición estándar — consulte [Sección 23.15.2, “Añadir particiones”](#) para obtener una descripción de las opciones disponibles. Observe, sin embargo, que el **Tipo de sistema de archivos** debe estar configurado para **volumen físico (LVM)**.

Figura 23.42. Crear un volumen físico LVM

Crear un Grupo de volumen lógico LVM

Elegir esta opción para crear grupos de volumen lógico LVM de los volúmenes físicos LVM disponibles o para añadir volúmenes lógicos existentes a un grupo de volumen.

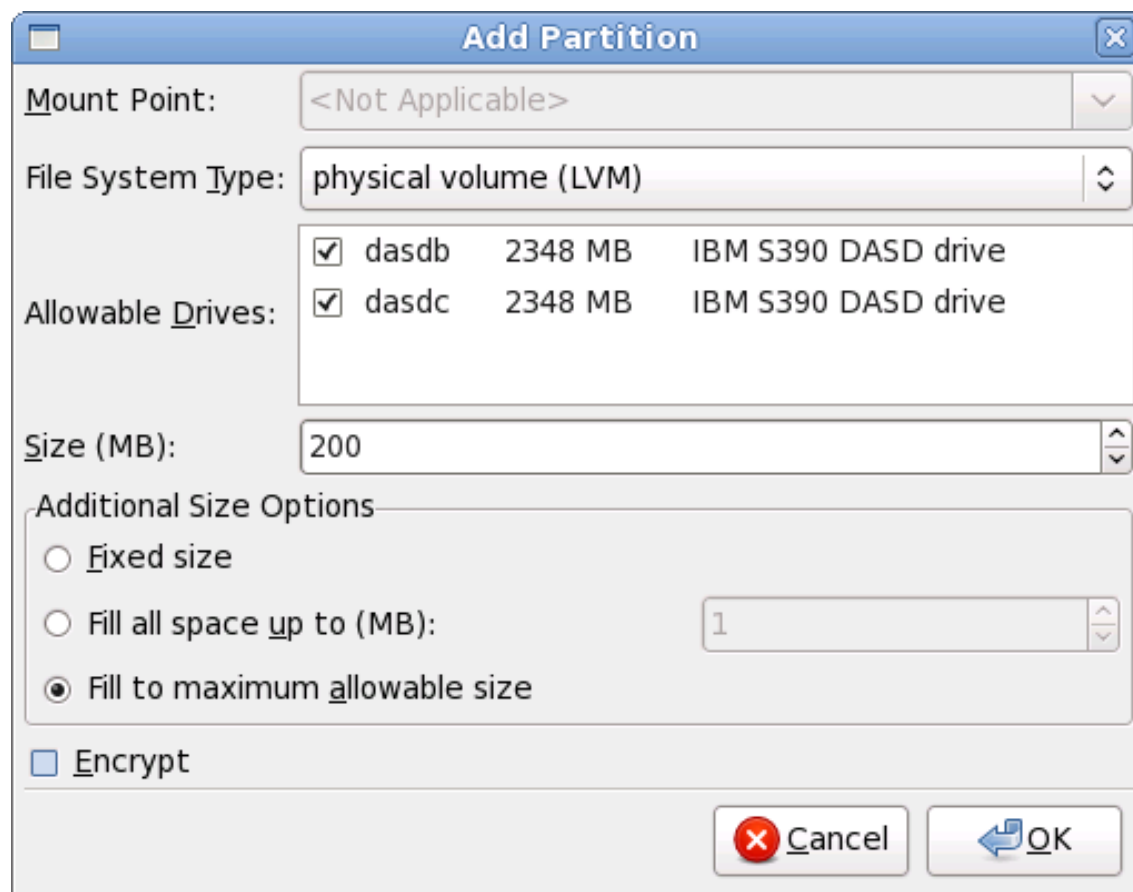

Figura 23.43. Crear un grupo de volumen LVM

Para asignar uno o más volúmenes físicos a un grupo de volúmenes, primero asigne un nombre al grupo. Luego seleccione los volúmenes a usar en el grupo de volúmenes. Finalmente, configure los volúmenes lógicos en cualquier grupo de volumen con las opciones **Agregar**, **Editar** y **Eliminar**.

No se puede eliminar un volumen físico de un grupo de volumen si al hacerlo no se deja espacio suficiente para los volúmenes lógicos del grupo. Tome por ejemplo un grupo de volumen compuesto de dos particiones de volumen físico LVM de 5 GB, que contienen 8GB de volumen lógico. El instalador no le permitirá eliminar ninguno de los volúmenes físicos que lo componen, dado que dejaría sólo 5 GB en el grupo para un volumen lógico de 8GB. Si reduce el tamaño total de cualquier volumen lógico apropiadamente, puede entonces eliminar un volumen físico del grupo de volumen. En el ejemplo, si se redujera el tamaño del volumen lógico a 4GB, le permitiría eliminar uno de los volúmenes físicos de 5 GB.

Crear un volumen lógico

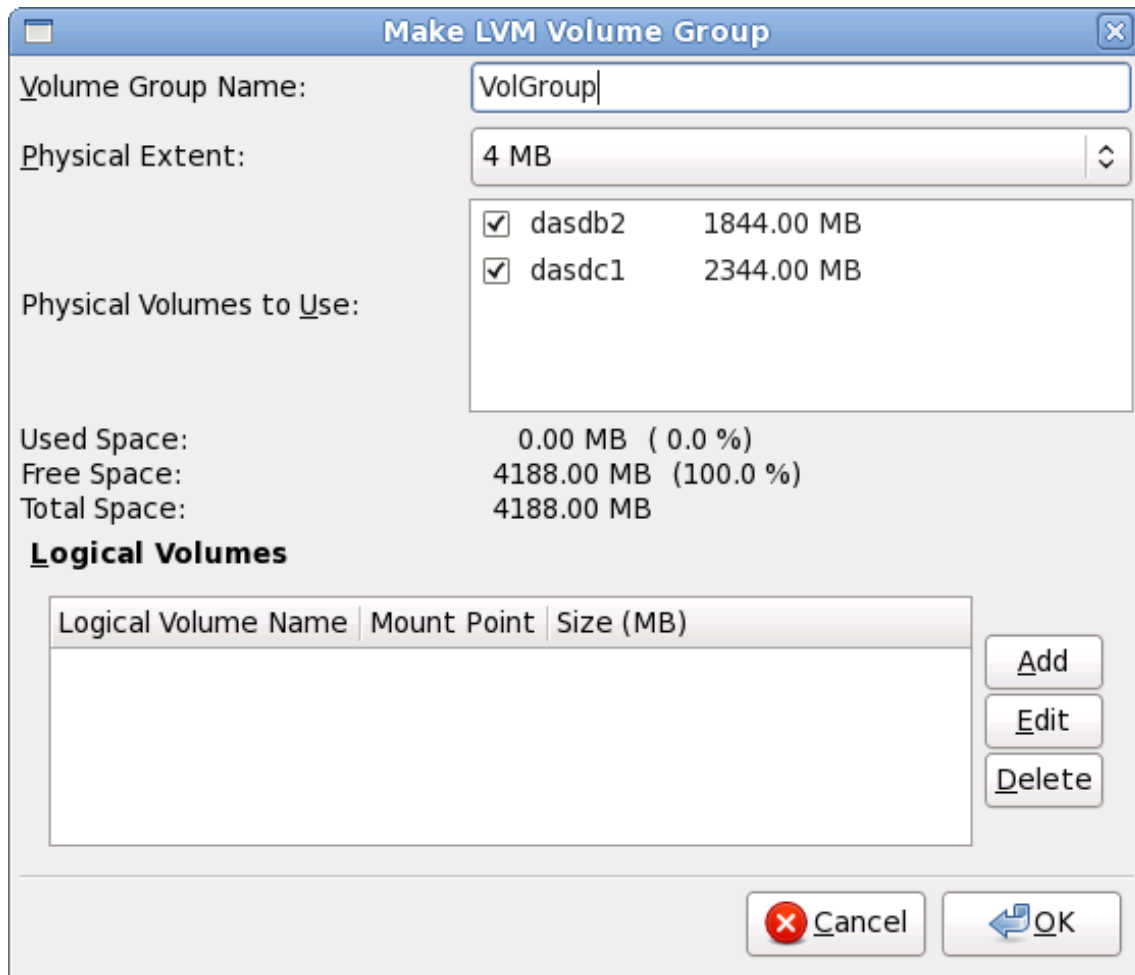
Elija esta opción para crear un volumen lógico de LVM. Seleccione el punto de montaje, el tipo de sistema de archivo y el tamaño (en MB), como si fuera una partición de disco estándar. También puede elegir un nombre para un volumen lógico y especificar el grupo de volumen al cual éste pertenece.

Figura 23.44. Crear un volumen lógico

23.15.5. Esquema de particionamiento recomendado

La configuración correcta de espacio swap para Linux en System z es una tarea compleja. Depende mucho del entorno específico y debe estar sintonizada con la carga actual del sistema.

Consulte los siguientes recursos para encontrar mayor información que puede ayudarle a tomar una decisión:

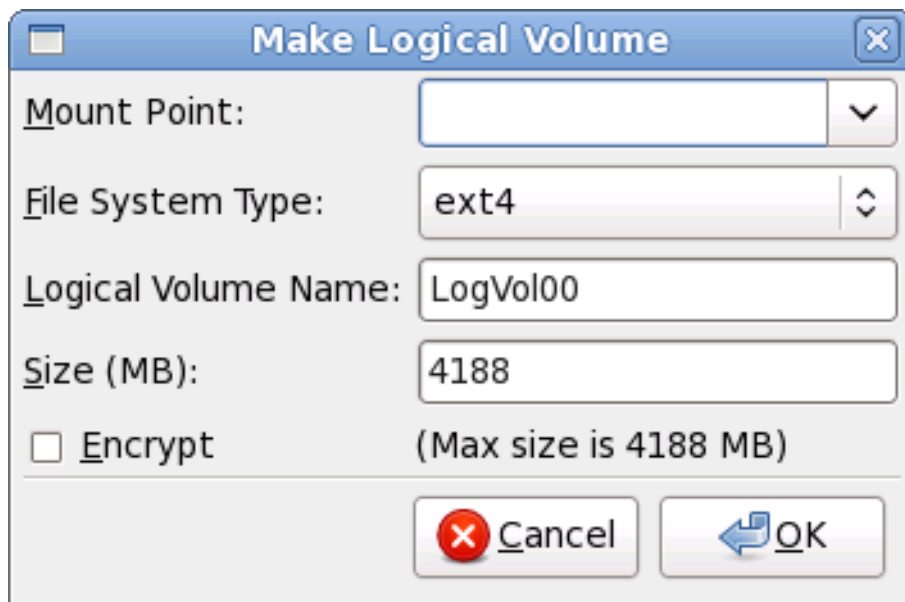
- "Capítulo 7. Linux Swapping" en el Redbook de IBM *Linux on IBM System z: Performance Measurement and Tuning* [Forma IBM número SG24-6926-01], [ISBN 0738485586], disponible en <http://www.redbooks.ibm.com/abstracts/sg246926.html>
- *Linux on System z performance* en el Centro de Información de sistemas IBM en http://publib.boulder.ibm.com/infocenter/systems/index.jsp?topic=/liaag/lcon_Linux_on_System_z_performance.htm
- *Linux Performance when running under VM*, disponible en <http://www.vm.ibm.com/perf/tips/linuxper.html>

23.16. ESCRIBIR CAMBIOS EN DISCO

El instalador le pedirá que confirme las opciones de particionamiento elegidas. Haga clic en **Escribir cambios en disco** para permitir que el instalador realice las particiones elegidas en su disco duro, e instale Red Hat Enterprise Linux.

Figura 23.45. Escribir la configuración de almacenaje en disco

Si está seguro de que quiere continuar, haga clic en **Escribir cambios en disco**.

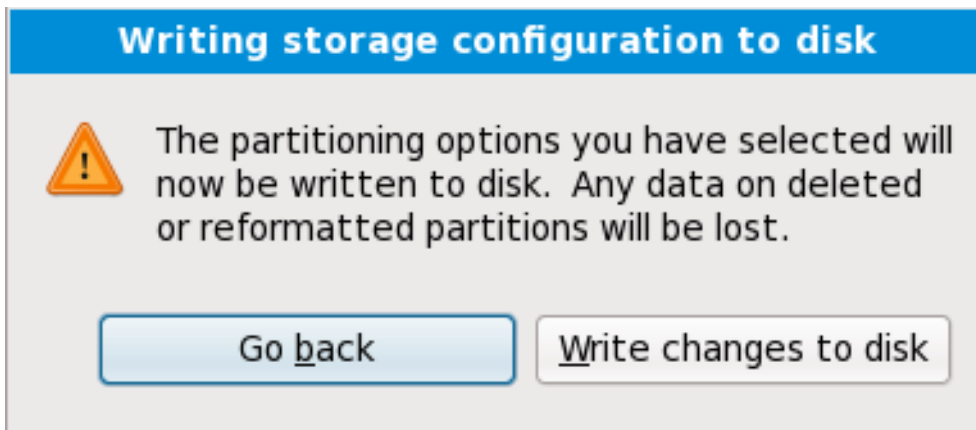

AVISO

Hasta este momento del proceso de instalación, el instalador no ha realizado ninguna modificación permanente en su computadora. Cuando haga clic en **Escribir cambios en disco**, el instalador asignará espacio en su disco duro e iniciará la transferencia de Red Hat Enterprise Linux hacia ese espacio. De acuerdo con la opción de particionamiento que haya elegido, este proceso puede incluir la eliminación de todos los datos existentes en su computadora.

Para revisar cualquiera de las elecciones que haya hecho hasta este momento, haga clic en **Retroceder**. Para cancelar completamente la instalación, apague su computadora.

Luego de haber hecho clic en **Escribir cambios en disco**, permita que el proceso de instalación termine. Si el proceso es interrumpido (por ejemplo, debido a que se ha apagado o reiniciado la computadora), seguramente no podrá utilizar la computadora hasta que se reinicie y complete el proceso de instalación de Red Hat Enterprise Linux, o hasta que instale algún otro sistema operativo.

23.17. SELECCIÓN DE GRUPOS DE PAQUETES

Ahora que ha realizado la mayoría de sus selecciones para la instalación, está listo para confirmar la selección predeterminada de paquetes o personalizar los paquetes para su sistema.

La pantalla de **Instalación de Paquetes Predeterminados** aparece y detalla el conjunto de paquetes predeterminados configurados para la instalación de Red Hat Enterprise Linux. Esta pantalla varía según la versión de Red Hat Enterprise Linux que esté instalando.

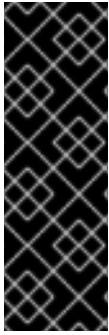

IMPORTANTE

Si instala Red Hat Enterprise Linux en modo texto, no va a poder elegir qué paquetes instalar. El instalador los seleccionará automáticamente desde los grupos básicos y principales. Estos paquetes serán suficientes para asegurar que, al finalizar el proceso de instalación, el sistema funcione correctamente y esté preparado para poder instalar nuevos paquetes, o diferentes actualizaciones de los que ya han sido instalados. Para cambiar la selección de los paquetes, finalice el proceso de instalación, y luego utilice la aplicación **Agregar/Eliminar Software** para realizar los cambios que desee.

The default installation of Red Hat Enterprise Linux is a basic server install. You can optionally select a different set of software now.

☒ Basic Server
☐ Database Server
☐ Web Server
☐ Enterprise Identity Server Base
☐ Virtual Host
☐ Desktop
☐ Software Development Workstation
☐ Minimal

Please select any additional repositories that you want to use for software installation.

☒ Red Hat Enterprise Linux

You can further customize the software selection now, or after install via the software management application.

☒ Customize later ☐ Customize now

Figura 23.46. Selección de grupos de paquetes

Por defecto, el proceso de instalación de Red Hat Enterprise Linux carga una selección de software apropiada para un sistema de escritorio implementado como un servidor básico. Observe que esta instalación no incluye un entorno gráfico. Para incluir una selección de software apropiada para otros roles, haga clic en el botón de opciones correspondiente a una de las siguientes opciones:

Servidor básico

Esta opción provee las herramientas básicas de Red Hat Enterprise Linux para usar en un servidor.

Servidor de base de datos

Esta opción proporciona las bases de datos **MySQL** y **PostgreSQL**.

Servidor Web

Esta opción provee el servidor de Web **Apache**.

Base de servidor de identidad empresarial

Esta opción proporciona **OpenLDAP** y el **Daemon de servicios de seguridad del sistema** (SSSD) para crear una identidad y un servidor de autenticación.

Host virtual

Esta opción proporciona las herramientas **KVM** y **Gestor de máquina virtual** para crear un host para máquina virtuales.

Escritorio

Esta opción ofrece el conjunto de productividad de **OpenOffice.org**, las herramientas gráficas como **GIMP** y las aplicaciones de multimedia.

Estación de trabajo de desarrollo de software

Esta opción provee las herramientas necesarias para compilar software en su sistema de Red Hat Enterprise Linux.

Mínimo

Esta opción proporciona únicamente los paquetes esenciales para ejecutar Red Hat Enterprise Linux. Una instalación mínima proporciona la base para un servidor de un sólo propósito o dispositivo de escritorio y maximiza el rendimiento y seguridad en dicha instalación.

Si desea aceptar la lista de paquetes actual, vaya a la [Sección 23.18, “Instalación de paquetes”](#).

Para seleccionar un componente, haga clic en la casilla de verificación al lado de éste (consulte la [Figura 23.46, “Selección de grupos de paquetes”](#)).

Para personalizar su grupo de paquetes aún más, seleccione la opción **Personalizar ahora** en la pantalla. Haga clic en **Siguiente** para ir a la pantalla **Selección de Grupos de Paquetes**.

23.17.1. Instalación desde repositorios adicionales

Puede definir *repositorios* adicionales a fin de aumentar el software disponible para su sistema durante la instalación. Un repositorio es un sitio de red que almacena los paquetes de software junto con los *metadatos* que los describen. Muchos de los paquetes de software utilizados en Red Hat Enterprise Linux requieren que otro software esté instalado. El instalador usa los metadatos para garantizar que estos requisitos se cumplan para cada parte de software que usted seleccionó para la instalación.

El repositorio de **Red Hat Enterprise Linux** se selecciona automáticamente. Contiene la colección completa de software que fue lanzada como Red Hat Enterprise Linux 6, con varias partes de software en sus versiones que eran actuales en el momento del lanzamiento.

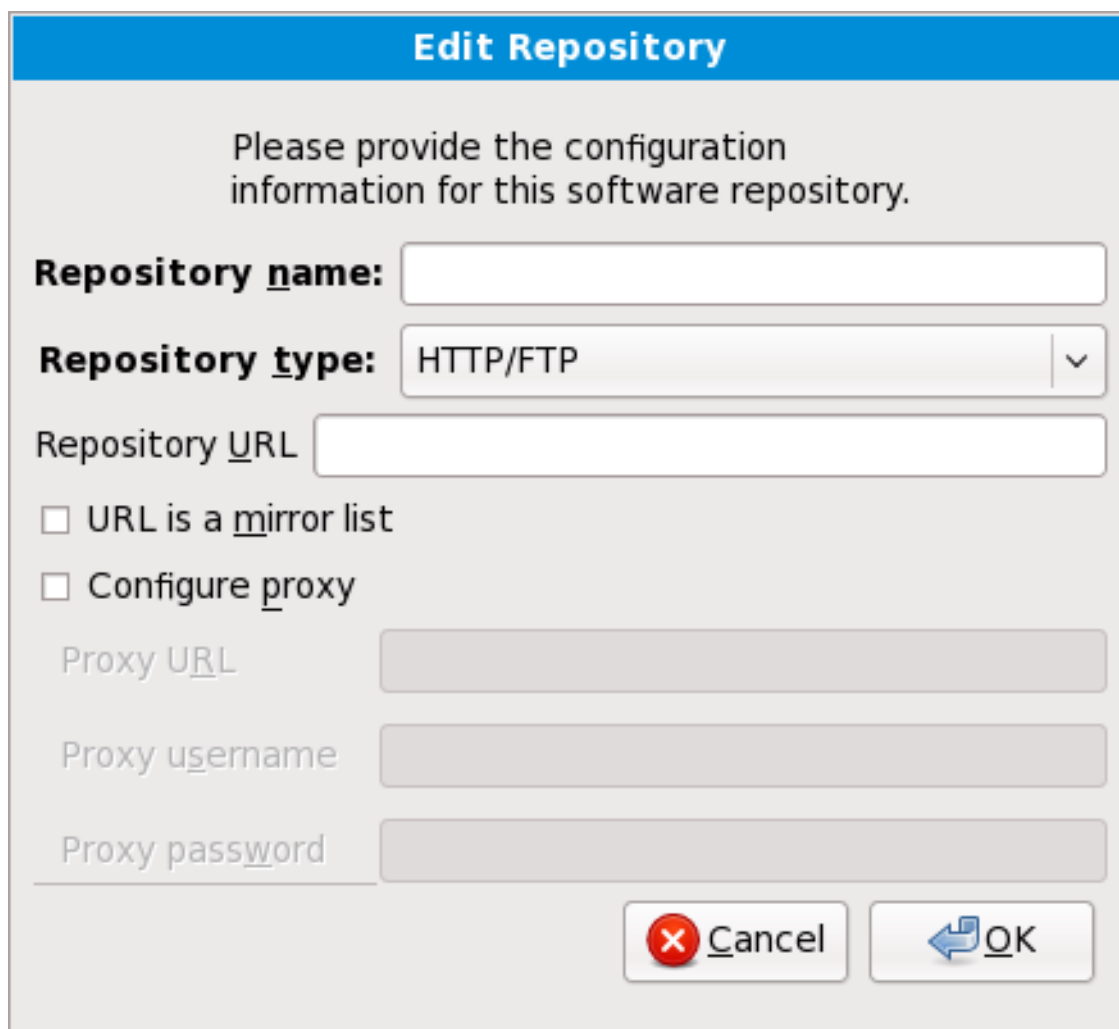

Edit Repository

Please provide the configuration information for this software repository.

Repository name:

Repository type: HTTP/FTP ▼

Repository URL

☐ URL is a mirror list

☐ Configure proxy

Proxy URL

Proxy username

Proxy password

✖ Cancel ↩ OK

Figura 23.47. Adición de un repositorio de software

Para incluir software de *repositorios* adicionales, seleccione **Añadir repositorios de software adicionales** y proporcione el sitio del repositorio.

Para modificar un sitio de repositorio de software existente, seleccione el repositorio en la lista y luego seleccione **Modificar repositorio**.

Si cambia la información del repositorio durante una instalación sin red, tal como un DVD de Red Hat Enterprise Linux, el instalador le solicita información de configuración de red.

Select network interface

This requires that you have an active network connection during the installation process. Please configure a network interface.

eth0 - Advanced Micro Devices [AMD] 79c970 [PCnet32 LANCE] - 08:00:00:00:00:00 ⌵

Cancel OK

Figura 23.48. Seleccionar interfaz de red

1. Seleccione una interfaz desde el menú desplegable.

2. Haga clic en **Aceptar**.

Anacón activa la interfaz que usted seleccionó, luego inicia **NetworkManager** para permitirle configurar la interfaz.

Figura 23.49. Conexiones de red

Para obtener información sobre cómo utilizar el **Gestor de red**, consulte la [Sección 23.7, “Configurando el nombre de host”](#)

Si selecciona **Adicionar repositorios de software adicionales**, el cuadro de diálogo **Editar repositorio** aparece. Proporcione un **Nombre de repositorio** y la **URL del repositorio** para su sitio.

Una vez localizado el espejo, para determinar la URL a utilizar, busque el directorio en el espejo que *contiene* un directorio llamado **repodata**.

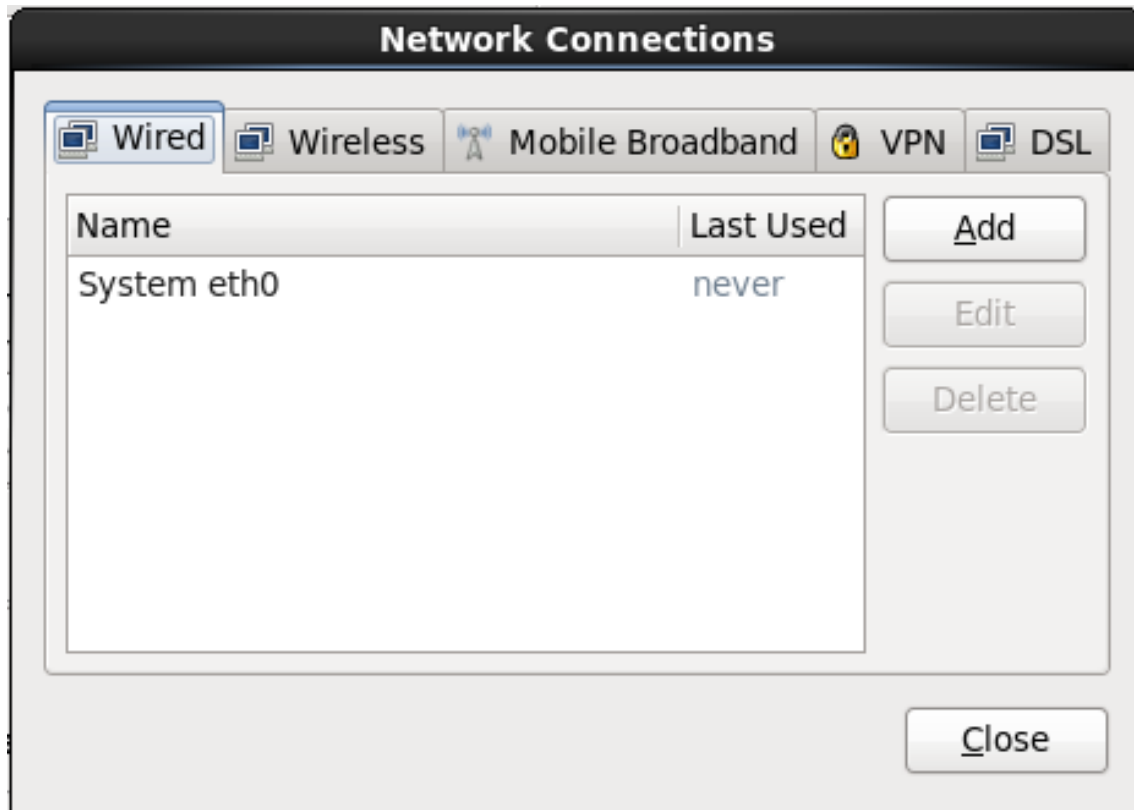
Una vez provista la información para el repositorio adicional, el instalador lee los metadatos del paquete en la red. El software que está especialmente marcado se incluye luego en el sistema de selección de grupo de paquetes.

AVISO

Si elige **Atrás** en la pantalla de selección de paquetes, cualquier dato de repositorio adicional puede haber ingresado y se pudo haber perdido. Esto le permite cancelar efectivamente los repositorios adicionales. Actualmente no hay forma de cancelar únicamente un repositorio una vez ingresado.

23.17.2. Personalización de la selección de software

NOTA

El sistema de Red Hat Enterprise Linux soporta automáticamente el idioma que usted haya seleccionado al comienzo de la instalación. Para incluir soporte a idiomas adicionales, seleccione el grupo de paquete para esos idiomas desde la categoría **Idiomas**.

NOTA

Se recomienda a los usuarios de IBM System z que deseen soporte para desarrollar o ejecutar aplicaciones de 31bits anteriores, seleccionar los paquetes **Soporte de compatibilidad de arquitecturas** y **Soporte para el desarrollo de compatibilidad de arquitecturas** para instalar soporte de arquitectura específico para sus sistemas.

Seleccione **Personalizar ahora** para especificar los paquetes de software de su sistema final en mayor detalle. Esta opción hace que el proceso de instalación despliegue una pantalla de personalización adicional cuando seleccione **Siguiente**.

Figura 23.50. Detalles de grupos de paquetes

Red Hat Enterprise Linux divide el software en *grupos de paquetes*. Para facilitar el uso, la pantalla de selección de paquetes muestra estos grupos como categorías.

Puede seleccionar grupos de paquetes, los cuales agrupan componentes de acuerdo a una función (por ejemplo, **Sistema de Ventana X y Editores**), paquetes individuales o una combinación de los dos.

Para ver los grupos de paquetes por categoría, seleccione la categoría de la lista a la izquierda. La lista a la derecha muestra los grupos de paquetes de la categoría seleccionada actualmente.

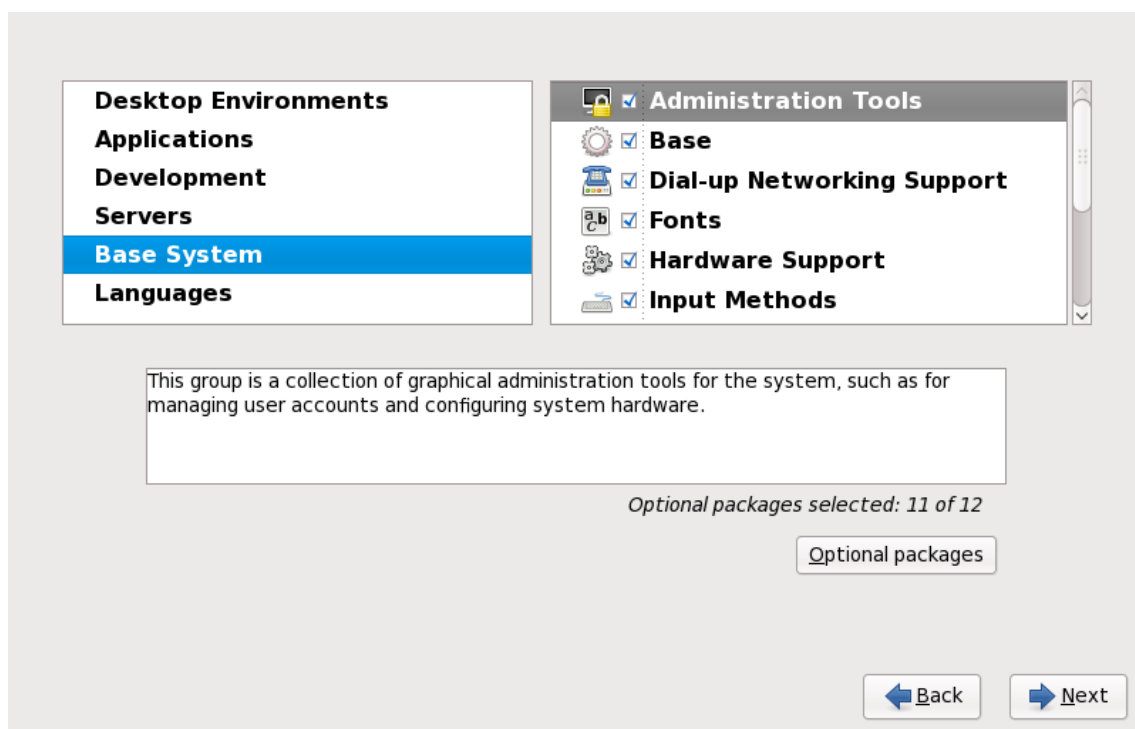
Para especificar un grupo de paquetes para su instalación, marque la casilla que se encuentra junto al

grupo que desea instalar. La casilla cerca del borde inferior de la pantalla muestra los detalles del grupo de paquetes que actualmente está seleccionado. *Ninguno* de los paquetes de un grupo serán instalados a menos que la casilla perteneciente a ese grupo sea seleccionada.

Si selecciona un grupo de paquetes, Red Hat Enterprise Linux instala automáticamente los paquetes imprescindibles y básicos de ese grupo. Para cambiar cuáles paquetes opcionales de un grupo serán instalados, seleccione el botón **Paquetes Opcionales** bajo la descripción de ese grupo. Luego utilice la casilla junto a los nombres de los paquetes individuales para cambiar la selección.

En la lista de selección de paquetes a la derecha, puede utilizar el menú de contexto como un atajo para seleccionar o desactivar los paquetes de base y obligatorios o todos los paquetes opcionales.

Figura 23.51. Menú de contexto de lista de Selección de paquetes

Después de haber elegido los paquetes deseados, seleccione **Siguiente** para continuar. El instalador verificará su selección, y automáticamente añadirá los paquetes adicionales necesarios para utilizar el software que usted ha seleccionado. Cuando termine la elección de los paquetes, haga clic en **Cerrar** para guardar su elección de paquetes opcionales, y regrese a la pantalla principal de selección de paquetes.

Los paquetes que usted seleccione no son permanentes. Después de iniciar el sistema, use la herramienta **Añadir/Quitar Software** ya sea para instalar un nuevo software o remover los paquetes instalados. Para ejecutar esta herramienta, desde el menú principal, seleccione **Sistema** → **Administración** → **Añadir/Quitar Software**. El sistema de administración de software de Red Hat Enterprise Linux descarga los últimos paquetes desde los servidores de red, en lugar de usar los de los discos de instalación.

23.17.2.1. Servicios de Core Network

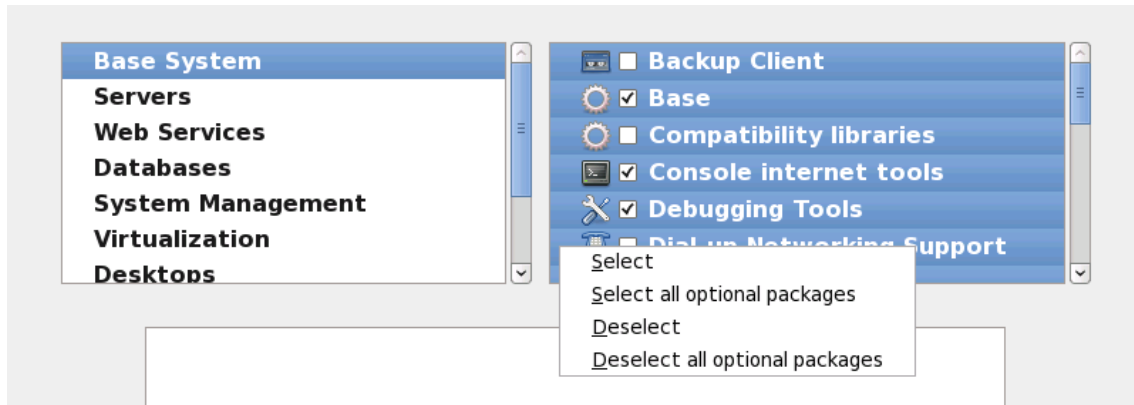
Todas las instalaciones de Red Hat Enterprise Linux incluyen los siguientes servicios de red:

- registro centralizado mediante syslog
- correo electrónico mediante SMTP (Protocolo Transferencia Simple de Correo)
- uso compartido de archivos en red NFS (Sistema de Archivos en Red)
- acceso remoto a través de SSH (Shell Segura)
- notificación de recursos mediante mDNS (multicast DNS)

La instalación predeterminada también proporciona:

- transferencia de archivos en red mediante HTTP (Protocolo de Transferencia de Hiper Texto)

- imprimir usando CUPS (Sistema Común de Impresión UNIX)
- acceso remoto al escritorio mediante VNC (Computación de Red Virtual)

Algunos procesos automáticos en su sistema de Red Hat Enterprise Linux usan el servicio de correo-e para enviar informes y mensajes al administrador del sistema. Por defecto, el correo-e, inicio de sesión y servicios de impresión no aceptan conexiones desde otros sistemas. Red Hat Enterprise Linux instala el sistema NFS de uso compartido, HTTP y componentes de VNC sin habilitar esos servicios.

Puede configurar su sistema Red Hat Enterprise Linux luego de la instalación para que el correo electrónico, el compartido de archivos, las impresiones y los escritorios remotos tengan acceso a esos servicios. El servicio SSH está activo por defecto. Puede utilizar NFS para tener acceso sobre archivos de otros sistemas sin habilitar el servicio de NFS compartido

23.18. INSTALACIÓN DE PAQUETES

En este punto no hay nada para hacer hasta que todos los paquetes hayan sido instalados. Qué tan rápido esto sucede depende del número de paquetes que ha seleccionado y la velocidad de su computador.

Según los recursos disponible, podría ver la siguiente barra de progreso mientras el instalador resuelve dependencias de los paquetes seleccionados para instalación:

Figura 23.52. Inicio de la instalación

Durante la instalación de los paquetes seleccionados y sus dependencias, verá la siguiente barra de progreso:

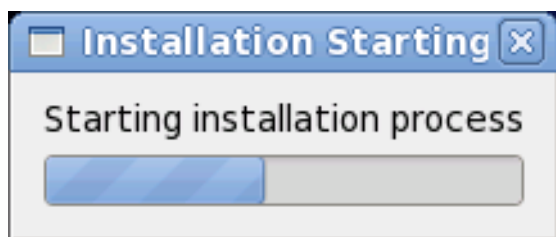

Figura 23.53. Paquetes completos

23.19. INSTALACIÓN COMPLETA

¡Felicitaciones! ¡Ya finalizó el proceso de instalación de Red Hat Enterprise Linux!

Este programa de instalación le pedirá que prepare su sistema para reiniciar.

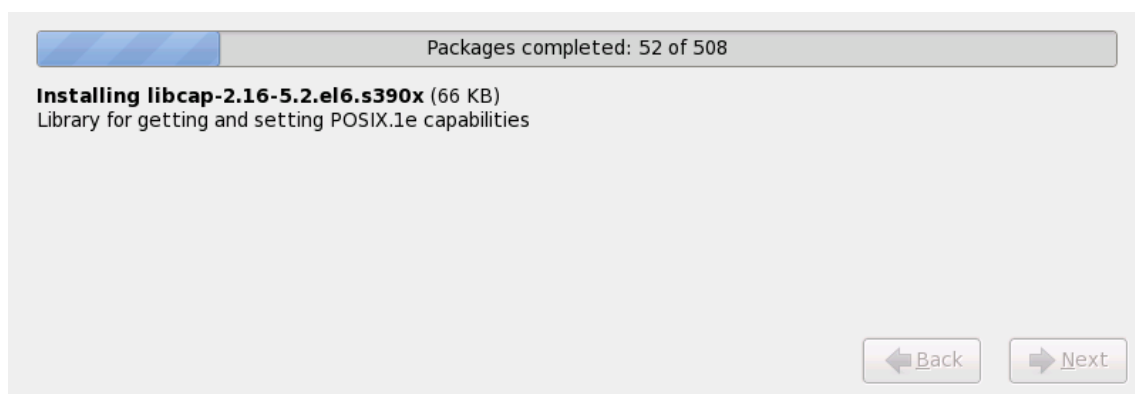
Este programa de instalación se reiniciará automáticamente en el sistema instalado.

Si el programa de instalación no reinicia, el programa de instalación indicará desde qué dispositivo hacer un IPL (arranque). Acepte la opción de apagado y después apague, IPL desde DASD o SCSI LUN donde la partición **/boot** para Red Hat Enterprise Linux haya sido instalada.

23.19.1. IPL bajo z/VM

Para hacer IPL desde un DASD, por ejemplo mediante el dispositivo DASD 200 en la consola 3270, ejecute este comando:

```
#cp i 200
```

En DASD sólo se utilizaron los entornos donde se usó particionamiento automático (eliminando datos desde todas las particiones), el primer DASD activado es donde la partición **/boot** usualmente se localiza.

Si usa **/boot** en un FCP LUN, debe proporcionar el WWPN y LUN para el dispositivo FCP conectado desde el cual IPL.

Para IPL desde un dispositivo FCP conectado:

1. Proporcione la información de rutas FCP para un dispositivo FCP conectado, por ejemplo, donde **0x50050763050B073D** es el WWPN, y **0x4020400100000000** es el FCP LUN:

```
#cp set loaddev portname50050763 050B073D lun 40204001 00000000
```

2. IPL el adaptador FCP, por ejemplo **FC00**:

```
#cp ipl FC00
```

NOTA

Para desconectar desde la terminal 3270 sin detener al Linux que se está ejecutando en su máquina virtual, use **#cp disconnect** en lugar de **#cp logoff**. Cuando su máquina virtual sea reconectada mediante el proceso habitual de registro, debe estar en modo de función de consola CP (**CP READ**). Si es así, para reanudar la ejecución en su máquina virtual, ingrese el comando **BEGIN**.

23.19.2. IPL en un LPAR

Para instalaciones basadas en LPAR en HMC, emita un comando de carga al LPAR, especificando el DASD particular o el adaptador FCP, WWPN y FCP LUN donde la partición **/boot** se localiza.

23.19.3. Continuando después de reiniciar (re-IPL)

Después del reinicio automático o manual IPL del sistema operativo instalado de Red Hat Enterprise Linux, puede iniciar la sesión en el sistema a través de **ssh**. Observe que en el único lugar en donde puede iniciar una sesión como usuario **root** es desde la terminal 3270 o desde otros dispositivos de terminales listados en **/etc/securetty**.

Cuando inicie por primera vez el sistema de Red Hat Enterprise Linux en un entorno gráfico, puede

iniciar manualmente **Firstboot**, el cual lo guiará a través de la configuración de Red Hat Enterprise Linux. Mediante esta herramienta usted puede configurar la fecha y hora de su sistema, instalar software, registrar su máquina en Red Hat Enterprise Linux, y mucho más. **Firstboot** le permite configurar su entorno al comienzo, de manera que pueda empezar a utilizar el sistema Red Hat Enterprise rápidamente.

Capítulo 34, *Firstboot* lo guiará a través del proceso de configuración.

[10] Una contraseña de root es la contraseña administrativa para su sistema Red Hat Enterprise Linux. Solamente debe ingresar como root cuando necesite ejecutar tareas de mantenimiento del sistema. La cuenta de root no funciona bajo las mismas restricciones que tienen las cuentas de los demás usuarios, por lo cual, los cambios realizados como root pueden tener implicaciones para todo su sistema.

[11] La aplicación **fsck** sirve para revisar el sistema de archivos para consistencia de metadatos y opcionalmente reparar uno o más sistema de archivos de Linux.

CAPÍTULO 24. SOLUCIÓN DE PROBLEMAS DE INSTALACIÓN EN IBM SYSTEM Z

Esta sección trata algunos problemas comunes de instalación y sus soluciones.

Para propósitos de depuración, **anaconda** registra las acciones de instalación en archivos en el directorio **/tmp**. Estos archivos incluyen:

/tmp/anaconda.log

mensajes generales de **anaconda**

/tmp/program.log

todos los programas externos ejecutados por **anaconda**

/tmp/storage.log

información de módulo de almacenamiento extensivo

/tmp/yum.log

mensajes de instalación de paquetes **yum**

/tmp/syslog

mensajes de sistemas relacionados con hardware

Si la instalación falla, los mensajes de estos archivos se consolidan en **/tmp/anaconda-tb-identificador**, donde *identificador* es una cadena aleatoria.

Todos los archivos anteriores residen en el ramdisk del instalador y son por lo tanto volátiles. Para hacer una copia permanente, copie esos archivos a otro sistema en la red mediante **scp** sobre la imagen de instalación (no lo contrario).

24.1. NO PUEDE ARRANCAR RED HAT ENTERPRISE LINUX

24.1.1. ¿Está su sistema mostrando errores de señal 11?

Una señal de error 11, comúnmente conocida como *error de segmentación*, significa que el programa intentó acceder a un sitio de memoria que no le fue asignada. Si recibe una señal de error 11, es probable que haya un error en uno de los programas de software instalados o un hardware con fallas.

Asegúrese de tener las imágenes de instalación y actualizaciones más recientes de Red Hat. Revise la errata en línea para ver si hay una versión más reciente.

24.2. PROBLEMAS DURANTE LA INSTALACIÓN

24.2.1. No se encontraron dispositivos para instalar Red Hat Enterprise Linux Mensaje de error

Si recibe un mensaje de error indicando que **No se encuentran los dispositivos para instalar Red Hat Enterprise Linux**, probablemente haya un problema con sus dispositivos

DASD. Si encuentra este error, añada el parámetro **DASD=<discos>** a su archivo de parámetro o archivo de configuración CMS (en donde *discos* es el rango DASD reservado para la instalación) y reinicie el programa de instalación.

Asegúrese de formatear sus DASD con el comando **dasdfmt** dentro del shell de root de Linux en vez de darle formato con CMS. **Anaconda** automáticamente detecta los dispositivos DASD que aún no están formateados y le pregunta si los formatea.

24.2.2. Guardar mensajes de seguimiento

Si **anaconda** encuentra un error durante el proceso gráfico de instalación gráfico, le presentará una casilla de diálogo del reporte de fallos:

Figura 24.1. El cuadro de diálogo de reporte de fallos

Información

muestra detalles del error:

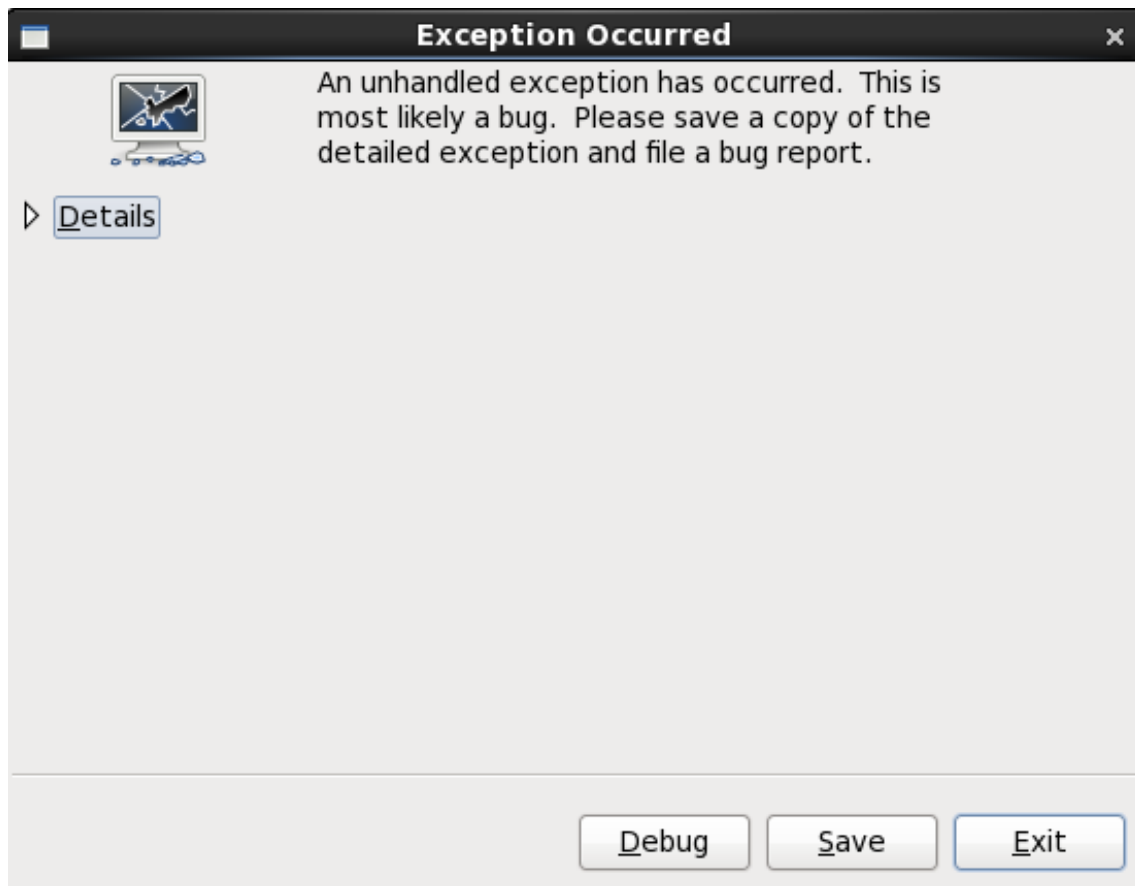

Figura 24.2. Información sobre la falla

Guardar

Guarda información del error de forma local o remota:

Salir

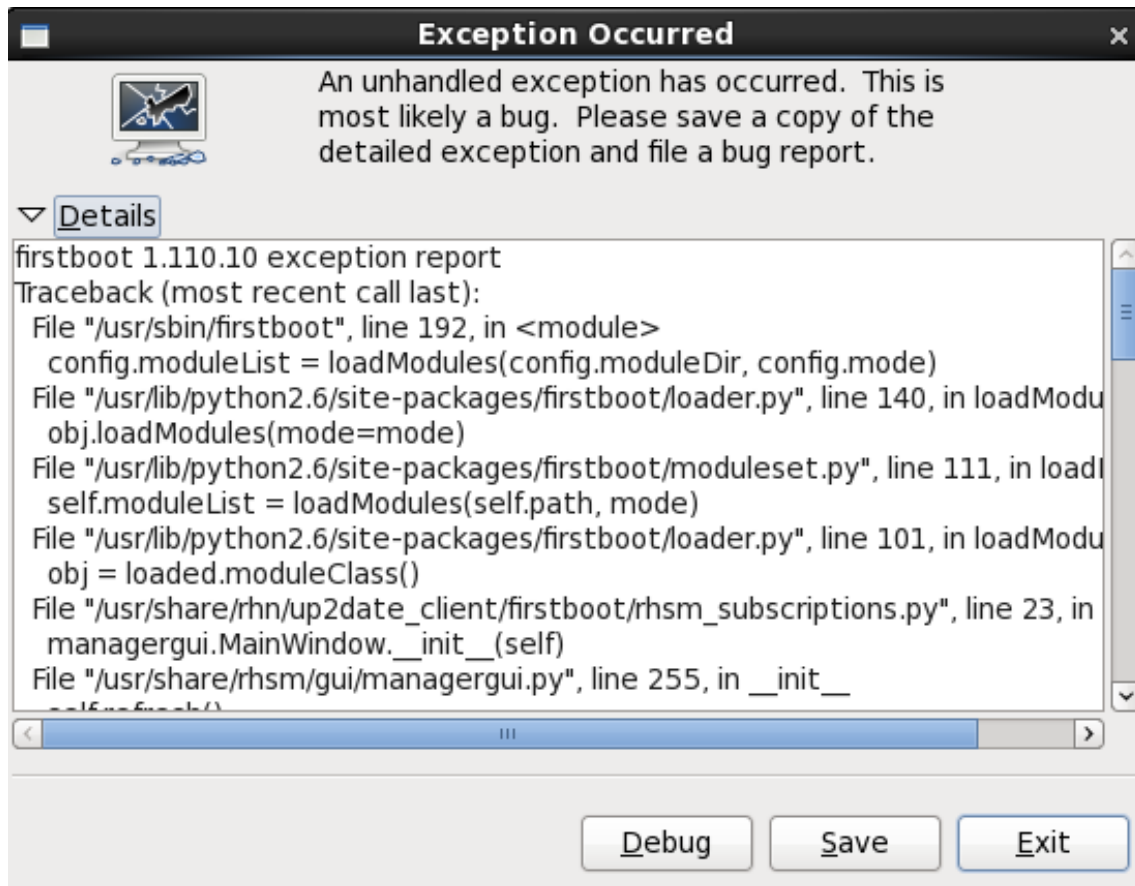
sale del proceso de instalación.

Si ha seleccionado **Guardar** en el diálogo principal, puede elegir entre las siguientes opciones:

Figura 24.3. Seleccionar el reportero

Gestor de registro

guarda la información del error como un archivo de registro en el disco duro local en un sitio específico.

Soporte al cliente de Red Hat

envía el reporte de daños a Soporte al cliente para obtener ayuda.

Gestor de reporte

sube una versión comprimida del reporte de daños a Bugzilla o a la URL de su elección.

Antes de enviar el reporte, haga clic en **Preferencias** para especificar un destino o proporcionar información de autenticación. Seleccione el método de reporte necesario para configurar y haga clic en **Configurar evento**.

Figura 24.4. Configure las preferencias del reportero

Gestor de registro

Especifique una ruta y nombre de archivo para el archivo de registro. Marque **Anexar** si está añadiendo a un archivo de registro.

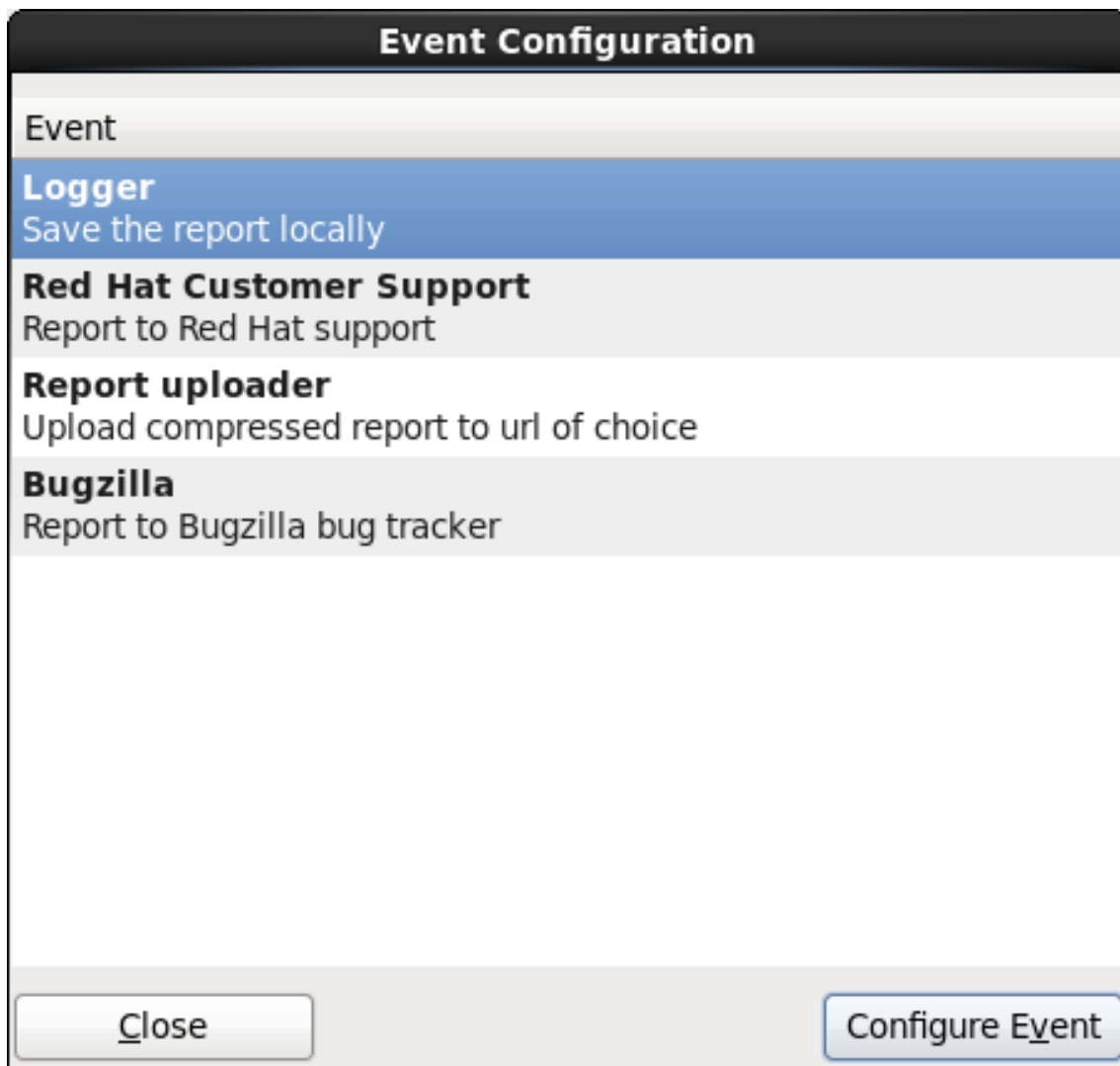

Figura 24.5. Especifique la ruta local para el archivo de registro

Soporte al cliente de Red Hat

Ingrese su nombre de usuario y contraseña de Red Hat Network para que el reporte conecta al Servicio al cliente y lo enlace a su cuenta. La URL se prellena y **Verificar SSL** se marca como predeterminada.

A dialog box titled "Red Hat Customer Support". It contains three input fields: "RH Portal URL" with the value "https://api.access.redhat.com/rs", "Username" which is empty, and "Password" which is empty. Below the password field is a checkbox labeled "Show password" which is unchecked. There is a checked checkbox labeled "Verify SSL". At the bottom, there is a red error message: "Gnome Keyring is not available, your settings won't be saved!". Below the error message are two buttons: "Cancel" and "OK".

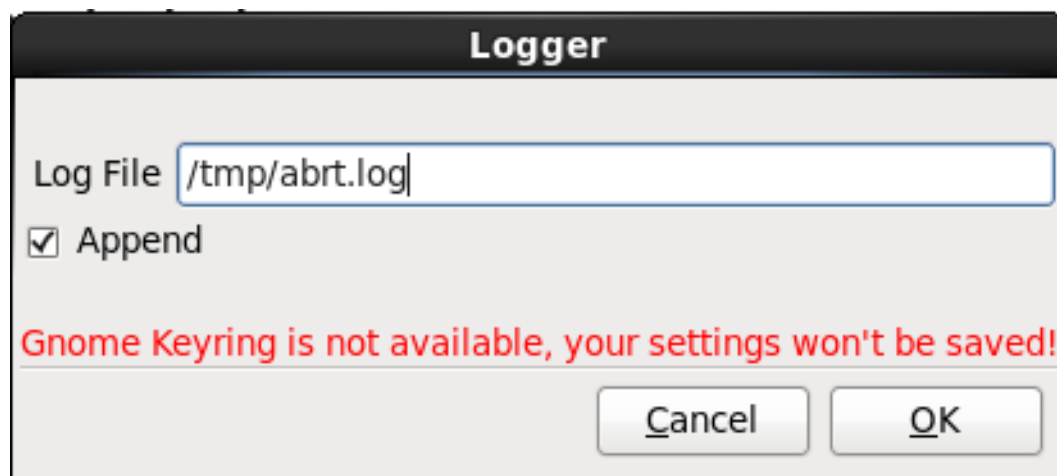
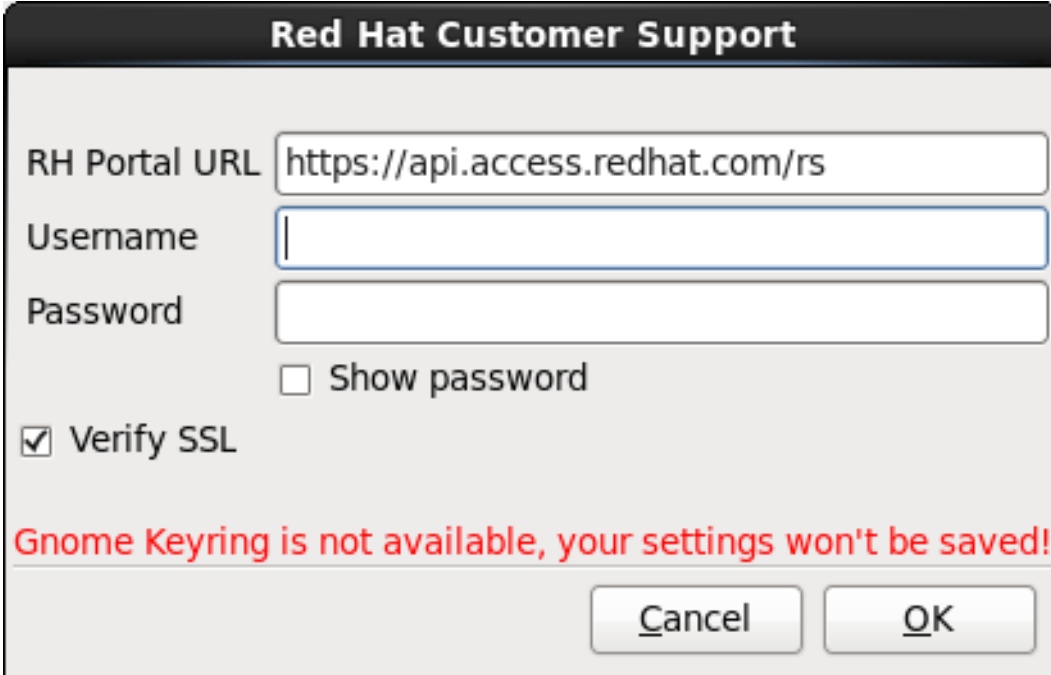
Red Hat Customer Support

RH Portal URL

Username

Password

☐ Show password

☒ Verify SSL

Gnome Keyring is not available, your settings won't be saved!

Figura 24.6. Ingrese la información de autenticación de Red Hat Network

Gestor de reporte

Especifique una URL para subir una versión comprimida del reporte del daño.

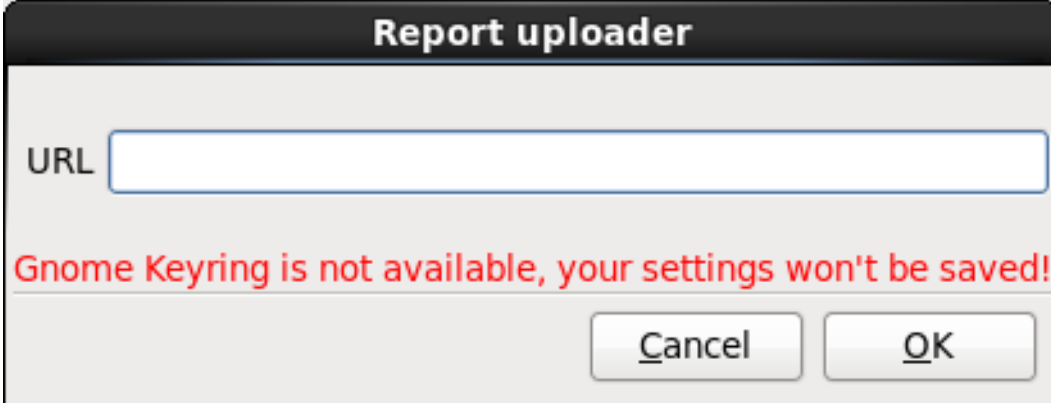
A dialog box titled "Report uploader". It contains one input field labeled "URL" which is empty. At the bottom, there is a red error message: "Gnome Keyring is not available, your settings won't be saved!". Below the error message are two buttons: "Cancel" and "OK".

Report uploader

URL

Gnome Keyring is not available, your settings won't be saved!

Figura 24.7. Ingrese URL para subir el reporte del daño

Bugzilla

Ingrese su nombre de usuario y contraseña de Bugzilla para enviar un error con el sistema de seguimiento de errores de Red Hat mediante el reporte de daños. La URL se prellena y marca **Verificar SSL** como predeterminado.

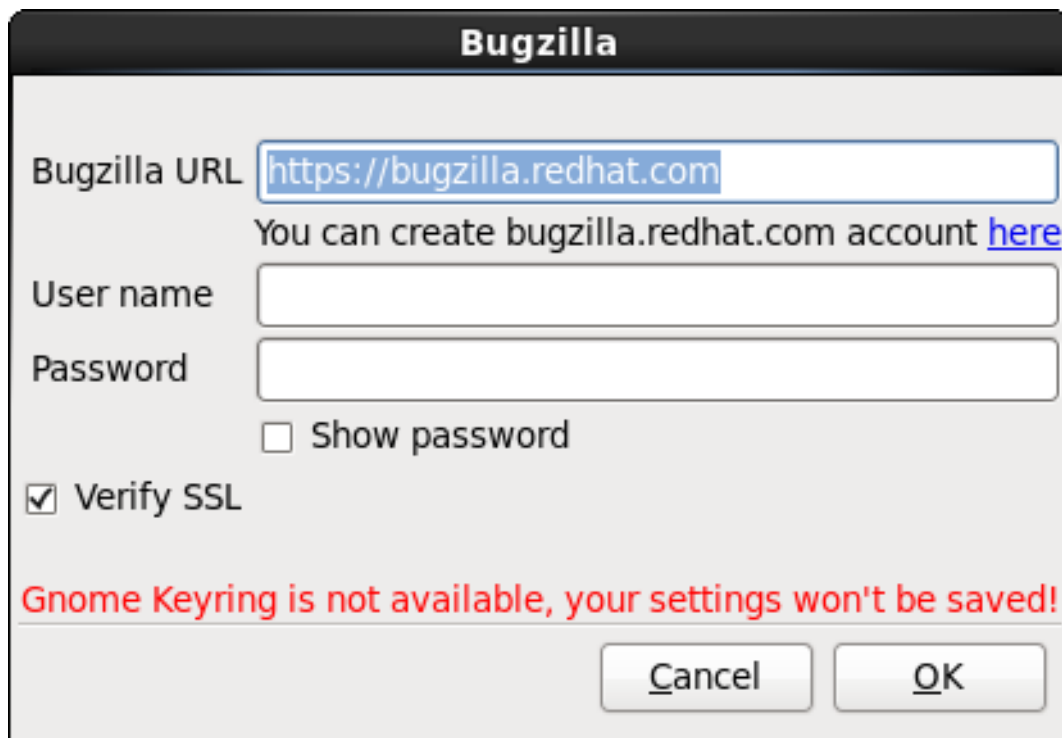

Bugzilla

Bugzilla URL

You can create bugzilla.redhat.com account [here](#)

User name

Password

☐ Show password

☒ Verify SSL

Gnome Keyring is not available, your settings won't be saved!

Figura 24.8. Ingrese la información de autenticación de Bugzilla

Una vez haya ingresado sus preferencias, haga clic en **Aceptar** para retornar al diálogo de selección de reporte. Seleccione cómo desearía reportar el problema y luego haga clic en **Adelante**.

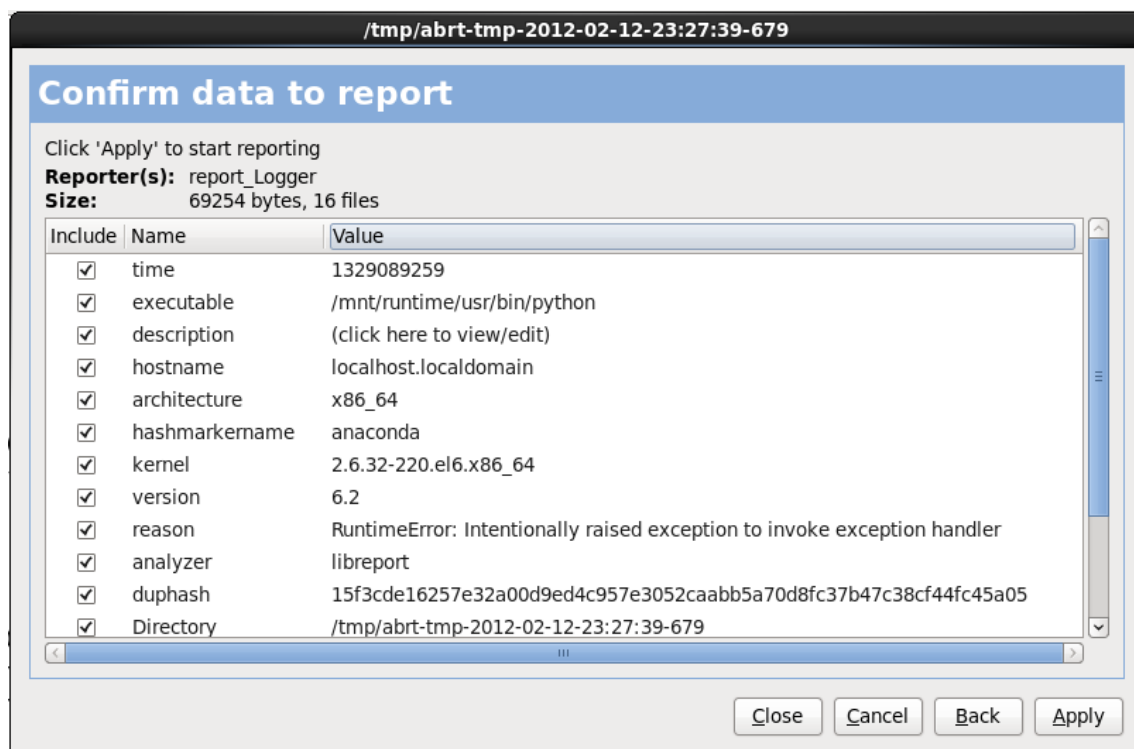

/tmp/abrt-tmp-2012-02-12-23:27:39-679

Confirm data to report

Click 'Apply' to start reporting

Reporter(s): report_Logger

Size: 69254 bytes, 16 files

Include	Name	Value
<input checked="" type="checkbox"/>	time	1329089259
<input checked="" type="checkbox"/>	executable	/mnt/runtime/usr/bin/python
<input checked="" type="checkbox"/>	description	(click here to view/edit)
<input checked="" type="checkbox"/>	hostname	localhost.localdomain
<input checked="" type="checkbox"/>	architecture	x86_64
<input checked="" type="checkbox"/>	hashmarkername	anaconda
<input checked="" type="checkbox"/>	kernel	2.6.32-220.el6.x86_64
<input checked="" type="checkbox"/>	version	6.2
<input checked="" type="checkbox"/>	reason	RuntimeError: Intentionally raised exception to invoke exception handler
<input checked="" type="checkbox"/>	analyzer	libreport
<input checked="" type="checkbox"/>	duphash	15f3cde16257e32a00d9ed4c957e3052caabb5a70d8fc37b47c38cf44fc45a05
<input checked="" type="checkbox"/>	Directory	/tmp/abrt-tmp-2012-02-12-23:27:39-679

Figura 24.9. Confirmar datos del reporte

Para personalizar el reporte haga clic y quite las marcas a los aspectos que serán incluidos. Al finalizar haga clic en **Aplicar**.

Figura 24.10. Reporte en curso

Esta pantalla muestra la salida del reporte, el cual incluye los errores al enviar o guardar el registro. Haga clic **Adelante** para continuar.

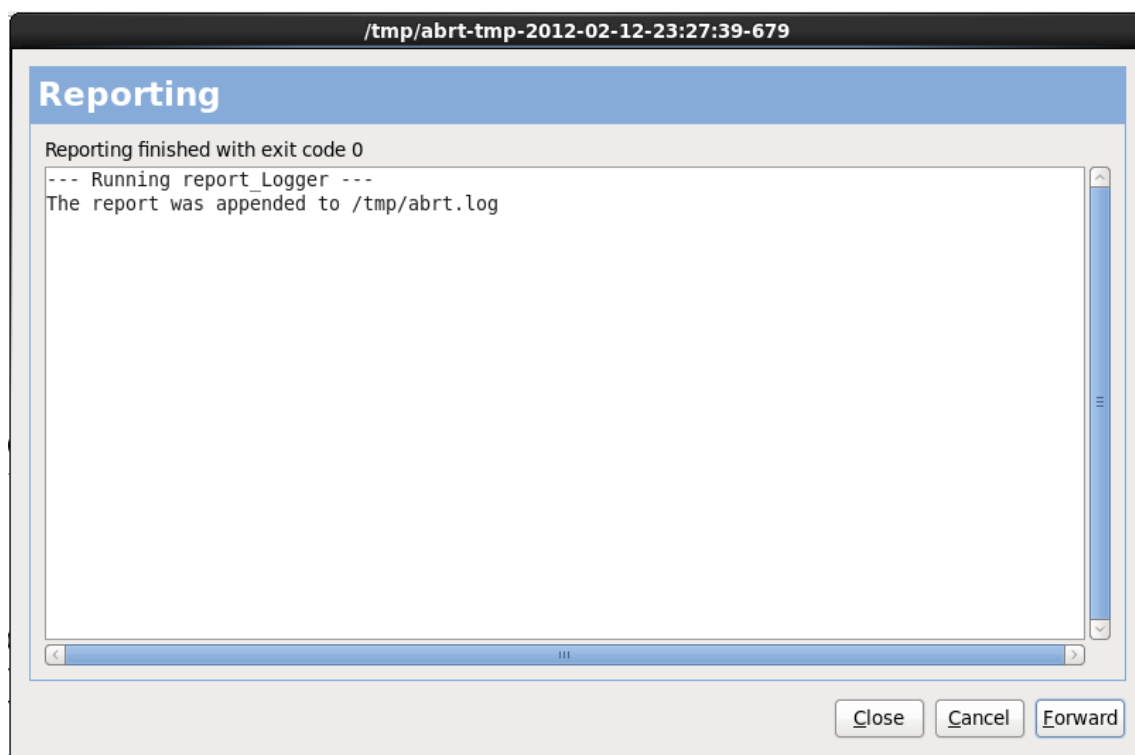

Figura 24.11. Reporte listo

El reporte está completo. Haga clic en **Adelante** para volver al diálogo de selección de reporte. Ahora puede crear otro reporte o hacer clic en **Cerrar** para abandonar la herramienta de reporte y luego **Salir** para cerrar el proceso de instalación.

24.2.3. Otros problemas de particionamiento

Si está creando las particiones manualmente, pero no puede avanzar a la siguiente pantalla, probablemente no ha creado todas las particiones necesarias para que la instalación continúe.

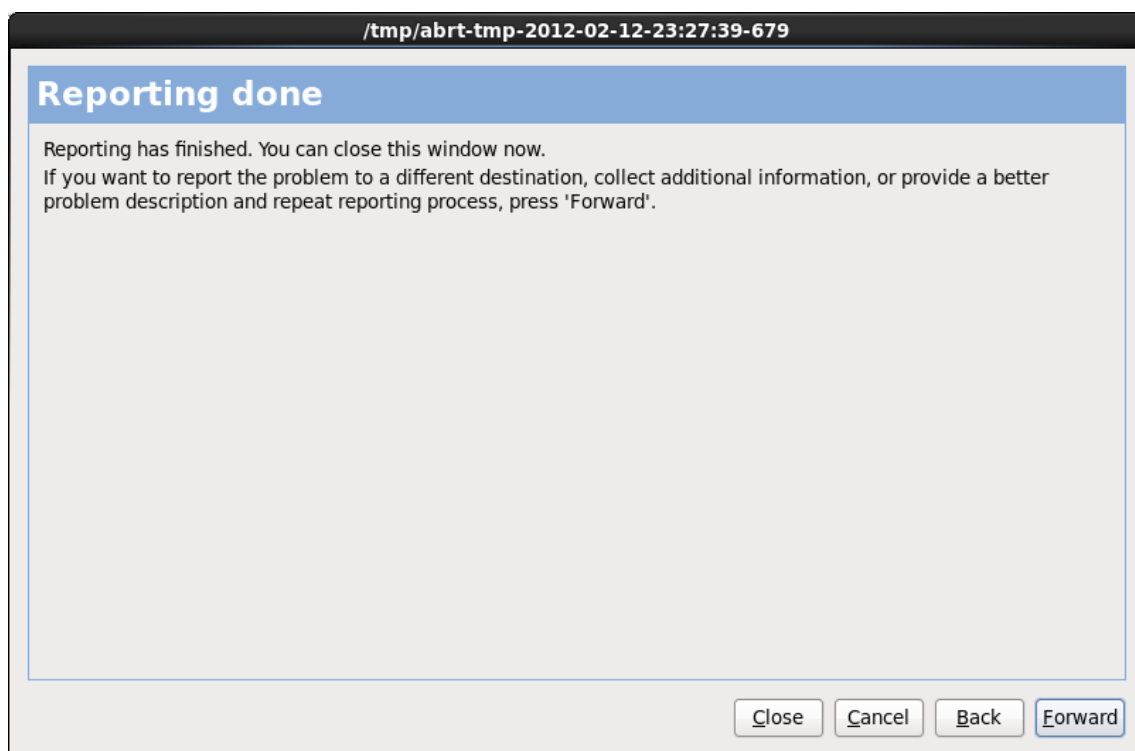
Las particiones mínimas que tiene que tener son las siguientes:

- Una / partición (root)
- Una partición de <swap> del tipo swap

Consulte la [Sección 23.15.5, “Esquema de particionamiento recomendado”](#) para obtener mayor información.

NOTA

Cuando esté definiendo el tipo de partición como swap, no asigne un punto de montaje. **Anaconda** lo hará automáticamente por usted.

24.3. PROBLEMAS DESPUÉS DE LA INSTALACIÓN

24.3.1. Escritorios gráficos remotos y XDMCP

Si ha instalado el Sistema X y le gustaría conectarse a su sistema de Red Hat Enterprise Linux mediante un gestor gráfico de inicio de sesión, active el *Protocolo de control de administrador de pantalla X* (XDMCP). Este protocolo permite a los usuarios conectarse remotamente a un entorno de escritorio desde cualquier cliente compatible con X Window System (tal como una estación de trabajo conectada a la red o un terminal X11). Para activar la conexión remota usando XDMCP, edite la línea siguiente en el archivo `/etc/gdm/custom.config` en el sistema Red Hat Enterprise Linux con un editor de texto tal como **vi** o **nano**:

Añada la línea **Enable=true**, guarde el archivo y salga del editor de texto. Cámbiese al nivel de ejecución 5 e inicie el servidor X11:

```
/sbin/init 5
```

Desde la máquina cliente, inicie la sesión remota X11 mediante **X**. Por ejemplo:

```
X :1 -query s390vm.example.com
```

El comando se conecta al servidor remoto X11 a través de XDMCP (reemplace `s390vm.example.com` por el nombre del host del servidor X11 remoto) y muestra la pantalla de inicio de sesión gráfica remota en la pantalla **:1** del sistema de servidor X11 (al cual se puede acceder mediante la combinación de teclas **Ctrl-Alt-F8**).

También puede acceder a sesiones de escritorio remotas usando un servidor X11 *anidado*, el cual abre el escritorio remoto como una ventana en su sesión X11 actual. **Xnest** permite a los usuarios abrir un escritorio remoto anidado dentro de su sesión X11 local. Por ejemplo, ejecute **Xnest** usando el comando siguiente, reemplazando `s390vm.example.com` por el nombre del host del servidor X11 remoto:

```
Xnest :1 -query s390vm.example.com
```

24.3.2. Problemas durante la conexión

Si no creó una cuenta de usuario en la pantalla de **firstboot**, cambie a una consola presionando **Ctrl+Alt+F2**, ingrese como usuario **root** y utilice la contraseña que le asignó.

Si no puede recordar su contraseña de **root**, arranque su sistema en modo de monousuario al añadir la opción de arranque **single** al menú de arranque **zipl** o por otros medios añadir opciones de línea de comando de kernel en **IPL**.

Una vez que haya arrancado en modo de usuario único y tenga acceso al intérprete de comandos **#**, deberá escribir **passwd root**, lo que le permitirá introducir una nueva contraseña para el superusuario. En este punto puede escribir **shutdown -r now** para reiniciar el sistema con la nueva contraseña.

Si no recuerda la contraseña de su cuenta de usuario, tendrá que entrar como **root**. Para ello, escriba el comando **su -** e ingrese contraseña de **root** cuando se le pida. Después escriba **passwd <username>** que le permite introducir una nueva contraseña para su cuenta de usuario.

Si no ve la pantalla de conexión gráfica, verifique su hardware por problemas de compatibilidad. La *Lista de compatibilidad de hardware* puede ser encontrada en:

<http://hardware.redhat.com/hcl/>

24.3.3. Su impresora no funciona

Si no está seguro de cómo configurar su impresora o tiene problemas con su funcionamiento, use la **Herramienta de configuración de la impresora**.

Escriba el comando **system-config-printer** en la línea de comandos del shell para lanzar la **Herramienta de configuración de la impresora**. Si usted no es usuario **root**, le pedirá la contraseña de **root** para continuar.

24.3.4. El servidor Apache HTTP o Sendmail deja de responder durante el arranque

Si el **Servidor Apache HTTP (httpd)** o **Sendmail** deja de responder durante el arranque, verifique si la siguiente línea está en el archivo **/etc/hosts**:

```
127.0.0.1 localhost.localdomain localhost
```

CAPÍTULO 25. CONFIGURACIÓN DEL SISTEMA DE INSTALACIÓN EN INSTANCIA SYSTEM Z

Para mayor información acerca de Linux en System z, consulte las publicaciones listadas en [Capítulo 27, Referencias de IBM System z](#). Algunas de las tareas están descritas aquí.

25.1. AÑADIR DASD

A continuación se presenta un ejemplo sobre cómo añadir un DASD en línea, darle formato y hacerlo persistente.

NOTA

Asegúrese de que el dispositivo esté conectado o vinculado al sistema Linux si se está ejecutando bajo z/VM.

```
CP ATTACH EB1C TO *
```

Para vincular un mini disco al cual usted tiene acceso, ejecute, por ejemplo:

```
CP LINK RHEL6X 4B2E 4B2E MR
DASD 4B2E LINKED R/W
```

Consulte z/VM: Comandos CP y Referencia de herramientas, SC24-6175 para información sobre los comandos.

25.1.1. Configuración dinámica en línea de DASD

Para establecer DASD en línea, siga estos pasos:

1. Use el comando **cio_ignore** para eliminar el DASD de la lista de dispositivos ignorados y hacerlo visible para Linux:

```
# cio_ignore -r device_number
```

Remplace *device_number* por el número de dispositivo del DASD. Por ejemplo:

```
# cio_ignore -r 4b2e
```

2. Configure el dispositivo en línea. Use un comando de la siguiente forma:

```
# chccwdev -e device_number
```

Remplace *device_number* por el número de dispositivo del DASD. Por ejemplo:

```
# chccwdev -e 4b2e
```

De modo alternativo, puede configurar el dispositivo en línea mediante atributos sysfs:

1. Utilice el comando **cd** para cambiarse al directorio `/sys/` que representa ese volumen:

```
# cd /sys/bus/ccw/drivers/dasd-eckd/0.0.4b2e/
# ls -l
total 0
-r--r--r-- 1 root root 4096 Aug 25 17:04 availability
-rw-r--r-- 1 root root 4096 Aug 25 17:04 cmb_enable
-r--r--r-- 1 root root 4096 Aug 25 17:04 cutype
-rw-r--r-- 1 root root 4096 Aug 25 17:04 detach_state
-r--r--r-- 1 root root 4096 Aug 25 17:04 devtype
-r--r--r-- 1 root root 4096 Aug 25 17:04 discipline
-rw-r--r-- 1 root root 4096 Aug 25 17:04 online
-rw-r--r-- 1 root root 4096 Aug 25 17:04 readonly
-rw-r--r-- 1 root root 4096 Aug 25 17:04 use_diag
```

2. Verifique si el dispositivo ya está en línea:

```
# cat online
0
```

3. Si no está en línea, ejecute el comando siguiente para subirlo:

```
# echo 1 > online
# cat online
1
```

3. Verifique como qué bloque se está accediendo a devnode:

```
# ls -l
total 0
-r--r--r-- 1 root root 4096 Aug 25 17:04 availability
lrwxrwxrwx 1 root root 0 Aug 25 17:07 block ->
../../../../../../block/dasdb
-rw-r--r-- 1 root root 4096 Aug 25 17:04 cmb_enable
-r--r--r-- 1 root root 4096 Aug 25 17:04 cutype
-rw-r--r-- 1 root root 4096 Aug 25 17:04 detach_state
-r--r--r-- 1 root root 4096 Aug 25 17:04 devtype
-r--r--r-- 1 root root 4096 Aug 25 17:04 discipline
-rw-r--r-- 1 root root 0 Aug 25 17:04 online
-rw-r--r-- 1 root root 4096 Aug 25 17:04 readonly
-rw-r--r-- 1 root root 4096 Aug 25 17:04 use_diag
```

Como se muestra en este ejemplo, el dispositivo 4B2E está siendo accedido como `/dev/dasdb`.

Estas instrucciones establecen un DASD en línea para la actual sesión, pero no es persistente a través de reinicios. Para obtener instrucciones sobre cómo establecer un DASD en línea de modo persistente, consulte [Sección 25.1.3, “Establecer de modo persistente DASD en línea”](#). Cuando trabaje con DASD, use los enlaces simbólicos de dispositivo persistente bajo `/dev/disk/by-path/`.

Puede buscar más información en el capítulo de DASD en *Linux en controladores de dispositivos de System z, funcionalidades y comandos en Red Hat Enterprise Linux 6*.

25.1.2. Preparación de un nuevo DASD con formato de bajo nivel

Una vez el disco está en línea, vuelva al directorio `/root` y formatee el dispositivo a bajo nivel. Esto sólo se requiere una vez para un DASD durante toda su vida:

```
# cd
# dasdfmt -b 4096 -d cd1 -p /dev/disk/by-path/ccw-0.0.4b2e
Drive Geometry: 10017 Cylinders * 15 Heads = 150255 Tracks

I am going to format the device /dev/disk/by-path/ccw-0.0.4b2e in the
following way:
  Device number of device : 0x4b2e
  Labelling device       : yes
  Disk label            : VOL1
  Disk identifier       : 0X4B2E
  Extent start (trk no) : 0
  Extent end (trk no)   : 150254
  Compatible Disk Layout : yes
  Blocksize             : 4096

--->> ATTENTION! <---
All data of that device will be lost.
Type "yes" to continue, no will leave the disk untouched: yes
cyl    97 of 3338 |#-----|
2%
```

Cuando la barra de progreso alcance el final y se termine el formateo, **dasdfmt** imprime la siguiente salida:

```
Rereading the partition table...
Exiting...
```

Ahora, use **fdasd** para dividir el DASD. También puede crear hasta tres particiones en un DASD. En nuestro ejemplo aquí, creamos una partición que abarca todo el disco:

```
# fdasd -a /dev/disk/by-path/ccw-0.0.4b2e
auto-creating one partition for the whole disk...
writing volume label...
writing VTOC...
checking !
wrote NATIVE!
rereading partition table...
```

Para obtener mayor información, consulte el capítulo sobre DASD en *Linux en controladores de dispositivos System z, funcionalidades y comandos en Red Hat Enterprise Linux 6*.

Después de que DASD (formato de bajo nivel) está en línea, puede utilizarse como cualquier otro disco de Linux. Usted puede crear sistemas de archivos, volúmenes físicos LVM, o espacios swap en sus particiones, por ejemplo **/dev/disk/by-path/ccw-0.0.4b2e-part1**. Nunca utilice todo el dispositivo DASD (**dev/dasdb**) para algo diferente a comandos **dasdfmt** y **fdasd**. Si desea utilizar todo el DASD, cree una partición que abarque toda la unidad como en el ejemplo de **fdasd**.

Para añadir discos adicionales más adelante sin interrumpir las entradas a discos, por ejemplo, **/etc/fstab**, use los enlaces simbólicos de dispositivo persistentes bajo **/dev/disk/by-path/**.

25.1.3. Establecer de modo persistente DASD en línea

Las instrucciones anteriores descritas sobre cómo activar los DASD de modo dinámico en un sistema en ejecución. Sin embargo, tales cambios no son persistentes y no sobreviven el reinicio. Para cambiar

la configuración de DASD a modo persistente en su sistema depende de si los DASD pertenecen al sistema de archivos raíz o no. Esos DASD requeridos para el sistema de archivos raíz necesitan ser activados por el **initramfs** desde muy temprano durante el proceso de arranque para poder montar el sistema de archivos raíz.

cio_ignore se maneja de forma transparente para configuraciones de dispositivos persistentes y usted no necesita liberar de forma manual dispositivos de la lista ignorar.

25.1.3.1. Los DASD que hacen parte del sistema de archivos raíz

El único archivo que tiene que modificar para añadir los DASD que hacen parte del sistema de archivos raíz es **/etc/zipl.conf**. Ejecute entonces la herramienta del gestor de arranque **zipl**. No es necesario recrear el **initramfs**.

Hay dos parámetros de arranque para activar los primeros DASD en el proceso de arranque:

- **rd_DASD=**
- **rd_DASD_MOD=** — solo proporcionado para compatibilidad con configuraciones del sistema anterior. Consulte la descripción del parámetro **dasd=** en el capítulo de controlador de dispositivo en *Linux en controladores de dispositivos System z, funcionalidades y comandos en Red Hat Enterprise Linux 6* para obtener mayor información.

La opción **rd_DASD** toma una lista separada por comas como entrada. La lista contiene un ID de bus de dispositivo y parámetros adicionales que constan de pares de valor de llaves correspondientes a los atributos **sysfs** de DASD.

El siguiente es un ejemplo de **zipl.conf** para un sistema que usa volúmenes físicos en particiones de dos DASD para un grupo de volumen LVM **vg_devel1** que contiene un volumen lógico **lv_root** para el sistema de archivos raíz.

```
[defaultboot]
default=linux
target=/boot/
[linux]
    image=/boot/vmlinuz-2.6.32-19.el6.s390x
    ramdisk=/boot/initramfs-2.6.32-19.el6.s390x.img
    parameters="root=/dev/mapper/vg_devel1-lv_root
rd_DASD=0.0.0200,use_diag=0,readonly=0,erplog=0,failfast=0
rd_DASD=0.0.0207,use_diag=0,readonly=0,erplog=0,failfast=0
rd_LVM_LV=vg_devel1/lv_root rd_NO_LUKS rd_NO_MD rd_NO_DM LANG=en_US.UTF-8
SYSEFONT=latacyrrheb-sun16 KEYTABLE=us cio_ignore=all,!0.0.0009"
```

Supongamos que usted desea añadir otro volumen físico en una partición de un tercer DASD con bus de dispositivo **ID 0.0.202b**. Para hacer esto, simplemente añada **rd_DASD=0.0.202b** a la línea de parámetros de su kernel de arranque en **zipl.conf**:

```
[defaultboot]
default=linux
target=/boot/
[linux]
    image=/boot/vmlinuz-2.6.32-19.el6.s390x
    ramdisk=/boot/initramfs-2.6.32-19.el6.s390x.img
    parameters="root=/dev/mapper/vg_devel1-lv_root
rd_DASD=0.0.0200,use_diag=0,readonly=0,erplog=0,failfast=0
rd_DASD=0.0.202b,use_diag=0,readonly=0,erplog=0,failfast=0"
```

```
rd_DASD=0.0.0207,use_diag=0,readonly=0,erplog=0,failfast=0
rd_DASD=0.0.0202b rd_LVM_LV=vg_devel1/lv_root rd_NO_LUKS rd_NO_MD rd_NO_DM
LANG=en_US.UTF-8 SYSFONT=latarcyrheb-sun16 KEYTABLE=us
cio_ignore=all,!0.0.0009"
```

Ejecute **zipl** para aplicar los cambios de **/etc/zipl.conf** para el próximo IPL:

```
# zipl -V
Using config file '/etc/zipl.conf'
Target device information
  Device.....: 5e:00
  Partition.....: 5e:01
  Device name.....: dasda
  DASD device number.....: 0201
  Type.....: disk partition
  Disk layout.....: ECKD/compatible disk layout
  Geometry - heads.....: 15
  Geometry - sectors.....: 12
  Geometry - cylinders.....: 3308
  Geometry - start.....: 24
  File system block size.....: 4096
  Physical block size.....: 4096
  Device size in physical blocks...: 595416
Building bootmap in '/boot/'
Building menu 'rh-automatic-menu'
Adding #1: IPL section 'linux' (default)
  kernel image.....: /boot/vmlinuz-2.6.32-19.el6.s390x
  kernel parmline...: 'root=/dev/mapper/vg_devel1-lv_root
rd_DASD=0.0.0200,use_diag=0,readonly=0,erplog=0,failfast=0
rd_DASD=0.0.0207,use_diag=0,readonly=0,erplog=0,failfast=0
rd_DASD=0.0.0202b rd_LVM_LV=vg_devel1/lv_root rd_NO_LUKS rd_NO_MD rd_NO_DM
LANG=en_US.UTF-8 SYSFONT=latarcyrheb-sun16 KEYTABLE=us
cio_ignore=all,!0.0.0009'
  initial ramdisk...: /boot/initramfs-2.6.32-19.el6.s390x.img
  component address:
    kernel image....: 0x00010000-0x00a70fff
    parmline.....: 0x00001000-0x00001fff
    initial ramdisk.: 0x02000000-0x022d2fff
    internal loader.: 0x0000a000-0x0000afff
Preparing boot device: dasda (0201).
Preparing boot menu
  Interactive prompt.....: enabled
  Menu timeout.....: 15 seconds
  Default configuration...: 'linux'
Syncing disks...
Done.
```

25.1.3.2. Los DASD que no hacen parte del sistema de archivos raíz

Los DASD que no hacen parte del sistema de archivos raíz, es decir, *discos de datos*, se configuran como persistentes en el archivo **/etc/dasd.conf**. Este archivo contiene un DASD por línea. Cada línea comienza por el ID de bus de dispositivo de un DASD. También, cada línea puede continuar con opciones separadas por espacios o caracteres de tabulación. Las opciones constan de pares de valores de llaves, donde la clave y el valor están separados por un signo de igual.

La clave corresponde a cualquier atributo **sysfs** válido que un DASD puede tener. El valor será escrito al atributo de **sysfs** de llave. Las entradas en **/etc/dasd.conf** son activadas y configuradas por udev cuando se añade un DASD al sistema. En el momento de arranque, todos los DASD visibles al sistema añaden y activan **udev**.

Ejemplo del contenido de **/etc/dasd.conf**:

```
0.0.0207
0.0.0200 use_diag=1 readonly=1
```

Las modificaciones de **/etc/dasd.conf** sólo se hacen efectivas después del arranque del sistema o después de la adición dinámica de un nuevo DASD al cambiar la configuración de E/S del sistema (es decir, el DASD está conectado bajo z/VM). También, puede activar una nueva entrada en **/etc/dasd.conf** para un DASD que no estaba activo al ejecutar los siguientes comandos:

1. Use el comando **cio_ignore** para eliminar el DASD de la lista de dispositivos ignorados y hacerlo visible para Linux:

```
# cio_ignore -r device_number
```

Por ejemplo:

```
# cio_ignore -r 021a
```

2. Se activa al escribir al atributo **uevent** del dispositivo:

```
echo add > /sys/bus/ccw/devices/device-bus-ID/uevent
```

Por ejemplo:

```
echo add > /sys/bus/ccw/devices/0.0.021a/uevent
```

25.2. ADICIÓN DE UNIDADES LÓGICAS CONECTADAS FCP (LUN)

A continuación se presenta un ejemplo sobre cómo añadir un FCP LUN.

NOTA

Si está ejecutando bajo z/VM, asegúrese de que el adaptador FCP esté conectado a la máquina virtual de huésped z/VM. Para multirutas en entornos de producción habría al menos dos dispositivos FCP en dos adaptadores físicos diferentes (CHPIDs). Por ejemplo:

```
CP ATTACH FC00 TO *
CP ATTACH FCD0 TO *
```

25.2.1. Activación dinámica de FCP LUN

Siga los siguientes pasos para activar un LUN:

1. Use el comando **cio_ignore** para eliminar el adaptador FCP de la lista de dispositivos ignorados y hacerla visible a Linux:

```
# cio_ignore -r device_number
```

Remplace *número de dispositivo* por el número de dispositivo del adaptador FCP. Por ejemplo:

2. Para ver el adaptador FCP en línea, use el siguiente comando:

```
# chccwdev -e fc00
```

3. Verifique si el WWPN requerido fue encontrado por el examen de puerto automático del controlador de dispositivo zfcpl:

```
# ls -l /sys/bus/ccw/drivers/zfcpl/0.0.fc00/
drwxr-xr-x. 3 root root 0 Apr 28 18:19 0x500507630040710b
drwxr-xr-x. 3 root root 0 Apr 28 18:19 0x50050763050b073d
drwxr-xr-x. 3 root root 0 Apr 28 18:19 0x500507630e060521
drwxr-xr-x. 3 root root 0 Apr 28 18:19 0x500507630e860521
-r--r--r--. 1 root root 4096 Apr 28 18:17 availability
-r--r--r--. 1 root root 4096 Apr 28 18:19 card_version
-rw-r--r--. 1 root root 4096 Apr 28 18:17 cmb_enable
-r--r--r--. 1 root root 4096 Apr 28 18:17 cutype
-r--r--r--. 1 root root 4096 Apr 28 18:17 devtype
lrwxrwxrwx. 1 root root 0 Apr 28 18:17 driver ->
../../../../bus/ccw/drivers/zfcpl
-rw-r--r--. 1 root root 4096 Apr 28 18:17 failed
-r--r--r--. 1 root root 4096 Apr 28 18:19 hardware_version
drwxr-xr-x. 35 root root 0 Apr 28 18:17 host0
-r--r--r--. 1 root root 4096 Apr 28 18:17 in_recovery
-r--r--r--. 1 root root 4096 Apr 28 18:19 lic_version
-r--r--r--. 1 root root 4096 Apr 28 18:17 modalias
-rw-r--r--. 1 root root 4096 Apr 28 18:17 online
-r--r--r--. 1 root root 4096 Apr 28 18:19 peer_d_id
-r--r--r--. 1 root root 4096 Apr 28 18:19 peer_wwnn
-r--r--r--. 1 root root 4096 Apr 28 18:19 peer_wwpn
--w-----. 1 root root 4096 Apr 28 18:19 port_remove
--w-----. 1 root root 4096 Apr 28 18:19 port_rescan
drwxr-xr-x. 2 root root 0 Apr 28 18:19 power
-r--r--r--. 1 root root 4096 Apr 28 18:19 status
lrwxrwxrwx. 1 root root 0 Apr 28 18:17 subsystem ->
../../../../bus/ccw
-rw-r--r--. 1 root root 4096 Apr 28 18:17 uevent
```

4. Activar el FCP LUN al añadirlo al puerto WWPN a través del cual desea acceder el LUN:

```
# echo 0x4020400100000000 >
/sys/bus/ccw/drivers/zfcpl/0.0.fc00/0x50050763050b073d/unit_add
```

5. Busque el nombre de dispositivo SCSI asignado:

```
# ls zfcpl -DV
/sys/devices/css0/0.0.0015/0.0.fc00/0x50050763050b073d/0x4020400100000000
```

```
/sys/bus/ccw/drivers/zfcp/0.0.fc00/host0/rport-0:0-
21/target0:0:21/0:0:21:1089355792
```

Para obtener mayor información, consulte el capítulo sobre Canal de fibra sobre SCSI en *Linux en controladores de dispositivos System z, funcionalidades y comandos en Red Hat Enterprise Linux 6*.

25.2.2. Activación de FCP LUN de forma persistente

Las instrucciones anteriores describen cómo activar FCP LUN de modo dinámico en un sistema en ejecución. No obstante, dichos cambios no son persistentes y no sobreviven un reinicio. La forma de hacer persistentes los cambios a FCP en su sistema Linux depende de si los FCP LUN pertenecen al sistema de archivos raíz o no. Los requeridos por el sistema de archivos raíz necesitan ser activados desde comienzos del proceso de arranque por el **initramfs** para poder montar el sistema de archivos raíz. **cio_ignore** se administra de modo transparente para configuraciones de dispositivos persistentes y no se necesitan liberar manualmente dispositivos de la lista de ignorar.

25.2.2.1. FCP LUN que no hacen parte del sistema de archivos raíz

El único archivo que usted ha modificado para añadir FCP LUN que hacen parte del sistema de archivos raíz es **/etc/zipl.conf** seguido de la ejecución de la herramienta de gestor de arranque **zipl**. No es necesario recrear el **initramfs**.

Red Hat Enterprise Linux proporciona un parámetro para activar los FCP LUN al comienzo del proceso de arranque: **rd_ZFCP=**. El valor es una lista separada por comas que contiene los ID de bus de dispositivos, el WWPN como el número hexadecimal de 16 dígitos con prefijo **0x**, y el FCP LUN con prefijo **0x** y seguido de ceros a la derecha para tener 16 dígitos hexadecimales.

El siguiente ejemplo **zipl.conf** es para un sistema que usa volúmenes físicos en particiones de dos FCP LUN para un grupo de volumen LVM **vg_devel1** que contiene un volumen lógico **lv_root** para el sistema de archivos raíz. Por simplicidad, el ejemplo muestra una configuración sin multirutas.

```
[defaultboot]
default=linux
target=/boot/
[linux]
image=/boot/vmlinuz-2.6.32-19.el6.s390x
ramdisk=/boot/initramfs-2.6.32-19.el6.s390x.img
parameters="root=/dev/mapper/vg_devel1-lv_root
rd_ZFCP=0.0.fc00,0x5105074308c212e9,0x401040a000000000
rd_ZFCP=0.0.fc00,0x5105074308c212e9,0x401040a100000000
rd_LVM_LV=vg_devel1/lv_root rd_NO_LUKS rd_NO_MD rd_NO_DM LANG=en_US.UTF-8
SYSEFONT=latarcyrheb-sun16 KEYTABLE=us cio_ignore=all,!0.0.0009"
```

Para añadir un volumen físico en una partición de un tercer FCP LUN con ID de bus de dispositivo 0.0.fc00, WWPN 0x5105074308c212e9 y FCP LUN 0x401040a300000000, simplemente agregue **rd_ZFCP=0.0.fc00,0x5105074308c212e9,0x401040a300000000** a la línea de parámetros de su kernel de arranque en **zipl.conf**, por ejemplo:

```
[defaultboot]
default=linux
target=/boot/
[linux]
image=/boot/vmlinuz-2.6.32-19.el6.s390x
ramdisk=/boot/initramfs-2.6.32-19.el6.s390x.img
```

```
parameters="root=/dev/mapper/vg_devel1-lv_root
rd_ZFCP=0.0.fc00,0x5105074308c212e9,0x401040a000000000
rd_ZFCP=0.0.fc00,0x5105074308c212e9,0x401040a100000000
rd_ZFCP=0.0.fc00,0x5105074308c212e9,0x401040a300000000
rd_LVM_LV=vg_devel1/lv_root rd_NO_LUKS rd_NO_MD rd_NO_DM LANG=en_US.UTF-8
SYSEFONT=latarcyrheb-sun16 KEYTABLE=us cio_ignore=all,!0.0.0009"
```

Ejecute **zipl** para aplicar los cambios de **/etc/zipl.conf** para el próximo IPL:

```
# zipl -V
Using config file '/etc/zipl.conf'
Target device information
Device.....: 08:00
Partition.....: 08:01
Device name.....: sda
Device driver name.....: sd
Type.....: disk partition
Disk layout.....: SCSI disk layout
Geometry - start.....: 2048
File system block size.....: 4096
Physical block size.....: 512
Device size in physical blocks...: 10074112
Building bootmap in '/boot/'
Building menu 'rh-automatic-menu'
Adding #1: IPL section 'linux' (default)
kernel image.....: /boot/vmlinuz-2.6.32-19.el6.s390x
kernel parmline....: 'root=/dev/mapper/vg_devel1-lv_root
rd_ZFCP=0.0.fc00,0x5105074308c212e9,0x401040a000000000
rd_ZFCP=0.0.fc00,0x5105074308c212e9,0x401040a100000000
rd_ZFCP=0.0.fc00,0x5105074308c212e9,0x401040a300000000
rd_LVM_LV=vg_devel1/lv_root rd_NO_LUKS rd_NO_MD rd_NO_DM LANG=en_US.UTF-8
SYSEFONT=latarcyrheb-sun16 KEYTABLE=us cio_ignore=all,!0.0.0009'
initial ramdisk...: /boot/initramfs-2.6.32-19.el6.s390x.img
component address:
kernel image.....: 0x00010000-0x007a21ff
parmline.....: 0x00001000-0x000011ff
initial ramdisk.: 0x02000000-0x028f63ff
internal loader.: 0x0000a000-0x0000a3ff
Preparing boot device: sda.
Detected SCSI PCBIOS disk layout.
Writing SCSI master boot record.
Syncing disks...
Done.
```

25.2.2.2. FCP LUN que no hacen parte del sistema de archivos raíz

Los FCP LUN que hacen parte del sistema de archivos raíz, tales como discos de datos, se configuran de modo persistente en el archivo **/etc/zfcp.conf**. Éste contiene un FCP LUN por línea. Cada línea contiene un ID de bus de dispositivo del adaptador FCP, el WWPN como numero de prefijo **0x** con 16 dígitos hexadecimales , y el FCP LUN con prefijo **0x** y seguido de ceros a la derecha para tener 16 dígitos hexadecimales, separados por un espacio o tabulación. Las entradas en **/etc/zfcp.conf** son activadas y configuradas por udev cuando se agregue un adaptador FCP al sistema. En el momento de arranque, todos los adaptadores FCP visibles al sistema agregan y activan **udev**.

Contenido de ejemplo de **/etc/zfcp.conf**:

```
0.0.fc00 0x5105074308c212e9 0x401040a000000000
0.0.fc00 0x5105074308c212e9 0x401040a100000000
0.0.fc00 0x5105074308c212e9 0x401040a300000000
0.0.fcd0 0x5105074308c2aee9 0x401040a000000000
0.0.fcd0 0x5105074308c2aee9 0x401040a100000000
0.0.fcd0 0x5105074308c2aee9 0x401040a300000000
```

Las modificaciones de **/etc/zfcp.conf** solamente se efectúan después del reinicio del sistema o después de la adición dinámica del nuevo canal FCP al cambiar la configuración de E/S del sistema (por ejemplo, un canal es agregado bajo z/VM). También, puede activar una nueva entrada en **/etc/zfcp.conf** para un adaptador FCP el cual no estaba activo, al ejecutar los siguientes comandos:

1. Use el comando **cio_ignore** para eliminar el adaptador FCP de la lista de dispositivos ignorados y hacerla visible a Linux:

```
# cio_ignore -r device_number
```

Remplace *número de dispositivo* por el número de dispositivo del adaptador FCP. Por ejemplo:

```
# cio_ignore -r fcfc
```

2. Para activar el uevent que activa el cambio, ejecute:

```
echo add > /sys/bus/ccw/devices/device-bus-ID/uevent
```

Por ejemplo:

```
echo add > /sys/bus/ccw/devices/0.0.fcfc/uevent
```

25.3. AÑADIR UN DISPOSITIVO DE RED

Los módulos de controlador de dispositivo de red son cargados automáticamente por **udev**.

Usted puede añadir una interfaz de red en IBM System z de forma dinámica o persistente.

- Dinámica

1. Cargar el controlador de dispositivo:
2. Remover los dispositivos de red desde la lista de dispositivos ignorados.
3. Cree el grupo de dispositivo.
4. Configure el dispositivo.
5. Establezca el dispositivo en línea.

- Persistente

1. Cree un script para la configuración.
2. Activar la interfaz.

Las siguientes secciones proporcionan información básica para cada tarea de cada controlador de dispositivo de red de IBM System z. [Sección 25.3.1, “Añadir un dispositivo qeth”](#) describe cómo añadir un dispositivo qeth a una instancia de Red Hat Enterprise Linux. [Sección 25.3.2, “Añadir un dispositivo LCS”](#) describe cómo añadir un dispositivo lcs a una instancia existente de Red Hat Enterprise Linux. [Sección 25.3.3, “Asignar subcanales y nombres de dispositivos de red”](#) describe cómo funcionan los nombres de dispositivo de red. [Sección 25.3.4, “Configuración de un dispositivo de red System z para un sistema de archivos raíz de red”](#) describe cómo configurar un dispositivo de red para usar con un sistema de archivos raíz que sólo es accesible a través de la red.

25.3.1. Añadir un dispositivo qeth

El controlador de dispositivo qeth soporta System z funcionalidades OSA-Express en modo QDIO, HiperSockets, z/VM guest LAN, y z/VM VSWITCH.

Basado en el tipo de interfaz que está añadiendo, el controlador de dispositivo qeth asigna alguno de los nombres de interfaz de base:

- `hsin` para dispositivos HiperSockets
- `ethn` para funcionalidades de Ethernet

El valor *n* es un entero que identifica únicamente el dispositivo. *n* es **0** para el primer dispositivo de ese tipo, **1** para el segundo y así sucesivamente.

25.3.1.1. Adición dinámica de un dispositivo qeth

Para añadir un dispositivo qeth de forma dinámica, siga los siguientes pasos:

1. Determinar si los módulos del controlador de dispositivo qeth están cargados. El siguiente ejemplo muestra los módulos qeth cargados:

```
# lsmod | grep qeth
qeth_l3                127056  9
qeth_l2                73008  3
ipv6                   492872
155ip6t_REJECT,nf_conntrack_ipv6,qeth_l3
qeth                   115808  2 qeth_l3,qeth_l2
qdio                   68240  1 qeth
ccwgroup               12112  2 qeth
```

Si la salida del comando **lsmod** muestra que los módulos qeth no están cargados, debe volver a ejecutar el comando **modprobe** para cargarlos:

```
# modprobe qeth
```

2. Use el comando **cio_ignore** para remover los canales de red de la lista de dispositivos ignorados y hacerlos visibles para Linux:

```
# cio_ignore -r
read_device_bus_id,write_device_bus_id,data_device_bus_id
```

Reemplace *read_device_bus_id*, *write_device_bus_id*, *data_device_bus_id* por los ID de bus de dispositivo que representan un dispositivo de red. Por ejemplo, si el *id_de_bus_de_dispositivo_de_lectura* es **0.0.f500**, el *id_de_bus_de_dispositivo_de_escritura*

será **0.0.f501**, y el *id_de_bus_de_dispositivo_de_datos* será **0.0.f502**:

```
# cio_ignore -r 0.0.f500,0.0.f501,0.0.f502
```

3. Use el comando **znetconf** para detectar y listar las configuraciones de candidatos para dispositivos de red.

```
# znetconf -u
Scanning for network devices...
Device IDs                Type      Card Type      CHPID Drv.
-----
0.0.f500,0.0.f501,0.0.f502 1731/01  OSA (QDIO)      00 qeth
0.0.f503,0.0.f504,0.0.f505 1731/01  OSA (QDIO)      01 qeth
0.0.0400,0.0.0401,0.0.0402 1731/05  HiperSockets    02 qeth
```

4. Seleccione la configuración con la que desea trabajar y use **znetconf** para aplicar la configuración y traer el dispositivo de grupo configurado en línea como un dispositivo de red.

```
# znetconf -a f500
Scanning for network devices...
Successfully configured device 0.0.f500 (eth1)
```

5. También puede pasar argumentos que están configurados en el dispositivo de grupo antes de configurarlo en línea:

```
# znetconf -a f500 -o portname=myname
Scanning for network devices...
Successfully configured device 0.0.f500 (eth1)
```

Ahora puede proseguir a configurar la interfaz de red **eth1**.

De modo alternativo, puede usar los atributos **sysfs** para establecer el dispositivo en línea como sigue:

1. Crear el grupo de dispositivo **qeth**:

```
# echo read_device_bus_id,write_device_bus_id,data_device_bus_id >
/sys/bus/ccwgroup/drivers/qeth/group
```

Por ejemplo:

```
# echo 0.0.f500,0.0.f501,0.0.f502 >
/sys/bus/ccwgroup/drivers/qeth/group
```

2. Luego, verifique que el grupo de dispositivos **qeth** haya sido creado correctamente al buscar el canal de lectura:

```
# ls /sys/bus/ccwgroup/drivers/qeth/0.0.f500
```

Opcionalmente, puede configurar parámetros y funcionalidades adicionales, dependiendo de la forma en que esté configurando su sistema y de las funcionalidades requeridas, tales como:

- **portno**

- **layer2**
- **portname**

Para obtener información sobre los parámetros adicionales, consulte el capítulo sobre el controlador de dispositivo qeth *Linux en controladores de dispositivos System z, funcionalidades y comandos en Red Hat Enterprise Linux 6*.

3. Traiga el dispositivo en línea al escribir 1 en el atributo sysfs en línea:

```
# echo 1 > /sys/bus/ccwgroup/drivers/qeth/0.0.f500/online
```

4. Luego verifique el estado del dispositivo:

```
# cat /sys/bus/ccwgroup/drivers/qeth/0.0.f500/online
1
```

Un valor de retorno **1** indica que el dispositivo está en línea, mientras que un valor de retorno **0** puede indicar que el dispositivo está desconectado.

5. Busque el nombre de interfaz que fue asignado al dispositivo:

```
# cat /sys/bus/ccwgroup/drivers/qeth/0.0.f500/if_name
eth1
```

Ahora puede proseguir a configurar la interfaz de red **eth1**.

El siguiente comando del paquete s390utils muestra las configuraciones más importantes de su dispositivo qeth:

```
# lsqeth eth1
Device name           : eth1
-----
      card_type       : OSD_1000
      cdev0            : 0.0.f500
      cdev1            : 0.0.f501
      cdev2            : 0.0.f502
      chpid            : 76
      online           : 1
      portname         : OSAPORT
      portno           : 0
      state            : UP (LAN ONLINE)
      priority_queueing : always queue 0
      buffer_count     : 16
      layer2           : 1
      isolation        : none
```

25.3.1.2. Remover el dispositivo qeth en forma dinámica

Para remover el dispositivo, use la herramienta znetconf. Por ejemplo:

1. Usa el comando **znetconf** para mostrarle todos los dispositivos de red configurados:

```
znetconf -c
```

```

Device IDs          Type      Card Type      CHPID Drv. Name
State
-----
-----
0.0.8036,0.0.8037,0.0.8038 1731/05 HiperSockets      FB qeth hsi1
online
0.0.f5f0,0.0.f5f1,0.0.f5f2 1731/01 OSD_1000      76 qeth eth0
online
0.0.f500,0.0.f501,0.0.f502 1731/01 GuestLAN QDIO    00 qeth eth1
online

```

2. Seleccione el dispositivo de red a ser removido o activado **znetconf** para establecer el dispositivo fuera de línea y desagrupar el dispositivo de grupo ccw.

```

# znetconf -r f500
Remove network device 0.0.f500 (0.0.f500,0.0.f501,0.0.f502)?
Warning: this may affect network connectivity!
Do you want to continue (y/n)?y
Successfully removed device 0.0.f500 (eth1)

```

3. Verifique el resultado de la remoción:

```

znetconf -c
Device IDs          Type      Card Type      CHPID Drv. Name
State
-----
-----
0.0.8036,0.0.8037,0.0.8038 1731/05 HiperSockets      FB qeth hsi1
online
0.0.f5f0,0.0.f5f1,0.0.f5f2 1731/01 OSD_1000      76 qeth eth0
online

```

25.3.1.3. Adición persistente de un dispositivo qeth

Para crear su nuevo dispositivo qeth necesita crear el archivo de configuración para su nueva interfaz. Los archivos de configuración para las interfaces de red se sitúan en **/etc/sysconfig/network-scripts/**.

Los archivos de configuración de red utilizan la convención de nombres **ifcfg-dispositivo**, donde dispositivo es el valor encontrado en el archivo **if_name** en el dispositivo de grupo qeth que fue creado anteriormente. En este ejemplo es **eth1**. **cio_ignore** se maneja de modo transparente para configuraciones de dispositivo persistentes y no es necesario liberar manualmente dispositivos de la lista ignorar.

Si hay un archivo de configuración para otro dispositivo del mismo tipo, la solución más simple es copiarlo al nuevo nombre.

```

# cd /etc/sysconfig/network-scripts
# cp ifcfg-eth0 ifcfg-eth1

```

Si no dispone de un dispositivo similar definido, entonces deberá crear uno. Utilice este ejemplo de **ifcfg-eth0** como una plantilla.

/etc/sysconfig/network-scripts/ifcfg-eth0

```
# IBM QETH
DEVICE=eth0
BOOTPROTO=static
IPADDR=10.12.20.136
NETMASK=255.255.255.0
ONBOOT=yes
NETTYPE=qeth
SUBCHANNELS=0.0.09a0,0.0.09a1,0.0.09a2
PORTNAME=OSAPORT
OPTIONS='layer2=1 portno=0'
MACADDR=02:00:00:23:65:1a
TYPE=Ethernet
```

Edite el nuevo archivo `ifcfg-eth1` así:

1. Modifique la sentencia **DEVICE** para reflejar el contenido del archivo `if_name` desde su `ccwgroup`.
2. Modifique la sentencia **IPADDR** para reflejar la dirección IP de su nueva interfaz.
3. Modifique la sentencia **NETMASK** como sea necesario.
4. Si desea que su nueva interfaz sea activada en el momento de arranque, entonces asegúrese de que **ONBOOT** esté configurado a **yes**.
5. Asegúrese de que la sentencia **SUBCHANNELS** coincida con las direcciones de hardware para su dispositivo qeth.
6. Modifique la sentencia **PORTNAME** o déjela por fuera si no se necesita en su entorno.
7. Puede añadir cualquier atributo `sysfs` válido y su valor para el parámetro **OPTIONS**. El instalador de Red Hat Enterprise Linux lo utiliza para configurar el modo de capa (**layer2**) y el número de puerto relativo (**portno**) de dispositivos qeth.

El controlador de dispositivo qeth predeterminado para dispositivos OSA es ahora modo de capa 2. Para continuar usando las definiciones `ifcfg` anteriores que dependen del modo predeterminado de capa 3, añada **layer2=0** al parámetro **S OPTIONS**.

/etc/sysconfig/network-scripts/ifcfg-eth1

```
# IBM QETH
DEVICE=eth1
BOOTPROTO=static
IPADDR=192.168.70.87
NETMASK=255.255.255.0
ONBOOT=yes
NETTYPE=qeth
SUBCHANNELS=0.0.0600,0.0.0601,0.0.0602
PORTNAME=OSAPORT
OPTIONS='layer2=1 portno=0'
MACADDR=02:00:00:b3:84:ef
TYPE=Ethernet
```

Los cambios a un archivo **ifcfg** sólo son efectivos después del reinicio del sistema o después de la adición de nuevos canales de dispositivos de red al cambiar la configuración de E/S del sistema (por

ejemplo, conectados bajo z/VM). De modo alternativo, puede activar un archivo **ifcfg** para canales de red los cuales no estaban aún activos, al ejecutar los siguientes comandos:

1. Use el comando **cio_ignore** para remover los canales de red de la lista de dispositivos ignorados y hacerlos visibles para Linux:

```
# cio_ignore -r
read_device_bus_id,write_device_bus_id,data_device_bus_id
```

Reemplace *read_device_bus_id*, *write_device_bus_id*, *data_device_bus_id* por los tres ID de bus de dispositivo que representan un dispositivo de red. Por ejemplo, si el *read_device_bus_id* es **0.0.0600**, el *write_device_bus_id* es **0.0.0601**, y el *data_device_bus_id* es **0.0.0602**:

```
# cio_ignore -r 0.0.0600,0.0.0601,0.0.0602
```

2. Para activar el uevent que activa el cambio, ejecute:

```
echo add > /sys/bus/ccw/devices/read-channel/uevent
```

Por ejemplo:

```
echo add > /sys/bus/ccw/devices/0.0.0600/uevent
```

3. Verifique el estado del dispositivo de red:

```
# lsqeth
```

4. Ahora puede iniciar la nueva interfaz:

```
# ifup eth1
```

5. Verifique el estado de la interfaz:

```
# ifconfig eth1
eth1      Link encap:Ethernet  HWaddr 02:00:00:00:00:01
          inet addr:192.168.70.87  Bcast:192.168.70.255
          Mask:255.255.255.0
          inet6 addr: fe80::ff:fe00:1/64 Scope:Link
          UP BROADCAST RUNNING NOARP MULTICAST  MTU:1492  Metric:1
          RX packets:23 errors:0 dropped:0 overruns:0 frame:0
          TX packets:3 errors:0 dropped:0 overruns:0 carrier:0
          collisions:0 txqueuelen:1000
          RX bytes:644 (644.0 b)  TX bytes:264 (264.0 b)
```

6. Verifique el enrutamiento para la nueva interfaz:

```
# route
Kernel IP routing table
Destination      Gateway          Genmask          Flags Metric Ref
Use Iface
192.168.70.0     *                255.255.255.0    U          0      0
0 eth1
```

```

10.1.20.0      *                255.255.255.0  U      0      0
0 eth0
default        10.1.20.1        0.0.0.0      UG      0      0
0 eth0

```

7. Verifique sus cambios al ejecutar el comando ping para hacer 'ping' en la puerta de enlace o en otro host en la subred del nuevo dispositivo:

```

# ping -c 1 192.168.70.8
PING 192.168.70.8 (192.168.70.8) 56(84) bytes of data.
64 bytes from 192.168.70.8: icmp_seq=0 ttl=63 time=8.07 ms

```

8. Si la información de rutas predeterminadas ha cambiado, debe actualizar **/etc/sysconfig/network** de acuerdo con ello.

25.3.2. Añadir un dispositivo LCS

El controlador de dispositivo *Estación de canal LAN* (LCS) soporta 1000Base-T Ethernet en funcionalidades OSA-Express2 y OSA-Express 3.

Basado en el tipo de interfaz que está añadiendo, el controlador LCS asigna un nombre de interfaz de base:

- `ethn` para OSA-Express Fast Ethernet y Gigabit Ethernet

El valor *n* es **0** para el primer dispositivo de ese tipo, **1** para el segundo, y así sucesivamente.

25.3.2.1. Adición dinámica de dispositivo LCS

1. Cargar el controlador de dispositivo:

```
# modprobe lcs
```

2. Use el comando **cio_ignore** para remover los canales de red de la lista de dispositivos ignorados y hacerlos visibles para Linux:

```
# cio_ignore -r read_device_bus_id,write_device_bus_id
```

Remplace *id_de_bus_de_dispositivo_de_lectura* y *id_de_bus_de_dispositivo_de_escritura* por los dos ID de bus de dispositivo que representan un dispositivo de red. Por ejemplo:

```
# cio_ignore -r 0.0.09a0,0.0.09a1
```

3. Crear el grupo de dispositivo:

```
# echo read_device_bus_id,write_device_bus_id >
/sys/bus/ccwgroup/drivers/lcs/group
```

4. Configure el dispositivo. Las tarjetas OSA pueden proporcionar hasta 16 puertos para un único CHPID. Por defecto, el grupo de dispositivo LCS utiliza el puerto **0**. Para utilizar un puerto diferente, ejecute un comando similar al siguiente:

```
# echo portno > /sys/bus/ccwgroup/drivers/lcs/device_bus_id/portno
```

Reemplace *portno* por el número de puerto que usted desea usar. Para mayor información acerca de la configuración del controlador LCS, consulte el capítulo sobre LCS en *Linux en controladores de dispositivos System z, funcionalidades y comandos en Red Hat Enterprise Linux 6*.

5. Establezca el dispositivo en línea:

```
# echo 1 > /sys/bus/ccwgroup/drivers/lcs/read_device_bus_id/online
```

6. Para saber el nombre del dispositivo de red que ha sido asignado, ingrese el comando:

```
# ls -l /sys/bus/ccwgroup/drivers/lcs/read_device_bus_ID/net/
drwxr-xr-x 4 root root 0 2010-04-22 16:54 eth1
```

25.3.2.2. Adición de un dispositivo LCS de modo persistente

cio_ignore se maneja de forma transparente para configuraciones de dispositivos persistentes y usted no necesita liberar de forma manual dispositivos de la lista ignorar.

Para añadir un dispositivo LCS de modo persistente, siga estos pasos:

1. Cree un script de configuración como archivo en **/etc/sysconfig/network-scripts/** con un nombre como **ifcfg-eth*n*** donde *n* es un número entero que empieza por **0**. El archivo debe ser similar al siguiente:

```
/etc/sysconfig/network-scripts/ifcfg-eth0
# IBM LCS
DEVICE=eth0
BOOTPROTO=static
IPADDR=10.12.20.136
NETMASK=255.255.255.0
ONBOOT=yes
NETTYPE=lcs
SUBCHANNELS=0.0.09a0,0.0.09a1
PORTNAME=0
OPTIONS=''
TYPE=Ethernet
```

2. Modifique el valor de **PORTNAME** para reflejar el número de puerto LCS (***portno***) que usted desearía utilizar. Puede añadir un atributo **lcs sysfs** y su valor al parámetro opcional **OPTIONS**. Consulte [Sección 25.3.1.3, “Adición persistente de un dispositivo qeth”](#) para ver la sintaxis.
3. Establezca el parámetro **DEVICE** así:

```
DEVICE=ethn
```

4. Ejecute un comando **ifup** para activar el dispositivo:

```
# ifup ethn
```

Los cambios a un archivo **ifcfg** sólo se hacen efectivos después de reiniciar el sistema. Puede activar el archivo **ifcfg** para canales de red al ejecutar los siguientes comandos:

1. Use el comando **cio_ignore** para remover el adaptador de dispositivo LCS de la lista de dispositivos ignorados y hacerlo visible a Linux:

```
# cio_ignore -r read_device_bus_id,write_device_bus_id
```

Reemplace *read_device_bus_id* y *write_device_bus_id* con los ID de bus de dispositivos del dispositivo LCS. Por ejemplo:

```
# cio_ignore -r 0.0.09a0,0.0.09a1
```

2. Para activar el uevent que activa el cambio, ejecute:

```
echo add > /sys/bus/ccw/devices/read-channel/uevent
```

Por ejemplo:

```
echo add > /sys/bus/ccw/devices/0.0.09a0/uevent
```

25.3.3. Asignar subcanales y nombres de dispositivos de red

La opción **DEVICE=** en el archivo **ifcfg** no determina la asignación de subcanales a nombres de dispositivo de red. En su lugar, el archivo de reglas udev **/etc/udev/rules.d/70-persistent-net.rules** determina qué canal de dispositivo de red obtiene el nombre de dispositivo de red determinado.

Al configurar un nuevo dispositivo de red en System z, el sistema automáticamente añade una nueva regla a ese archivo y asigna el siguiente nombre de dispositivo no utilizado. Puede editar luego los valores asignados a la variable **NAME=** para cada dispositivo.

Contenido de ejemplo de **/etc/udev/rules.d/70-persistent-net.rules**:

```
# This file was automatically generated by the /lib/udev/write_net_rules
# program run by the persistent-net-generator.rules rules file.
#
# You can modify it, as long as you keep each rule on a single line.
# S/390 qeth device at 0.0.f5f0
SUBSYSTEM=="net", ACTION=="add", DRIVERS=="qeth", KERNELS=="0.0.f5f0",
ATTR{type}=="1", KERNEL=="eth*", NAME="eth0"
# S/390 ctc device at 0.0.1000
SUBSYSTEM=="net", ACTION=="add", DRIVERS=="ctc", KERNELS=="0.0.1000",
ATTR{type}=="256", KERNEL=="ctc*", NAME="ctc0"
# S/390 qeth device at 0.0.8024
SUBSYSTEM=="net", ACTION=="add", DRIVERS=="qeth", KERNELS=="0.0.8024",
ATTR{type}=="1", KERNEL=="hsi*", NAME="hsi0"
# S/390 qeth device at 0.0.8124
SUBSYSTEM=="net", ACTION=="add", DRIVERS=="qeth", KERNELS=="0.0.8124",
ATTR{type}=="1", KERNEL=="hsi*", NAME="hsi1"
# S/390 qeth device at 0.0.1017
SUBSYSTEM=="net", ACTION=="add", DRIVERS=="qeth", KERNELS=="0.0.1017",
ATTR{type}=="1", KERNEL=="eth*", NAME="eth3"
```

```
# S/390 qeth device at 0.0.8324
SUBSYSTEM=="net", ACTION=="add", DRIVERS=="qeth", KERNELS=="0.0.8324",
ATTR{type}=="1", KERNEL=="hsi*", NAME="hsi3"
# S/390 qeth device at 0.0.8224
SUBSYSTEM=="net", ACTION=="add", DRIVERS=="qeth", KERNELS=="0.0.8224",
ATTR{type}=="1", KERNEL=="hsi*", NAME="hsi2"
# S/390 qeth device at 0.0.1010
SUBSYSTEM=="net", ACTION=="add", DRIVERS=="qeth", KERNELS=="0.0.1010",
ATTR{type}=="1", KERNEL=="eth*", NAME="eth2"
# S/390 lcs device at 0.0.1240
SUBSYSTEM=="net", ACTION=="add", DRIVERS=="lcs", KERNELS=="0.0.1240",
ATTR{type}=="1", KERNEL=="eth*", NAME="eth1"
# S/390 qeth device at 0.0.1013
SUBSYSTEM=="net", ACTION=="add", DRIVERS=="qeth", KERNELS=="0.0.1013",
ATTR{type}=="1", KERNEL=="hsi*", NAME="hsi4"
```

25.3.4. Configuración de un dispositivo de red System z para un sistema de archivos raíz de red

Para añadir un dispositivo de red que se requiera para acceder al sistema de archivos raíz, sólo tiene que cambiar las opciones de arranque. Las opciones de arranque pueden estar en un archivo de parámetro (consulte el [Capítulo 26, *Parámetro y archivos de configuración*](#)) o parte de un **zipl.conf** en un DASD o un SCSI vía FTP LUN preparado con el gestor de arranque **zipl**. No hay necesidad de recrear las initramfs.

Dracut (el **mkinitrd** sucesor que proporciona funcionalidad en el initramfs que a su vez reemplaza a **initrd**) proporciona un parámetro de arranque para activar dispositivos de red en System z temprano en el proceso de arranque: **rd_ZNET=**.

Como entrada, este parámetro lleva una lista separada por comas de **NETTYPE** (qeth, lcs, etc), dos (lcs, etc) o tres ID de bus de dispositivo qeth, y parámetros adicionales opcionales que constan de pares de valor de llaves que corresponden a atributos sysfs de dispositivo de red. Este parámetro configura y activa el hardware de red de System z. La configuración de direcciones IP y otras redes específicas funciona lo mismo que para otras plataformas. Consulte la documentación **dracut** para obtener más información.

cio_ignore para los canales de red es manejada de forma transparente en el arranque.

Opciones de arranque para un sistema de archivos raíz accedido en la red a través de NFS:

```
root=10.16.105.196:/nfs/nfs_root cio_ignore=all,!0.0.0009
rd_ZNET=qeth,0.0.0a00,0.0.0a01,0.0.0a02,layer2=1,portno=0,portname=OSAPORT
ip=10.16.105.197:10.16.105.196:10.16.111.254:255.255.248.0:nfs-server.subd
omain.domain:eth0:none rd_NO_LUKS rd_NO_LVM rd_NO_MD rd_NO_DM
LANG=en_US.UTF-8 SYSFONT=latarcyrheb-sun16 KEYTABLE=us
```

CAPÍTULO 26. PARÁMETRO Y ARCHIVOS DE CONFIGURACIÓN

La arquitectura IBM System z puede utilizar un parámetro personalizado para pasar parámetros de arranque al kernel y el instalador. Esta sección describe los contenidos de este archivo de parámetros.

Sólo necesita leer esta sección si intenta cambiar el archivo de parámetro distribuido. Requerirá cambiar el archivo de parámetro si desea:

- Automatizar la entrada de usuario para **linuxrc** o el cargador (consulte el [Capítulo 21, Fase 1 de instalación: Configuración de dispositivo de red](#) y el [Capítulo 22, Fase 2 de instalación: Configuración de idioma y fuente de instalación](#)).
- Instalar sin asistencia con Kickstart.
- Elija una configuración de instalación no predeterminada que no sea accesible a través de la interfaz de usuario interactiva del instalador, tal como en modo de rescate.

El archivo de parámetro sirve para configurar la red antes de que se inicie el programa de instalación (**anaconda**). Esta sección describe los contenidos de ese archivo de parámetros.

El archivo de parámetro de kernel se limita a 895 caracteres más un carácter de final de línea. El archivo de parámetro puede estar en formato de registro variable o fijo. El formato de registro fijo aumenta el tamaño del archivo al completar cada línea a la longitud del registro. Si el instalador no reconoce todos los parámetros especificados en entornos LPAR, trate de poner todos los parámetros en una sola línea o iniciar y finalizar cada línea con un carácter de espacio.

Para obtener más información sobre parámetros de kernel y las diferentes posibilidades de especificarlos, consulte el capítulo sobre arranque de Linux y el capítulo sobre parámetros de kernel en *Linux en controladores de dispositivos System z, funcionalidades y comandos en Red Hat Enterprise Linux 6*.

El archivo de parámetros contiene parámetros de kernel, tales como **root=/dev/ram0** o **ro**, y parámetros para el proceso de instalación, tales como **vncpassword=test** o **vnc**.

26.1. PARÁMETROS REQUERIDOS

Los siguientes parámetros se requieren y deben estar incluidos en el archivo de parámetros. Estos se proporcionan en el archivo **generic.prm** en el directorio **images/** del DVD de instalación:

root=sistema_de_archivo

Donde *sistema_de_archivo* representa el dispositivo en el cual el sistema de archivos raíz puede hallarse. Para propósitos de instalación, se debe establecer a **/dev/ram0**, el cual es el ramdisk que contiene el programa de instalación de Red Hat Enterprise Linux.

ro

Monta el sistema de archivos raíz, el cual es un ramdisk de sólo lectura.

ip=off

Inhabilita la configuración de red automática

ramdisk_size=tamaño

Modifica el tamaño de memoria reservado para el ramdisk para asegurarse de que el programa de instalación de Red Hat Enterprise Linux se ajuste en él. Por ejemplo: **ramdisk_size=40000**.

El archivo `generic.prm` también contiene el parámetro adicional **cio_ignore=all,!0.0.0009**. Esta configuración agiliza el arranque y la detección de dispositivo en sistemas con muchos dispositivos. El instalador maneja en forma transparente la activación de dispositivos ignorados.

IMPORTANTE

Para evitar problemas de instalación derivados de **cio_ignore** por no haber sido implementada en todo el grupo, adapte el valor del parámetro **cio_ignore=** a su sistema y remueva el parámetro totalmente de su archivo de parámetro utilizado para arrancar (IPL) el instalador.

Si al instalar desde una unidad de DVD conectada a FCP, tiene problemas con los dispositivos ignorados, seleccione la opción de menú **limpiar lista negra** en **linuxrc** (consulte el [Capítulo 21, Fase 1 de instalación: Configuración de dispositivo de red](#)) para quitar la lista de dispositivos ignorados.

26.2. ARCHIVO DE CONFIGURACIÓN Z/VM

Esto se aplica sólo bajo z/VM. En z/VM, usted puede usar el archivo de configuración en un disco con formato CMS. El propósito del archivo de configuración de CMS es ahorrar espacio en el archivo de parámetros al trasladar los parámetros que establecen la configuración de red inicial, el DASD, y la especificación de FCP, fuera del archivo de parámetros (consulte el [Sección 26.3, “Parámetros de instalación de red”](#)).

Cada línea del archivo de configuración contiene una variable única y su valor asociado, a continuación, la sintaxis de estilo de shell: **variable=valor** .

También debe añadir los parámetros **CMSDASD** y **CMSCONFFILE** al archivo de parámetros. Estos parámetros señalan el programa de instalación para el archivo de configuración:

CMSDASD=dirección_de_cmsdasd

Donde *dirección_de_cmsdasd* es el número de dispositivo para el disco de formato CMS que contiene el archivo de configuración. Usualmente el disco **A** del usuario CMS.

Por ejemplo: **CMSDASD=191**

CMSCONFFILE=archivo_de_configuración

Donde *archivo_de_configuración* es el nombre del archivo de configuración. Este valor se debe especificar en minúsculas. Se especifica en un formato de nombre de archivo Linux: **nombre_de_archivo_CMS.tipo_de_archivo_CMS**.

El archivo CMS **REDHAT CONF** se especifica como **redhat.conf**. El nombre de archivo CMS y cada tipo de archivo pueden tener ocho caracteres que siguen las convenciones CMS.

Por ejemplo: **CMSCONFFILE=redhat.conf**

26.3. PARÁMETROS DE INSTALACIÓN DE RED

Los siguientes parámetros pueden utilizarse para establecer automáticamente la red preliminar y pueden definirse bien sea en el archivo de parámetros o en el archivo de configuración CMS. Los parámetros en esta sección son los únicos parámetros que también pueden utilizarse en un archivo de configuración CMS. Los demás parámetros en las otras secciones deben especificarse en el archivo de parámetros.

NETTYPE= 'tipo'

Donde *tipo* debe ser alguno de los siguientes: **qeth**, **lcs**, o **ctc**. El predeterminado es **qeth**.

Elija **lcs** para:

- OSA-2 Ethernet/Token Ring
- OSA-Express Fast Ethernet en modo non-QDIO
- OSA-Express High Speed Token Ring en modo non-QDIO
- Gigabit Ethernet en modo non-QDIO

Elija **qeth** para:

- OSA-Express Fast Ethernet
- Gigabit Ethernet (incluyendo 1000Base-T)
- High Speed Token Ring
- HiperSockets
- ATM (ejecutando emulación LAN de Ethernet)

SUBCHANNELS= 'ID_bus_dispositivo'

Donde *ID_de_bus* es una lista separada por comas de los dos o tres ID de bus de dispositivo.

Suministra los ID de bus de dispositivo que se requieren para las diferentes interfaces de red:

```
qeth:
SUBCHANNELS='id_bus_dispositivo_lectura,id_bus_dispositivo_escritura,id_
bus_dispositivo_datos'
lcs or ctc:
SUBCHANNELS='id_bus_dispositivo_lectura,id_bus_dispositivo_escritura'
```

Por ejemplo (una declaración qeth SUBCHANNEL de muestra):

```
SUBCHANNELS='0.0.f5f0,0.0.f5f1,0.0.f5f2'
```

PORTNAME= 'osa_portname' , PORTNAME= 'nombredepuerto_lcs'

Esta variable soporta dispositivos OSA operando en modo qdio o en modo non-qdio.

Al usar el modo qdio (**NETTYPE= 'qeth'**), *nombre_de_puerto_osa* es el nombre de puerto especificado en el dispositivo OSA cuando opere en modo qeth.

Cuando se utilice el modo non-qdio (**NETTYPE= 'lcs'**), *número_de_puerto_lcs* se utiliza para pasar el número de puerto relativo como un entero decimal en el rango de 0 a 15.

PORTNO= 'númerodepuerto'

Puede añadir **PORTNO= '0'** (para usar el puerto 0) o **PORTNO= '1'** (para usar el puerto 1 de funcionalidades OSA con dos puertos por CHPID) al archivo de configuración CMS para evitar que se le pregunte por el modo.

LAYER2= 'valor'

Donde el *valor* puede ser **0** o **1**.

Use **LAYER2= '0'** para operar un OSA o dispositivo de HiperSockets en modo de capa 3 (**NETTYPE= 'qeth'**). Use **LAYER2= '1'** para modo de capa 2. Para dispositivos de red virtuales en z/VM esta configuración debe coincidir con la definición del GuestLAN o VSWITCH al cual el dispositivo está conectado.

Para usar servicios de red que funcionen en capa 2 (la capa de enlace de datos o su subcapa MAC) tal como DHCP, modo de capa 2, es una buena opción.

El controlador de dispositivo qeth predeterminado para dispositivos OSA es ahora modo de capa 2. Para continuar usando el predeterminado de modo de capa 3, establezca explícitamente **LAYER2= '0'**.

VSWITCH= 'valor'

Donde el *valor* puede ser **0** o **1**.

Especifique **VSWITCH= '1'** al conectarse a un z/VM VSWITCH o GuestLAN, o **VSWITCH= '0'** (o nada) al usar directamente OSA o HiperSockets reales conectados.

MACADDR= 'dirección_MAC'

Cuando especifique **LAYER2= '1'** y **VSWITCH= '0'**, opcionalmente use este parámetro para especificar la dirección MAC. Linux necesita seis octetos separados por dos puntos y dígitos hexadecimales en minúsculas. Observe que es diferente a la notación z/VM, por lo tanto tenga cuidado al copiar y pegar información de z/VM.

Si especifica **LAYER2= '1'** and **VSWITCH= '1'**, no debe especificar **MACADDR**, porque z/VM asigna una dirección MAC única a los dispositivos de red en modo de capa 2.

CTCPR0T= 'valor'

Donde *valor* puede ser **0**, **1**, o **3**.

Especifica el protocolo CTC para **NETTYPE= 'ctc'**. El predeterminado es **0**.

HOSTNAME= 'cadena'

Donde *cadena* es el nombre de host de la instancia recién instalada.

IPADDR= 'IP'

Donde *IP* es la dirección IP de la nueva instancia de Linux.

NETMASK= 'máscaradered'

Donde *netmask* es la máscara de la red.

La netmask soporta la sintaxis de un número entero de prefijo (De 1 a 32) como se especifica en IPv4 *rutas entredominios son clase* (CIDR). Por ejemplo, puede especificar **24** en lugar de **255.255.255.0**, o **20** en lugar de **255.255.240.0**.

GATEWAY= 'gw'

Donde *gw* es la dirección IP de puerta de enlace para este dispositivo de red.

MTU= 'mtu'

Donde *mtu* es la *Unidad de transmisión máxima* (MTU) para este dispositivo.

DNS= 'servidor1:servidor2:términos_adicionales_de_servidor:servidorN'

Donde '*servidor1:servidor2:términos_adicionales_de_servidor:servidorN*' es una lista de servidores DNS, separados por dos puntos. Por ejemplo:

```
DNS= '10.1.2.3:10.3.2.1'
```

SEARCHDNS= 'dominioain1:dominio2:términos_adicionales_dns:dominioN'

Donde '*dominio1:dominio2:términos_adicionales_dns:dominioN*' es una lista de los dominios de búsqueda, separados por dos puntos. Por ejemplo:

```
SEARCHDNS= 'subdominio.dominio:dominio'
```

Solamente necesita especificar **SEARCHDNS=** si especifica el parámetro **DNS=**.

DASD=

Define el DASD o el rango de DASD para configurar la instalación. Para obtener una descripción detallada de la sintaxis, consulte la opción de módulo de controlador de dispositivo **dasd_mod** en el capítulo sobre controladores de dispositivos DASD en *Linux en controladores de dispositivos System z, funcionalidades y comandos en Red Hat Enterprise Linux 6*.

Linuxrc soporta una lista separada por comas de ID de bus de controladores de rangos con los atributos opcionales **ro**, **diag**, **erplog**, y **failfast**. También puede abreviar los ID de bus de dispositivo a números de dispositivos despojados con ceros. Cualquier atributo opcional debe ir separado por dos puntos y entre paréntesis. Los atributos opcionales siguen un ID de bus de dispositivo o un rango de ID de bus de dispositivo.

La única opción soportada es **autodetect**. Ésta no soporta la especificación de DASD no existentes con el fin de reservar los nombres de dispositivos de kernel para una futura adición de DASD. Use nombres de dispositivos de DASD persistentes (por ejemplo **/dev/disk/by-path/. . .**) para permitir la adición transparente de discos más adelante. Otras opciones globales tales como **probeonly**, **nopav** o **nofcx** no están soportadas por **linuxrc**.

Especifique únicamente aquellos DASD que realmente necesite instalar su sistema. Todos los DASD sin formato deben ser formateados después de una confirmación en el instalador (consulte la [Sección 23.6.1.1, “Formato de DASD nivel bajo”](#)). Añada los DASD de datos que no se necesiten para el sistema de archivos raíz o la partición **/boot** después de la instalación como se describió en el [Sección 25.1.3.2, “Los DASD que no hacen parte del sistema de archivos raíz”](#).

Para entornos FCP únicamente, especifique **DASD= 'none'**.

Por ejemplo:

```
DASD='eb1c,0.0.a000-0.0.a003,eb10-eb14(diag),0.0.ab1c(ro:diag)'
```

FCP_n='ID_bus_dispositivo WWPN FCP_LUN'

Donde:

- *n* es por lo general un valor de entero (por ejemplo **FCP_1** o **FCP_2**) pero puede ser cualquier cadena con caracteres alfabéticos o numéricos o minúsculas.
- *ID_de_bus_de_dispositivo* especifica el ID de bus de dispositivo del dispositivo FCP que representa el *host bus adapter* (HBA) (Por ejemplo, **0.0.fc00** para dispositivo fc00).
- *WWPN* es el nombre de puerto universal utilizado para enrutamiento (suele estar junto con multirutas) y es un valor hexadecimal de 16 dígitos (Por ejemplo **0x50050763050b073d**).
- *FCP_LUN* se refiere a la unidad lógica de almacenamiento y se especifica como un valor hexadecimal de 16 dígitos seguido de ceros a la derecha (Por ejemplo, **0x4020400100000000**).

Estas variables sirven en sistemas con dispositivos FCP para activar FCP LUN tales como discos SCSI. FCP LUN adicionales pueden ser activados durante la instalación de modo interactivo o por medio de un archivo kickstart. No hay una pregunta interactiva para FCP en linuxrc. Un valor de ejemplo puede ser parecido al siguiente:

```
FCP_1='0.0.fc00 0x50050763050b073d 0x4020400100000000'
```

IMPORTANTE

Cada uno de los valores utilizados en los parámetros FCP (Por ejemplo **FCP_1** o **FCP_2**) son específicos de sitio y son por lo general suministrados por el administrador de almacenamiento FCP.

El programa de instalación le pedirá al usuario cualquier parámetro requerido que no se haya especificado en el archivo de parámetros o de configuración excepto para FCP_n.

26.4. VNC Y PARÁMETROS X11

Los siguientes parámetros pueden ser definidos en un archivo de parámetros pero no funcionan en un archivo de configuración CMS. Con estos parámetros puede controlara qué interfaz será utilizada para **anaconda**.

Para utilizar una interfaz de usuario X11 sin X11 forwarding, especifique el siguiente parámetro X11:

display=IP/nombredehost:display

Establece un nombre de host o dirección IP y la pantalla X11 dónde el instalador debe conectarse y mostrar su interfaz de usuario gráfico.

Para usar un servidor VNC en lugar de una interfaz de usuario X11, especifique los siguientes parámetros VNC:

vnc

Especificar **vnc** para usar la interfaz de usuario gráfica VNC más adelante en el proceso de instalación.

vncpassword=

Este parámetro establece la contraseña utilizada para conectar al servidor de VNC. El parámetro de contraseña es opcional. Si no se utiliza, el servidor VNC no usa una contraseña y cualquiera podrá conectarse al servidor VNC.

vncconnect=IP/nombredehost[:puerto]

Cuando se utiliza además de **vnc** y **vncpassword=**, este parámetro opcional especifica el nombre de host o dirección IP (y opcionalmente un puerto TCP) donde un cliente VNC se está ejecutando en modo de escucha. El instalador se conecta y muestra su interfaz de usuario gráfica en el cliente VNC.

26.5. PARÁMETROS DE CARGADOR

Los siguientes parámetros pueden ser definidos en un archivo de parámetros pero no funcionar en un archivo de configuración CMS.

Para automatizar las pantallas de cargador, especifique los siguientes parámetros:

lang=language

Estable el idioma de la interfaz de usuario del instalador, por ejemplo, **en** para Inglés o **de** para Alemán. De esta manera se automatiza la respuesta para **Elegir un idioma** (consulte la [Sección 22.3, “Selección del idioma”](#)).

repo=installation_source

Configura la fuente de instalación para que sea accedida en etapa 2 como también el repositorio con los paquetes que van a ser instalados. Así se automatiza la respuesta a **Método de instalación** (consulte la [Sección 22.4, “Método de instalación”](#)).

26.6. INSTALACIONES KICKSTART PARA PARÁMETROS

Los siguientes parámetros pueden ser definidos en un archivo de parámetros pero no funcionar en un archivo de configuración CMS.

ks=URL

Hace referencia al archivo kickstart, el cual por lo general reside en la red para instalaciones de Linux en System z. Remplace *URL* por la ruta completa incluyendo el nombre de archivo Kickstart. Este parámetro activa la instalación automática con kickstart. Consulte la [Sección 28.4, “Automatización de la Instalación con Kickstart”](#) y [Sección 32.10, “Inicio de una instalación Kickstart”](#) para obtener mayores detalles.]

RUNKS=valor

Donde *valor* se define como *1* si desea ejecutar el cargador de modo automático en la consola de Linux sin necesidad de registrarse en la red con SSH. Para usar **RUNKS=1**, la consola debe soportar una pantalla completa o si no la opción **cmdline** será utilizada. La última se aplica para los 3270 mensajes de terminal bajo z/VM o consola de mensajes de sistema operativo para LPAR.

Recomendamos **RUNKS=1** para instalaciones automáticas con kickstart. Cuando **RUNKS=1** está configurado, **linuxrc** continúa automáticamente en caso de errores de parámetros y no interrumpe instalaciones desatendidas por solicitar interacción de usuario.

Excluya el parámetro o de lo contrario especifique **RUNKS=0**.

cmdline

Cuando ***cmdline*** se especifica, salida en terminales en modo de línea (tales como 3270 bajo z/VM o mensajes de sistema operativo para LPAR) se vuelve legible, ya que el instalador desactiva las secuencias de terminal de escape que sólo se aplican a consolas como UNIX. Esto requiere instalación con un archivo kickstart que responda a todas las preguntas, ya que el instalador no soporta entrada interactiva de usuario en modo ***cmdline***.

Asegúrese de que su archivo kickstart contenga todos los parámetros requeridos antes de usar las opciones **RUNKS** o ***cmdline***. Consulte el [Capítulo 32, Instalaciones Kickstart](#)

26.7. PARÁMETROS MISCELÁNEOS

Los siguientes parámetros pueden ser definidos en un archivo de parámetros pero no funcionar en un archivo de configuración CMS.

askmethod

No use en un DVD detectado en forma automática como una fuente de instalación, sino averigüe el método de instalación para especificar manualmente la fuente de instalación. Este parámetro es útil si arrancó desde un DVD conectado a FCP pero desea continuar con otra fuente de instalación, por ejemplo en la red o en un disco duro local.

mediacheck

Se enciende en pruebas de una fuente de instalación basada en ISO; por ejemplo, cuando reinicie desde un DVD conectado a FCP o mediante ***repo=*** con un ISO en disco duro local o montado con NFS.

nopath

Inhabilita soporte para dispositivos multirutas.

proxy=[protocol://][username[:password]@]host[:port]

Especifica un proxy para usar con la instalación en HTTP, HTTPS, o FTP.

rescue

Arranca en un sistema de rescate ejecutándose desde un ramdisk que puede utilizarse para corregir y restaurar un sistema instalado.

stage2=URL

Especifica una ruta para un archivo ***install.img*** en lugar de para una fuente de instalación. Por lo demás, sigue la misma sintaxis de ***repo=***. Si ***stage2*** se especifica, tiene precedencia sobre los otros métodos de búsqueda de ***install.img***. De otra manera, ***anaconda*** intenta primero hallar el ***install.img*** en cualquier DVD existente y luego desde el sitio dado por ***repo=*** o ***method=***.

Si sólo ***stage2=*** es dado sin ***repo=*** o ***method=***, ***anaconda*** usará cualquier repositorio del sistema instalado que haya sido activado de forma predeterminada para instalación.

`syslog=IP/hostname[:port]`

Hace que el instalador envíe un registro de mensajes para servidor syslog remoto.

Los parámetros de arranque descritos aquí son los más útiles para instalaciones y solución de problemas en System z, pero sólo un subconjunto de los que inciden en el instalador. Consulte el [Capítulo 28, Opciones de arranque](#) para obtener una lista de parámetros de arranque de instalador más completa.

26.8. ARCHIVO DE PARÁMETRO DE MUESTRA Y ARCHIVO DE CONFIGURACIÓN CMS

Para cambiar el archivo de parámetros, comienza por extender el archivo distribuido **`generic.prm`**.

Ejemplo de archivo **`generic.prm`**:

```
root='/dev/ram0' ro ip='off' ramdisk_size='40000'
cio_ignore='all,!0.0.0009'
CMSDASD='191' CMSCONFFILE='redhat.conf'
vnc
```

Ejemplo del archivo **`redhat.conf`** que configura un dispositivo de red QETH (al que apunta **`CMSCONFFILE`** en **`generic.prm`**):

```
NETTYPE='qeth'
SUBCHANNELS='0.0.0600,0.0.0601,0.0.0602'
PORTNAME='FOOBAR'
PORTNO='0'
LAYER2='1'
MACADDR='02:00:be:3a:01:f3'
HOSTNAME='foobar.systemz.example.com'
IPADDR='192.168.17.115'
NETMASK='255.255.255.0'
GATEWAY='192.168.17.254'
DNS='192.168.17.1'
SEARCHDNS='systemz.example.com:example.com'
DASD='200-203'
```

CAPÍTULO 27. REFERENCIAS DE IBM SYSTEM Z

27.1. PUBLICACIONES DE IBM SYSTEM Z

Versiones actuales de publicaciones de Linux en System z se pueden hallar en http://www.ibm.com/developerworks/linux/linux390/documentation_red_hat.html. Incluyen:

IBM . 2010. ***Controladores de dispositivos en System z, funcionalidades y comandos en Red Hat Enterprise Linux 6***. SC34-2597.

IBM . 2010. ***Linux en System z uso de herramientas Dump en Red Hat Enterprise Linux***. SC34-2607.

IBM . 2009. ***Linux en System z Cómo utilizar dispositivos SCSI conectados a FC con Linux en System z***. SC33-8413.

IBM . 2010. ***Cómo utilizar tecnología de Ejecutar-en-sitio con Linux en z/VM***. SC34-2594.

IBM . 2009. ***Linux en System z Cómo configurar un entorno de servidor de terminal en z/VM***. SC34-2596.

IBM . 2009. ***Linux en System z Versión 2 de referencia de programador libica*** . SC34-2602.

IBM . 2008. ***Linux en System z Cómo mejorar el rendimiento con PAV***. SC33-8414.

IBM . 2008. ***z/VM Iniciar con Linux en System z***. SC24-6194.

27.2. IBM REDBOOKS PARA SYSTEM Z

Versiones actuales de Redbooks se pueden hallar en <http://www.ibm.com/redbooks>. Incluyen:

Publicaciones introductorias

IBM Redbooks . 2007. ***Introducción al nuevo marco general: z/VM Basics***. SG24-7316.

IBM Redbooks . 2008. ***z/VM y Linux en IBM System z El Libro de cocina sobre Virtualización para Red Hat Enterprise Linux 5.2***. SG24-7492.

IBM Redbooks . 2009. ***Migración práctica para Linux en System z***. SG24-7727.

Rendimiento y alta disponibilidad

IBM Redbooks . 2008. ***Linux en IBM System z: Medida de rendimiento y ajuste***. SG24-6926.

IBM Redbooks . 2009. ***Alcanzando alta disponibilidad en Linux para System z con el lanzamiento Linux-HA 2***. SG24-7711.

Seguridad

IBM Redbooks . 2010. ***Seguridad para Linux en System z***. SG24-7728.

IBM Redbooks . 2006. ***Uso de adaptadores criptográficos para servidores de Web con Linux en IBM System z9 y zSeries***. REDP-4131.

Red

IBM Redbooks . 2009. **Manual de conectividad de IBM System z**. SG24-5444.

IBM Redbooks . 2009. **Guía de implementación OSA Express**. SG24-5948.

IBM Redbooks . 2007. **Guía de implementación HiperSockets**. SG24-6816.

IBM Redbooks . 2007. **Protocolo de canal de fibra para Linux y z/VM en IBM System z**. SG24-7266.

27.3. RECURSOS EN LÍNEA

Para publicaciones de z/VM, consulte <http://www.ibm.com/vm/library/> .

Para información de conectividad de E/S para System z, consulte <http://www.ibm.com/systems/z/connectivity/> .

Para información de coprocesador criptográfico System z, consulte <http://www.ibm.com/security/cryptocards/> .

Brad Hinson y Mike MacIsaac. **Cómo compartir y mantener RHEL 5.3 Linux bajo z/VM**. <http://www.linuxvm.org/Present/misc/ro-root-RH5.pdf>.

PARTE IV. OPCIONES AVANZADAS DE INSTALACIÓN

Esta parte del *Manual de instalación de Red Hat Enterprise Linux* trata acerca de aspectos más complejos y métodos pocos comunes de instalar Red Hat Enterprise Linux, incluyendo:

- Opciones de arranque.
- instalación sin ningún medio.
- instalación a través de VNC.
- utilizando **kickstart** para automatizar el proceso de instalación.

CAPÍTULO 28. OPCIONES DE ARRANQUE

El sistema de instalación de Red Hat Enterprise Linux incluye un rango de funciones u opciones para administradores. Para usar opciones de arranque, ingrese **linux opción** en el indicador de **boot**:

Para acceder al indicador **boot**: en un sistema que muestra una pantalla de arranque gráfica, presione la tecla **Esc** mientras que aparece la pantalla de arranque gráfica.

Si especifica más de una opción, separe cada una con un espacio. Por ejemplo:

```
linux opción1 opción2 opción3
```

NOTA

Los discos de instalación y de *rescate* pueden arrancar en *modo de rescate*, o cargar el sistema de instalación. Para más información sobre discos de rescate y modo de rescate, consulte la [Sección 28.6.2, “Cómo arrancar el equipo en modo de rescate”](#).

28.1. CONFIGURACIÓN DEL SISTEMA DE INSTALACIÓN EN EL MENÚ DE ARRANQUE

Puede utilizar el menú de arranque para especificar un número de configuraciones para el sistema de instalación, incluyendo:

- idioma
- Resolución de pantalla
- Tipo de interfaz
- Método de instalación
- Configuración de red

28.1.1. Especificación del Idioma

Para configurar el idioma tanto para el proceso de instalación como para el sistema final, especifique el código ISO para ese idioma con la opción **lang**. Use la opción **keymap** para configurar el diseño de teclado correcto.

Por ejemplo, los códigos ISO **e1_GR** y **gr** identifican el idioma Griego y el diseño de teclado Griego:

```
linux lang=e1_GR keymap=gr
```

28.1.2. Configuración de la interfaz

Para usar una resolución de pantalla específica, ingrese **resolution=configuración** como opción de arranque. Por ejemplo, para fijar la resolución a 1024x768, ingrese:

```
linux resolution=1024x768
```

Para ejecutar el proceso de instalación en modo de **texto**, ingrese:

```
linux text
```

Para habilitar soporte para una consola serial , ingrese **serial** como una opción adicional.

Utilice **display=ip:0** para permitir reenvío remoto del monitor. En este comando, *ip*, debe ser remplazado por la dirección IP del sistema sobre el cual se desea que aparezca el monitor.

En el sistema en el que desea que aparezca el monitor, debe ejecutar el comando **xhost +remotehostname**, donde *remotehostname* es el nombre del equipo donde está funcionando el monitor original. Utilizar el comando **xhost +remotehostname** restringe el acceso al monitor remoto y no permite accesos ni de usuarios ni de algún otro sistema que no haya sido específicamente autorizado para el acceso remoto.

28.1.3. Actualización de Anaconda

Puede instalar Red Hat Enterprise Linux con una versión más reciente del programa de instalación **anaconda** que la que posee el disco de instalación que está utilizando.

La opción de arranque

```
linux updates
```

Presenta un indicador que le solicita una imagen de disco que contiene actualizaciones de **anaconda**. No necesita especificar esta opción, si está realizando una instalación vía red, y ya ha ubicado el contenido de la imagen de actualizaciones en **rhupdates/** en el servidor.

Para cargar las actualizaciones de **anaconda** desde un lugar de la red, utilice:

```
linux updates=
```

seguido por la URL para poder encontrar dónde están almacenadas las actualizaciones.

28.1.4. Especificación del método de instalación

Use la opción **askmethod** para mostrar menús adicionales que le permitirán especificar los métodos de instalación y la configuración de red. Puede también configurar el método de instalación y los valores de red en el indicador **boot** :

Para especificar el método de instalación desde el indicador **boot** : , utilice la opción **repo**. Vaya a la [Tabla 28.1, “Métodos de Instalación”](#) para conocer los métodos de instalación soportados.

Tabla 28.1. Métodos de Instalación

Método de instalación	Formato de opción
Unidad de DVD	repo=cdrom:dispositivo
Disco duro	repo=hd:dispositivo/path
Servidor HTTP	repo=http://host/ruta
Servidor HTTPS	repo=https://host/ruta

Método de instalación	Formato de opción
Servidor FTP	repo=ftp://nombredeusuario:contraseña@host/ruta
Servidor NFS	repo=nfs:servidor:/ruta
Imágenes ISO en un servidor NFS	repo=nfsiso:servidor:/ruta

28.1.5. Especificación de los parámetros de red

Por lo general, **anaconda** le pedirá que configure una interfaz de red si se necesita durante la instalación. Sin embargo, puede proporcionar parámetros de red con opciones en el indicador **boot:** de la siguiente manera:

ip

La dirección IP para el sistema

netmask

La máscara de red para el sistema

gateway

La dirección IP de la puerta de enlace de red

dns

La dirección IP del servidor DNS de red

ksdevice

El dispositivo de red a usar con estos parámetros

Este ejemplo configura los parámetros de red para un sistema de instalación que usa la dirección IP **192.168.1.10** para interfaz **eth0**:

```
linux ip=192.168.1.10 netmask=255.255.255.0 gateway=192.168.1.1
dns=192.168.1.3 ksdevice=eth0
```

Si especifica la configuración de red y el dispositivo de red en el indicador **boot:**, estos parámetros se utilizan para el proceso de instalación y los cuadros de diálogos **Dispositivos de red** y **Configurar TCP e IP** no aparecerán.

28.2. HABILITACIÓN DE ACCESO REMOTO PARA EL SISTEMA DE INSTALACIÓN

Puede acceder a la interfaz gráfica o a las interfaces de texto para el sistema de instalación desde cualquier otro sistema. El acceso a una pantalla en modo de texto requiere **telnet**, el cual está instalado por defecto en sistemas de Red Hat Enterprise Linux. Para acceso remoto a una pantalla gráfica de un sistema de instalación, use el software de cliente que soporta el protocolo de pantalla VNC (Computación virtual en red).

**NOTA**

La de Red Hat Enterprise Linux incluye al cliente VNC **vncviewer**. Para obtener **vncviewer**, instale el paquete `tigervnc`.

El sistema de instalación soporta dos métodos para establecer una conexión VNC. Puede iniciar una instalación e ingresar manualmente a la pantalla gráfica con un cliente VNC en otro sistema. También, puede configurar el sistema de instalación para que se conecte automáticamente a un cliente de VNC en la red que esté ejecutándose en *modo de escucha*.

28.2.1. Habilitación del acceso remoto con VNC

Para habilitar acceso al sistema de instalación, ingrese dos opciones en el indicador:

```
linux vnc vncpassword=qwerty
```

La opción **vnc** habilita el servicio VNC. La opción **vncpassword** establece una contraseña para acceso remoto. El ejemplo mostrado arriba establece la contraseña como **qwerty**.

**NOTA**

La contraseña VNC debe ser de al menos seis caracteres de longitud.

Especifique el idioma, diseño de teclado y configuración de red para el sistema de instalación con las pantallas que siguen. Puede luego acceder a la interfaz gráfica a través de un cliente VNC. El sistema de instalación muestra la configuración de conexión correcta para el cliente VNC:

```
Starting VNC...
The VNC server is now running.
Please connect to computer.mydomain.com:1 to begin the install...
Starting graphical installation...
Press <enter> for a shell
```

A continuación, puede ingresar al sistema de instalación con un cliente VNC. Para ejecutar el cliente **vncviewer** en Red Hat Enterprise Linux, elija **Aplicaciones** → **Accesorios** → **Visor de VNC**, o escriba el comando **vncviewer** en una ventana de terminal. Ingrese el servidor y el número de pantalla en el diálogo de **Servidor VNC**. Por ejemplo, arriba, el **Servidor VNC** es **computador.midominio.com:1**.

28.2.2. Conexión del sistema de instalación a un Oyente VNC

Para tener el sistema de instalación conectada automáticamente al cliente VNC, primero inicie el cliente en modo de escucha. En sistemas de Red Hat Enterprise Linux, use la opción **-listen** para ejecutar **vncviewer** como un oyente. En una ventana de terminal, ingrese el comando:

```
vncviewer -listen
```

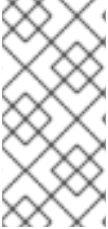

NOTA

Por defecto, **vncviewer** usa el puerto TCP 5500 cuando está en modo de escucha. Para permitir conexiones a este puerto desde otros sistemas, elija **Sistema** → **Administración** → **Cortafuego**. Seleccione **Otros puertos**, y **Agregar**. Ingrese **5500** en el campo **Puerto(s)**, y especifique **tcp** como el **Protocolo**.

Cuando el cliente esté activo en modo de escucha, inicie el sistema de instalación y ponga las opciones VNC en el indicador **boot :**. Además de las opciones **vnc** y **vncpassword**, use la opción **vncconnect** para especificar el nombre o número IP del sistema que tiene el cliente que está escuchando. Para especificar el puerto TCP para el oyente, agregue al nombre del sistema dos puntos ":" y el número de puerto .

Por ejemplo, para conectar a un cliente VNC en el sistema **escritorio.midominio.com** en el puerto 5500, ingrese lo siguiente en el indicador **boot :**

```
linux vnc vncpassword=qwerty vncconnect=desktop.mydomain.com:5500
```

28.2.3. Habilitación del acceso remoto con ssh

Para habilitar acceso remoto a una instalación en modo de texto, use la opción **sshd=1** en el indicador **boot :**

```
linux sshd=1
```

A continuación, puede conectarse al sistema de instalación con la herramienta **ssh**. El comando **ssh** requiere el nombre o dirección IP del sistema de instalación y la contraseña si especificó alguna (por ejemplo, en un archivo kickstart).

28.2.4. Cómo habilitar el acceso remoto con Telnet

Para habilitar acceso remoto a una instalación de modo texto, use la opción **telnet** en el indicador de **boot :**

```
linux text telnet
```

A continuación, puede conectarse al sistema de instalación con la herramienta **telnet**. El comando **telnet** requiere un nombre o dirección IP para el sistema de instalación:

```
telnet computer.mydomain.com
```

AVISO

Para asegurar el proceso de instalación, sólo use la opción **telnet** para instalar sistemas en redes con acceso restringido.

28.3. INGRESO A UN SISTEMA REMOTO DURANTE LA INSTALACIÓN

Por defecto, el proceso de instalación envía mensajes de registro a la consola a medida que se van generando. Puede especificar que dichos mensajes vayan a un sistema remoto que ejecuta un servicio *syslog*.

Para configurar el registro (logging) remoto, agregue la opción **syslog**. Especifique la dirección IP del sistema con el *syslog*, y el número de puerto UDP del servicio de *syslog* en ese sistema. Por defecto, los servicios *syslog* aceptan mensajes remotos en el puerto 514 con el protocolo UDP.

Por ejemplo, para conectar a un servicio de *syslog* en el sistema **192.168.1.20**, ingrese lo siguiente en el indicador **boot** :

```
linux syslog=192.168.1.20:514
```

28.3.1. Configuración de un servidor de registro

Red Hat Enterprise Linux usa **rsyslog** para proveer el servicio de *syslog*. La configuración por defecto de **rsyslog** rechaza mensajes desde sistemas remotos.

AVISO

La configuración de **rsyslog** de abajo no hace uso de ninguna de las medidas de seguridad disponibles en **rsyslog**. Los ciberpiratas pueden ralentizar o colgar sistemas que permitan acceso al servicio de registro, enviando grandes cantidades de mensajes de registros falsos. Además, los usuarios hostiles pueden interceptar y falsificar los mensajes enviados al servicio de registro en la red.

Para configurar un sistema Red Hat Enterprise Linux para que acepte mensajes de registro desde otros sistemas en la red, edite el archivo **/etc/rsyslog.conf**. Debe usar los privilegios de **root** para editar el archivo **/etc/rsyslog.conf**. Quite el comentario de las siguientes líneas eliminando el marcador que las precede:

```
$ModLoad imudp.so
$UDPServerRun 514
```

Reinicie el servicio **rsyslog** para aplicar los cambios:

```
su -c '/sbin/service rsyslog restart'
```

Ingresa la contraseña de **root** cuando se le solicite.

NOTA

Por defecto, el servicio de syslog escucha paquetes UDP en el puerto 514. Para permitir conexiones a este puerto desde otros sistemas, elija **Sistema** → **Administración** → **Cortafuego**. Seleccione **Otros puertos**, y **Agregar**. Ingrese **514** en el campo **Puerto(s)**, y especifique **udp** como **Protocolo**.

28.4. AUTOMATIZACIÓN DE LA INSTALACIÓN CON KICKSTART

Puede permitir que una instalación se ejecute mediante *Kickstart* especifica los parámetros para una instalación. Cuando el sistema de instalación arranca, lee el archivo Kickstart y lleva a cabo el proceso de instalación sin ninguna otra entrada de usuario.

NOTA

El proceso de instalación de Red Hat Enterprise Linux escribe automáticamente el archivo Kickstart que contiene los parámetros para el sistema instalado. Este archivo se guarda siempre como **/root/anaconda-ks.cfg**. Puede usarlo para repetir la instalación con valores idénticos, o modificar copias para especificar parámetros para otros sistemas.

IMPORTANTE

Firstboot no se ejecuta después de que un sistema ha sido instalado desde el archivo Kickstart a menos que se incluya un escritorio y un X Window System en la instalación e inicio de sesión gráfica. Se puede, especificar un usuario con la opción **user** en el archivo Kickstart antes de instalar sistemas adicionales desde éste (Consulte la [Sección 32.4, “Opciones de Kickstart”](#) para obtener más información) o ingresar al sistema instalado con una consola virtual como root y añadir usuarios con el comando **adduser**.

Red Hat Enterprise Linux incluye una aplicación gráfica para crear y modificar archivos Kickstart seleccionando las opciones que Ud. requiera. Use el paquete **system-config-kickstart** para instalar esta herramienta. Para cargar el editor Kickstart de Red Hat Enterprise Linux, elija **Aplicaciones** → **Herramientas del Sistema** → **Kickstart**.

Los archivos Kickstart listan los valores de instalación en texto plano, con una opción por línea. Este formato le permite modificar los archivos Kickstart sin un editor de textos, y escribir los scripts o aplicaciones que generen archivos Kickstart personalizados para sus sistemas.

Para automatizar el proceso de instalación con un archivo Kickstart, use la opción **ks** para especificar el nombre y la ubicación del archivo:

```
linux ks=location/kickstart-file.cfg
```

Puede usar los archivos Kickstart que están en el almacenamiento removible, un disco duro o en un servidor de red. Consulte la [Tabla 28.2, “Fuentes Kickstart”](#) para ver las fuentes de Kickstart soportadas.

Tabla 28.2. Fuentes Kickstart

Fuente Kickstart	Formato de opción
Unidad de DVD	ks=cdrom:/directorio/ks.cfg

Fuente Kickstart	Formato de opción
Disco duro	<code>ks=hd://device/directorio/ks.cfg</code>
Otro dispositivo	<code>ks=archivo://dispositivo/directorio/ks.cfg</code>
Servidor HTTP	<code>ks=http://server.mydomain.com/directorio/ks.cfg</code>
Servidor HTTPS	<code>ks=https://server.mydomain.com/directorio/ks.cfg</code>
Servidor FTP	<code>ks=ftp://server.mydomain.com/directorio/ks.cfg</code>
Servidor NFS	<code>ks=nfs:server.mydomain.com:/directorio/ks.cfg</code>

Para obtener un archivo Kickstart desde un script o aplicación en un servidor Web, especifique la URL de la aplicación con la opción **`ks=`**. Si agrega la opción **`kssendmac`**, la petición también envía cabeceras HTTP a la aplicación de Web. Su aplicación puede usar estas cabeceras para identificar el computador. Esta línea envía el pedido con cabeceras a la aplicación `http://servidor.midominio.com/kickstart.cgi`:

```
linux ks=http://server.mydomain.com/kickstart.cgi kssendmac
```

28.5. CÓMO MEJORAR EL SOPORTE DE HARDWARE

Por defecto, Red Hat Enterprise Linux intenta detectar automáticamente y configurar el soporte para todos los componentes de su equipo. Red Hat Enterprise Linux ofrece soporte a la mayoría del hardware en uso común con los *controladores* que se incluyeron en el sistema operativo. Para proveer soporte a dispositivos adicionales, puede proporcionar controladores adicionales durante o después del proceso de instalación.

28.5.1. Omisión de la detección automática de hardware

Para algunos modelos la detección automática de hardware puede fallar, o causar inestabilidad. En estos casos, necesitará inhabilitar la configuración automática para ese tipo de dispositivo, y realizar pasos adicionales para configurarlo manualmente después de que se complete el proceso de instalación.

NOTA

Vaya a las Notas de la Versión para información sobre cuestiones conocidas con dispositivos específicos.

Para omitir la detección automática de hardware, use una o más de las siguientes opciones:

Tabla 28.3. Opciones de hardware

Compatibilidad	Opción
Desactiva toda detección de hardware	<code>noprobe</code>

Compatibilidad	Opción
Inhabilita la detección de tarjeta de vídeo, teclado y ratón	headless
Inhabilita la transferencia de la información del teclado y del ratón para la etapa 2 del programa de instalación.	nopass
Use el controlador de vídeo básico VESA.	xdriver=vesa
Inhabilita el acceso de shell en consolas virtuales 2 durante la instalación	noshell
Inhabilita configuraciones avanzadas e interfaz (ACPI)	acpi=off
Inhabilita autodiagnósticos de CPU excepción de chequeo de máquina (MCE).	nomce
Inhabilita acceso de memoria no uniforme en la arquitectura AMD64	numa-off
Obliga al kernel a detectar una cantidad específica de memoria, donde xxx es un valor en megabytes	mem=xxxm
Habilita DMA sólo para unidades IDE y SATA	libata.dma=1
Inhabilita RAID asistido por BIOS	nodmraid
Inhabilita la detección de dispositivos Firewire	nofirewire
Inhabilita la detección de puerto paralelo	noparport
Inhabilita la detección de tarjeta PC (PCMCIA)	nopcmcia
Inhabilita todo sondeo de hardware de red	nonet

NOTA

La opción **isa** hace que el sistema muestre una pantalla de texto adicional al comienzo del proceso de instalación. Use esta pantalla para configurar los dispositivos ISA en su equipo.

IMPORTANTE

Otras opciones de inicialización de kernel no tienen un significado particular para **anaconda** y no afectan el proceso de instalación. Sin embargo, si utiliza estas opciones para iniciar la instalación del sistema, **anaconda** las mantendrá en la configuración del gestor de arranque.

28.6. CÓMO USAR LOS MODOS DE ARRANQUE DE MANTENIMIENTO

28.6.1. Verificar el medio de arranque

Puede probar la integridad de una fuente de instalación basada en ISO antes de usarla para instalar Red Hat Enterprise Linux. Estas fuentes incluyen DVD e imágenes ISO almacenadas en un servidor NFS. Compruebe que la integridad de una imagen ISO esté intacta antes de intentar la instalación para evitar problemas que suelen presentarse durante la instalación.

Red Hat Enterprise Linux le ofrece tres maneras de comprobar la integridad de las imágenes ISO:

- Seleccione **Aceptar** en el indicador para probar los medios antes de la instalación al arrancar desde un DVD de Red Hat Enterprise Linux.
- Inicie Red Hat Enterprise Linux con la opción **mediacheck**.

28.6.2. Cómo arrancar el equipo en modo de rescate

Puede arrancar un sistema Linux de línea de comandos ya sea desde o desde un disco de instalación de Red Hat Enterprise Linux en el computador. De este modo, puede usar las herramientas y funciones de un sistema Linux en ejecución para modificar o reparar sistemas que ya están instalados en su equipo.

El disco de rescate inicia el sistema en modo rescate por defecto. Para cargar el sistema de rescate con el primer disco de instalación, elija **Rescatar sistema instalado** en el menú de arranque.

Especifique el idioma, configuración de teclado y de red para el sistema de rescate con las pantallas que siguen. La pantalla final de configuración configura el acceso al sistema en el computador.

Por defecto, el modo de rescate conecta un sistema operativo al sistema de rescate bajo el directorio `/mnt/sysimage/`.

28.6.3. Actualizar el equipo

Una opción de inicio previa, **upgrade**, ha sido remplazada por una etapa en el proceso de instalación en la que el programa de instalación le pregunta si desea actualizar o reinstalar una versión anterior de Red Hat Enterprise Linux detectada en su sistema.

Sin embargo, puede ser que el programa de instalación no detecte correctamente la versión anterior de Red Hat Enterprise Linux si ha cambiado el contenido del archivo `/etc/redhat-release`. La opción de inicio **upgradeany** facilita la prueba realizada por el programa de instalación, y le permite actualizar la instalación de Red Hat Enterprise Linux que el programa de instalación no ha identificado correctamente.

CAPÍTULO 29. INSTALACIÓN SIN MEDIOS

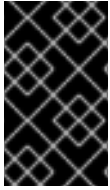

IMPORTANTE

Este procedimiento asume que ya está usando Red Hat Enterprise Linux u otra distribución de Linux relativamente moderna, y el gestor de **GRUB**. También asume que Ud. es un usuario con algo de experiencia en Linux.

Esta sección describe cómo instalar Red Hat Enterprise Linux en su sistema sin crear ningún medio físico adicional. En su defecto, puede usar el gestor de **GRUB** para iniciar el programa de instalación.

29.1. CÓMO EXTRAER LOS ARCHIVOS DE ARRANQUE

Para realizar una instalación sin medios o sin un servidor PXE, su sistema debe tener dos archivos almacenados localmente, un kernel y un disco de RAM inicial.

Copie los archivos **vmlinux** e **initrd.img** desde un DVD de Red Hat Enterprise Linux (o imagen DVD) en el directorio **/boot/**, renómbrellos como **vmlinux-install** y **initrd.img-install**. Debe tener privilegios de **root** para escribir archivos en el directorio **/boot/**.

29.2. EDITAR LA CONFIGURACIÓN DE GRUB

El gestor de arranque **GRUB** usa el archivo de configuración **/boot/grub/grub.conf**. Para configurar **GRUB** para que arranque desde los archivos nuevos, agregue una estanza a la configuración de **/boot/grub/grub.conf** que haga referencia a ellos.

Un párrafo mínimo de arranque luce como el siguiente listado:

```
title Installation
    root (hd0,0)
    kernel /vmlinux-install
    initrd /initrd.img-install
```

Puede desear agregar opciones al final de la línea de **kernel** de la estanza de arranque. Estas opciones establecen las opciones preliminares en **Anaconda**, la cual es normalmente configurada de manera interactiva por el usuario. Para obtener una lista de todas las opciones de arranque del instalador disponibles, consulte el [Capítulo 28, Opciones de arranque](#).

Las siguientes opciones son generalmente útiles para instalaciones sin medios:

- **ip=**
- **repo=**
- **lang=**
- **keymap=**
- **ksdevice=** (si la instalación requiere una interfaz distinta a eth0)
- **vnc** y **vncpassword=** para una instalación remota

cuando haya terminado, cambie la opción predeterminada **default** en **/boot/grub/grub.conf** para que apunte al nuevo párrafo que agregó:

```
default 0
```

29.3. ARRANCAR LA INSTALACIÓN

Reinicie el sistema. **GRUB** arrancará el kernel de instalación y el disco RAM, incluyendo cualquier opción que haya configurado. Puede ahora ir al capítulo apropiado en esta guía para el siguiente paso. Si elige instalar remotamente mediante VNC, consulte la [Sección 28.2, “Habilitación de acceso remoto para el sistema de instalación”](#) para obtener asistencia en la conexión a un sistema remoto.

CAPÍTULO 30. PREPARACIÓN DE UN SERVIDOR DE INSTALACIÓN

Se deben ejecutar los pasos siguientes para prepararse para una instalación PXE:

1. Configure el servidor de red (NFS, FTP, HTTP, HTTPS) para exportar el árbol de instalación.
2. Configurar los archivos necesarios en el servidor **tftp** para inicializar PXE.
3. Configure cuáles hosts tienen permitido arrancar desde la configuración PXE.
4. Iniciar el servicio **tftp**
5. Configure DHCP.
6. Arranque el cliente e inicie la instalación.

30.1. CONFIGURACIÓN DEL NETWORK SERVER

Primero, configure un servidor NFS, FTP, HTTP o HTTPS para exportar el árbol completo de instalación para la versión y variante de Red Hat Enterprise Linux a instalar. Consulte la [Sección 4.1, “Preparación para una instalación de red”](#) para ver las instrucciones en detalle.

30.2. CONFIGURACIÓN DEL ARRANQUE PXE

El siguiente paso es copiar los archivos necesarios para iniciar la instalación, en el servidor **tftp**, de modo que puedan ser encontrados cuando el cliente los necesite. El servidor **tftp**, generalmente es el mismo servidor que el servidor de red, exportando el árbol de instalación.

La configuración BIOS y EFI se diferencian para este procedimiento.

30.2.1. Configuración para BIOS

1. Si **tftp-server** aún no ha sido instalado, ejecute **yum install tftp-server**.
2. En el archivo de configuración **tftp-server** en **/etc/xinet.d/tftp**, cambie el parámetro **disabled** de **yes** a **no**.
3. Configure su servidor DHCP para usar las imágenes de arranque empaquetadas con SYSLINUX. (Si no tiene un servidor DHCP instalado, consulte el capítulo titulado *Servidores DHCP* en la *Guía de Implementación de Red Hat Enterprise Linux*).

Una muestra de configuración en **/etc/dhcp/dhcpd.conf** se podría ver así:

```
option space pxelinux;
option pxelinux.magic code 208 = string;
option pxelinux.configfile code 209 = text;
option pxelinux.pathprefix code 210 = text;
option pxelinux.reboottime code 211 = unsigned integer 32;

subnet 10.0.0.0 netmask 255.255.255.0 {
    option routers 10.0.0.254;
    range 10.0.0.2 10.0.0.253;
```

```

class "pxeclients" {
    match if substring (option vendor-class-
    identifier, 0, 9) = "PXEClient";
    next-server 10.0.0.1;

    if option arch = 00:06 {
        filename "pxelinux/bootia32.efi";
    } else if option arch = 00:07 {
        filename "pxelinux/bootx64.efi";
    } else {
        filename "pxelinux/pxelinux.0";
    }
}

host example-ia32 {
    hardware ethernet XX:YY:ZZ:11:22:33;
    fixed-address 10.0.0.2;
}

```

4. Necesita el archivo **pxelinux.0** del paquete SYSLINUX en el archivo de imagen ISO. Para acceder, ejecute los siguientes comandos como root:

```

mount -t iso9660 /path_to_image/name_of_image.iso /mount_point -o
loop,ro
cp -pr /mount_point/Packages/syslinux-version-architecture.rpm
/publicly_available_directory
umount /mount_point

```

Extraiga el paquete:

```

rpm2cpio syslinux-version-architecture.rpm | cpio -dimv

```

5. Cree un directorio **pxelinux** dentro de **tftpboot** y copie **pxelinux.0** dentro de él:

```

mkdir /var/lib/tftpboot/pxelinux
cp /publicly_available_directory/usr/share/syslinux/pxelinux.0
/var/lib/tftpboot/pxelinux

```

6. Cree un directorio **pxelinux.cfg** dentro de **pxelinux**:

```

mkdir /var/lib/tftpboot/pxelinux/pxelinux.cfg

```

7. Añada un archivo de configuración a este directorio. El archivo debe llamarse **default** o según la dirección IP. Por ejemplo, si la dirección IP de la máquina es 10.0.0.1, el nombre de archivo sería **0A000001**.

Un ejemplo de archivo de configuración en

/var/lib/tftpboot/pxelinux/pxelinux.cfg/default se vería así:

```

default vesamenu.c32
prompt 1
timeout 600

```

```
display boot.msg

label linux
    menu label ^Install or upgrade an existing system
    menu default
    kernel vmlinuz
    append initrd=initrd.img
label vesa
    menu label Install system with ^basic video driver
    kernel vmlinuz
    append initrd=initrd.img xdriver=vesa nomodeset
label rescue
    menu label ^Rescue installed system
    kernel vmlinuz
    append initrd=initrd.img rescue
label local
    menu label Boot from ^local drive
    localboot 0xffff
label memtest86
    menu label ^Memory test
    kernel memtest
    append -
```

Para obtener instrucciones sobre cómo especificar la fuente de instalación, consulte la [Sección 7.1.3, “Opciones de arranque adicionales”](#)

8. Copie la imagen de inicio en su directorio de root **tftp**:

```
cp /boot/grub/splash.xpm.gz /var/lib/tftpboot/pxelinux/splash.xpm.gz
```

9. Copie las imágenes de arranque en su directorio de root **tftp** :

```
cp /path/to/x86_64/os/images/pxeboot/{vmlinuz,initrd.img}
/var/lib/tftpboot/pxelinux/rawhide-x86_64/
```

10. Reinicie el sistema y seleccione el dispositivo de red cuando su dispositivo de arranque lo solicite.

30.2.2. Configuración para EFI

1. Si **tftp-server** aún no está instalado, ejecute **yum install tftp-server**.
2. En el archivo de configuración **tftp-server** en **/etc/xinet.d/tftp**, cambie el parámetro **disabled** de **yes** a **no**.
3. Cree una ruta de directorio dentro de **tftpboot** para las imágenes de arranque EFI y luego cópielas de su directorio de arranque:

```
mkdir /var/lib/tftpboot/pxelinux
mkdir /var/lib/tftpboot/pxelinux/bootx64.efi
cp /boot/efi/EFI/redhat/grub.efi
/var/lib/tftpboot/pxelinux/bootx64.efi
```

- Configure su servidor DHCP para usar las imágenes de arranque EFI empaquetadas con GRUB. (Si no tiene el servidor DHCP instalado, consulte el capítulo *Servidores DHCP* en la *Guía de implementación de Red Hat Enterprise Linux*.)

Un ejemplo de configuración en `/etc/dhcp/dhcpd.conf` se podría ver así:

```
option space PXE;
option PXE.mtftp-ip      code 1 = ip-address;
option PXE.mtftp-cport   code 2 = unsigned integer 16;
option PXE.mtftp-sport   code 3 = unsigned integer 16;
option PXE.mtftp-tmout   code 4 = unsigned integer 8;
option PXE.mtftp-delay   code 5 = unsigned integer 8;
option arch code 93 = unsigned integer 16; # RFC4578

subnet 10.0.0.0 netmask 255.255.255.0 {
    option routers 10.0.0.254;
    range 10.0.0.2 10.0.0.253;

    class "pxeclients" {
        match if substring (option vendor-class-
            identifier, 0, 9) = "PXEClient";
        next-server 10.0.0.1;

        if option arch = 00:06 {
            filename "pxelinux/bootia32.efi";
        } else if option arch = 00:07 {
            filename "pxelinux/bootx64.efi";
        } else {
            filename "pxelinux/pxelinux.0";
        }
    }

    host example-ia32 {
        hardware ethernet XX:YY:ZZ:11:22:33;
        fixed-address 10.0.0.2;
    }
}
```

- Cree un directorio **pxelinux.cfg** dentro de **pxelinux**:

```
mkdir /var/lib/tftpboot/pxelinux/pxelinux.cfg
```

- Añada un archivo de configuración a este directorio. El archivo debe llamarse **efidefault** o dirección IP. Por ejemplo, si su dirección IP de la máquina es 10.0.0.1, el nombre del archivo sería **0A000001**.

Un ejemplo de archivo de configuración en `/var/lib/tftpboot/pxelinux/pxelinux.cfg/efidefault` se vería así:

```
default=0
timeout=1
splashimage=(nd)/splash.xpm.gz
hiddenmenu
title RHEL
```

```
root (nd)
kernel /rawhide-x86_64/vmlinuz
initrd /rawhide-x86_64/initrd.img
```

Para obtener instrucciones sobre cómo especificar la fuente de instalación, consulte la [Sección 7.1.3, “Opciones de arranque adicionales”](#)

7. Copie la imagen de inicio en su directorio de root **tftp**:

```
cp /boot/grub/splash.xpm.gz /var/lib/tftpboot/pxelinux/splash.xpm.gz
```

8. Copie las imágenes de arranque en su directorio de root **tftp** :

```
cp /path/to/x86_64/os/images/pxeboot/{vmlinuz,initrd.img}
/var/lib/tftpboot/pxelinux/rawhide-x86_64/
```

9. Reinicie el sistema y seleccione el dispositivo de red cuando su dispositivo de arranque lo solicite.

30.3. INICIO DEL SERVIDOR **TFTP**

En el servidor DHCP verifique que el paquete **tftp-server** esté instalado con el comando **rpm -q tftp-server**.

tftp es un servicio basado en **xinetd**, inicie con los siguientes comandos:

```
/sbin/chkconfig --level 345 xinetd on
/sbin/chkconfig --level 345 tftp on
```

Estos comandos configuran los servicios **tftp** y **xinetd** para activarlos en el momento del arranque en los niveles de ejecución 3, 4 y 5.

30.4. AÑADIR UN MENSAJE DE ARRANQUE PERSONALIZADO

Como una opción, cambie **/tftpboot/linux-install/msgs/boot.msg** para utilizar en su lugar un mensaje de inicio personalizado.

30.5. REALIZAR LA INSTALACIÓN PXE

Para leer las instrucciones sobre cómo configurar la tarjeta de interfaz de la red con soporte PXE para arrancar desde la red, consulte la documentación para su NIC. Estas instrucciones varían de acuerdo a la tarjeta.

Después de que el sistema inicie el programa de instalación, consulte el [Capítulo 9, *Instalación utilizando Anaconda*](#).

CAPÍTULO 31. INSTALACIÓN MEDIANTE VNC

El instalador de Red Hat Enterprise Linux (**anaconda**) le ofrece dos modos interactivos de operación. El modo original es la interfaz en modo de texto. El modo más reciente usa GTK+ y se ejecuta en un entorno de ventanas X. Este capítulo explica cómo puede usar el modo de instalación gráfica en entornos donde no se dispone de una pantalla ni de dispositivos de entrada apropiados típicamente asociados con una estación de trabajo. Este escenario es normal en centros de datos, donde normalmente se instalan en archivadores y no tienen una pantalla, teclado o ratón. Además, muchos de esos sistemas no tienen incluso la posibilidad de conectarse a una pantalla gráfica. Dado que el hardware empresarial raramente necesita esa habilidad en un sistema físico, esta configuración de hardware es aceptable.

Incluso en estos entornos, sin embargo, el instalador gráfico prevalece como el método de instalación recomendado. El entorno en modo de texto carece de muchas de las capacidades que se encuentran en el modo gráfico. Muchos usuarios aún sienten que la interfaz en modo de texto les proporciona un poder adicional, o habilidades de configuración que la versión gráfica no posee. La verdad es todo lo contrario. Es mucho menor el esfuerzo puesto al servicio del desarrollo del entorno del modo texto, y elementos puntuales (por ejemplo la configuración LVM, diseño de particiones, selección de paquetes y configuración del gestor de arranque), han sido deliberadamente eliminados del entorno en modo texto. Las razones de ello son:

- Menor estado real de pantalla para crear interfaces de usuario similares a aquellas encontradas en el modo gráfico.
- Difícil soporte de internacionalización.
- Deseos de mantener una ruta de código de instalación interactiva única.

Anaconda por lo tanto incluye un modo de **Computación de Red Virtual** (VNC) que permite al modo gráfico del instalador ejecutarse a nivel local, pero visualizarse en un sistema conectado a la red. La instalación en el modo VNC le proporciona todas las opciones de instalación, incluso en situaciones en las que el sistema carece de pantalla o dispositivos de entrada.

31.1. VISOR DE VNC

La realización de una instalación de VNC requiere que un visor de VNC esté ejecutando en la estación de trabajo o en otro computador de terminal. El visor de VNC se puede instalar en:

- Su estación de trabajo
- Un portátil en un carro de fallos de centro de datos

VNC es software de código con licencia de software bajo la Licencia Publica General de GNU.

Los clientes de VNC están disponibles en los repositorios de la mayoría de las distribuciones de Linux. Utilice el gestor de paquetes de su preferencia para buscar un cliente para su distribución elegida. Por ejemplo, en Red Hat Enterprise Linux, instale el paquete `tigervnc`:

```
# yum install tigervnc
```

Una vez que haya verificado que tiene un visor VNC disponible, es hora de comenzar la instalación.

31.2. MODOS VNC EN ANACONDA

Anaconda ofrece dos modos de instalación VNC. El modo que seleccione dependerá de la configuración de red de su entorno.

31.2.1. Modo Directo

El modo VNC directo en anaconda es cuando un cliente inicia una conexión al servidor VNC que corre en anaconda. Anaconda le dirá cuándo iniciar esta conexión en el visor de VNC. El modo directo se puede activar por alguno de los siguientes comandos:

- Especifique **vnc** como argumento de arranque
- Especifique el comando **vnc** en el archivo kickstart a usar en la instalación.

Cuando active el modo VNC, anaconda completará la primera fase del instalador y luego iniciará VNC para correr el instalador gráfico. El instalador le mostrará un mensaje en la consola con el siguiente mensaje:

```
Running anaconda VERSION, the PRODUCT system installer - please wait...
```

Anaconda también le dirá su dirección IP y el número de pantalla a usar en su visor VNC. En este punto, necesitará iniciar el visor VNC y conectar al sistema destino para continuar la instalación. El visor de VNC le presentará a anaconda en modo gráfico.

Hay algunas desventajas al modo directo, que incluyen a:

- Se necesita acceso visual al sistema de consola para ver el número IP y el puerto al que conectar el visor VNC.
- Se necesita acceso interactivo al sistema de consola para completar la primera fase del instalador.

Si alguna de estas desventajas impiden de usar el modo VNC directo en anaconda, entonces el modo conexión es quizás más a la medida de su entorno.

31.2.2. Modo de Conexión

Ciertas configuraciones del cortafuego, o ciertas instancias en donde el sistema elegido está configurado de manera tal que obtenga una dirección IP, podría causar conflictos con el modo directo de VNC en anaconda. Sumado a esto, no podrá continuar con el proceso de instalación si no dispone de una consola en el sistema elegido, en donde ver la dirección IP a la que conectarse.

El modo de conexión de VNC cambia la forma en que VNC se inicia. En vez de que anaconda se inicie y espere a que Ud. se conecte, el modo de conexión VNC permite a anaconda conectarse automáticamente a su vista. No necesitará guardar la dirección IP del sistema destino en este caso.

Para activar el modo conexión de VNC, pase el parámetro de arranque **vnconnect**:

```
boot: linux vnconnect=HOST
```

Remplace HOST por la dirección IP del visor de VNC o el nombre de host DNS. Antes de iniciar el proceso de instalación en el sistema destino, inicie el visor VNC y déjelo en espera de una conexión entrante.

Comience la instalación y cuando el VNC muestre el instalador gráfico, estará listo para iniciar.

31.3. INSTALACIÓN MEDIANTE VNC

Ahora que tiene instalado una aplicación de visor VNC y seleccionado el modo VNC en Anaconda, está listo para comenzar la instalación.

31.3.1. Ejemplo de Instalación

La forma más fácil de realizar una instalación usando VNC es conectar otra computadora directamente al puerto de red del sistema destino. El portátil usado en los centros de datos normalmente cumplen este rol. Si está realizando una instalación de esta manera, asegúrese de seguir estos pasos:

1. Conecte el portátil, o cualquier otro equipo al sistema elegido utilizando un cable cruzado. Si está utilizando cables comunes, asegúrese de conectar ambos sistemas mediante un pequeño terminal o interruptor. Las interfaces más recientes de Ethernet detectan automáticamente si necesitan un cable cruzado o no, de manera que se puedan conectar ambos sistemas directamente mediante un cable común.
2. Configure el sistema del visor VNC para que utilice una dirección RFC sin ninguna puerta de enlace. Esta red privada será utilizada solamente a los efectos de la instalación. Configure el sistema del visor VNC en modo 192.168.100.1/24. Si esa dirección está en uso, simplemente elija algo diferente y que esté disponible, en el espacio de la dirección RFC 1918.
3. Iniciar la instalación en el sistema destino.

1. Arranque del DVD de instalación.

Al inicializar el DVD de instalación, asegúrese que ha establecido **vnc** como un parámetro de arranque. Para añadir el parámetro **vnc**, va a necesitar una consola conectada al sistema elegido que le permita interactuar con el proceso de arranque. Ingrese lo siguiente en el indicador:

```
boot: linux vnc
```

2. Arrancar sobre la red.

Si el sistema elegido está configurado con una IP estática, añada el comando **vnc** al archivo kickstart. Si el sistema elegido está utilizando DHCP, agregue **vncconnect=EQUIPO** a los argumentos de arranque para dicho sistema. EQUIPO es la dirección IP o el nombre de equipo del sistema con el visor VNC. Ingrese lo siguiente en el indicador:

```
boot: linux vncconnect=HOST
```

4. Cuando se le pregunte por la configuración de red en su sistema destino, asígnele una dirección RFC 1918 disponible en la misma red que la que usa para el sistema visor VNC. Por ejemplo, 192.168.100.2/24.

NOTA

Esta dirección IP se usa solamente durante la instalación. Tendrá la oportunidad de configurar los parámetros de red definitivos, si lo hay, más tarde en el instalador.

5. Una vez que el instalador le indique que está iniciando anaconda, se le dará instrucciones para conectarse al sistema usando el visor de VNC. Conéctese al visor y siga las instrucciones de instalación en modo gráfico encontradas en la documentación del proyecto.

31.3.2. Consideraciones de Kickstart

Si el sistema que ha elegido será inicializado desde la red, VNC está aún disponible. Simplemente añada el comando **vnc** al archivo kickstart para el sistema. Podrá conectarse al sistema elegido utilizando su visor VNC y controlar el progreso de la instalación. La dirección a utilizar es la que se le ha establecido al sistema utilizando el archivo kickstart.

Si está utilizando DHCP en el sistema elegido, utilizar el método inverso **vncconnect** tal vez funcione mejor. En lugar de añadir el parámetro de inicialización **vnc** al archivo kickstart, añada el parámetro **vncconnect=HOST** a la lista de argumentos de inicialización para el sistema elegido. Para HOST, indique la dirección IP o el nombre DNS del equipo del sistema del visor VNC. Vea la siguiente sección para más detalles acerca de cómo utilizar el modo vncconnect.

31.3.3. Consideraciones de cortafuego

Si está realizando la instalación donde el sistema del visor VNC es un equipo con una subred diferente que la que tiene el sistema elegido, tal vez se encuentre con problemas de enrutamiento de red. VNC trabaja correctamente mientras el visor del sistema tenga una ruta al sistema elegido, y los puertos 5900 y 5901 estén abiertos. Si su entorno posee un cortafuegos, asegúrese que estos puertos estén abiertos entre su equipo y el sistema elegido.

Además de establecer los parámetros de arranque **vnc**, tal vez, en estos casos, quiera definir parámetros **vncpassword**. Mientras que la contraseña es enviada en forma de texto simple sobre la red, provee un paso extra antes que un visor pueda conectarse con un sistema. Una vez que el visor se conecta al sistema elegido sobre VNC, ninguna otra conexión estará permitida. Estas limitaciones, generalmente son suficientes a los efectos de la instalación.

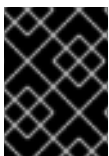

IMPORTANTE

Asegúrese de usar una contraseña temporal para la opción **vncpassword**. No debe ser la contraseña a usar en ningún sistema, especialmente una contraseña de root real.

Si aún sigue teniendo problemas, piense en usar el parámetro **vncconnect**. De esta manera, iniciará el visor en su sistema diciéndole que primero escuche si existen conexiones entrantes. Ingrese el comando **vncconnect=HOST** en el indicador de arranque y el instalador intentará conectarse con el HOST especificado (ya sea este un equipo, o una dirección IP).

31.4. REFERENCIAS

- TigerVNC: <http://tigervnc.sourceforge.net/>
- RFC 1918 - Asignación de Direcciones en Redes Privadas: <http://www.ietf.org/rfc/rfc1918.txt>

CAPÍTULO 32. INSTALACIONES KICKSTART

32.1. ¿QUÉ SON LAS INSTALACIONES KICKSTART?

Muchos administradores de sistemas prefieren usar un método de instalación automatizado para instalar Red Hat Enterprise Linux en sus equipos. Para cubrir esta necesidad, Red Hat creó el método de instalación Kickstart. Usando Kickstart, un administrador de sistemas puede crear un archivo único que contenga las respuestas a todas las preguntas que normalmente se hacen durante una instalación típica.

Los archivos Kickstart se pueden mantener en un servidor de sistema único y pueden ser leídos por computadores individuales durante la instalación. Este método de instalación puede admitir el uso de un sólo archivo Kickstart para instalar Red Hat Enterprise Linux en múltiples máquinas, haciéndolo ideal para administradores de sistemas y de red.

Kickstart proporciona una forma para que los usuarios puedan automatizar la instalación de Red Hat Enterprise Linux.

Todos los scriptlets de Kickstart y los archivos de registro de su ejecución están almacenados en el directorio `/tmp` para asistir en la depuración de fallas de instalación.

NOTA

Ahora **Anaconda** configura interfaces de red con **NetworkManager**. En consecuencia, los usuarios kickstart que hacen referencia a las configuraciones localizadas en `/tmp/netinfo` en versiones anteriores de Red hat Enterprise Linux deben ahora obtener los archivos `ifcfg` en `/etc/sysconfig/network-scripts`.

32.2. ¿CÓMO REALIZAR UNA INSTALACIÓN DE KICKSTART?

Las instalaciones de Kickstart pueden realizarse mediante DVD local, un disco duro local, o a través de NFS, FTP, HTTP o HTTPS.

Para usar Kickstart, debe:

1. Crear un archivo Kickstart.
2. Crear un medio de arranque con el archivo Kickstart o hacer que el archivo Kickstart esté disponible a través de la red.
3. Tener el árbol de instalación disponible.
4. Iniciar la instalación de Kickstart.

Este capítulo explica estos pasos en detalle.

32.3. CREAR UN ARCHIVO KICKSTART

El archivo Kickstart es un archivo de texto plano que contiene una lista de elementos, cada uno identificado por una clave. Puede crearlo con la aplicación **Configurador Kickstart** o escribiéndolo desde el principio. El programa de instalación de Red Hat Enterprise Linux también crea un archivo modelo de Kickstart, basado en las opciones que seleccionó durante la instalación. Está escrito en el archivo `/root/anaconda-ks.cfg`. Este archivo puede ser modificado con cualquier editor de texto o procesador de texto que pueda guardar archivos como texto ASCII.

Primero, debe ser consciente de los siguientes problemas cuando está creando su archivo Kickstart:

- Las secciones deben ser especificadas *en orden*. Los elementos dentro de las secciones no tienen que ir en un orden en particular a menos que se especifique lo contrario. El orden de la sección es:
 - Sección de comandos — Consulte la [Sección 32.4, “Opciones de Kickstart”](#) para obtener una lista de las opciones Kickstart. Debe incluir las opciones requeridas.
 - La sección **%packages** — Consulte la [Sección 32.5, “Selección de paquetes”](#) para obtener mayor información.
 - Las secciones **%pre** y **%post** — Estas dos secciones pueden ir en cualquier orden y no son requeridas. Consulte la [Sección 32.6, “Script de pre-instalación”](#) y la [Sección 32.7, “Script de post-instalación”](#) para obtener mayor información.
- Los elementos que no son requeridos se pueden omitir.
- Si se omite alguno de los elementos requeridos, el programa de instalación le solicitará ingresar la respuesta del elemento faltante del mismo modo que lo haría durante una instalación típica. Una vez la respuesta es dada, la instalación continua leyendo las respuestas desde el archivo Kickstart (a menos que falte otro).
- Las líneas que comienzan con un símbolo numeral o almohadilla (#) son tratadas como comentarios y por lo tanto ignoradas.
- Para *actualizaciones* de Kickstart, se requieren los siguientes elementos:
 - Idioma
 - Método de instalación
 - Especificación de dispositivos (si el dispositivo es necesario para ejecutar la instalación)
 - Configuración del teclado
 - La palabra **upgrade**
 - Configuración del gestor de arranque

Si cualquier otro elemento se especifica para una actualización, estos elementos son ignorados (tenga en cuenta que esto incluye la selección de paquetes).

32.4. OPCIONES DE KICKSTART

Las siguientes opciones pueden estar en el archivo Kickstart. Si prefiere utilizar una interfaz gráfica de usuario para crear el archivo Kickstart, utilice el **Configurador Kickstart**. Consulte el [Capítulo 33, Configurador Kickstart](#) para obtener mayor información.

NOTA

Si la sección es seguida por el símbolo igual (=), se debe especificar un valor después de él. En los comandos de ejemplo, las opciones en corchetes ([]) son argumentos opcionales para el comando.

auth ó authconfig (requerido)

Establece las opciones de autenticación para el sistema. Es similar al comando **authconfig**, el cual puede ser ejecutado tras la instalación. Por defecto, las contraseñas están cifradas y no ocultas.

- **--enablenis** — Activa el soporte NIS. Por defecto, **--enablenis** usa cualquier dominio que encuentre en la red. Un dominio casi siempre se debería configurar a mano con la opción **--nisdomain=**.
- **--nisdomain=** — Nombre de dominio NIS para usar con los servicios NIS.
- **--nisserver=** — Servidor para usar con los servicios NIS (difusión por defecto).
- **--useshadow** o **--enableshadow** — Usan contraseñas ocultas.
- **--enableldap** — Enciende el soporte de LDAP en **/etc/nsswitch.conf**, permitiéndole a su sistema recuperar información sobre usuarios (por ejemplo, sus UID, los directorios principales, y shells) de un directorio LDAP. Para usar esta opción, debe instalar el paquete **nss-pam-ldapd**. Debe también especificar un servidor y *DN* (nombre distinguido) de base con **--ldapserver=** y **--ldapbasedn=**.
- **--enableldappauth** — Usa LDAP como método de autenticación. De esta manera se activa el módulo **pam_ldap** para autenticación y cambios de contraseñas, mediante un directorio LDAP. Para usar esta opción, debe tener el paquete **nss-pam-ldapd** instalado. Debe también especificar un servidor y una DN de base con **--ldapserver=** y **--ldapbasedn=**. Si su entorno no usa *TLS* (Seguridad de capa de transporte), utilice el interruptor **--disableldaptls** para asegurarse de que el archivo de configuración resultante funcione.
- **--ldapserver=** — Si especificó **--enableldap** o **--enableldappauth**, utilice esta opción para especificar el nombre del servidor LDAP a utilizar. Esta opción se define en el archivo **/etc/ldap.conf**.
- **--ldapbasedn=** — Si especificó **--enableldap** o **--enableldappauth**, utilice esta opción para especificar el DN en su árbol de directorios LDAP, bajo el cual se almacena la información de cada uno de los usuarios. Esta opción se define en el archivo **/etc/ldap.conf**.
- **--enableldaptls** — Utiliza bloqueos TLS (Transport Layer Security). Esta opción permite a LDAP enviar nombres de usuario y frases de accesos cifradas a un servidor LDAP antes de la autenticación.
- **--enableldaptls** — Utiliza bloqueos TLS (Transport Layer Security). Esta opción permite a LDAP enviar nombres de usuario y frase de accesos cifradas a un servidor LDAP antes de la autenticación.
- **--enablekrb5** — Utilice Kerberos 5 para autenticar a los usuarios. Kerberos no tiene conocimiento de los directorios de usuarios, UID o shell. Si activa Kerberos, deberá activar LDAP, NIS, Hesiod o usar el comando **/usr/sbin/useradd** para que las cuentas de los usuarios sean reconocidas por la máquina. Si utiliza esta opción, deberá tener instalado el paquete **pam_krb5**.
- **--krb5realm=** — El entorno Kerberos 5 al cual su estación pertenece.
- **--krb5kdc=** — El KDC (o KDCs) que sirve peticiones para el entorno. Si tiene múltiples KDC en su entorno, separe sus nombres con comas (,).

- **--krb5adminserver=** — El KDC en su entorno que también está ejecutando kadmind. Este servidor maneja el cambio de frase de accesos y otras peticiones administrativas. Este servidor debe ser ejecutado en el KDC principal si tiene más de un KDC.
- **--enablehesiod** — Activa el soporte Hesiod para buscar directorios principales, UID y shells. Puede encontrar más información sobre la configuración y uso de Hesiod en `/usr/share/doc/glibc-2.x.x/README.hesiod`, el cual está incluido en el paquete **glibc**. Hesiod es una extensión de DNS que usa los registros DNS para almacenar información sobre usuarios, grupos y varios otros elementos.
- **--hesiodlhs** y **--hesiodrhs** — Los valores **Hesiod** LHS (a la izquierda) y RHS (a la derecha), establecidos en `/etc/hesiod.conf`. La biblioteca **Hesiod** usa estos valores para buscar el DNS para un nombre, de la misma forma que **LDAP** usa una DN de base.

Para buscar información para el nombre de usuario **jim**, la biblioteca Hesiod busca por **jim.passwd<LHS><RHS>**, el cual resulta en un registro TXT que contiene una cadena idéntica a la entrada para ese usuario en el archivo **passwd : jim:*:501:501:Jungle Jim:/home/jim:/bin/bash**. Para buscar grupos, la biblioteca Hesiod buscará en su lugar por **jim.group<LHS><RHS>**.

Para buscar usuarios y grupos por número, cree **501.uid** un CNAME para para **jim.passwd**, y **501.gid** un CNAME para **jim.group**. Observe que la biblioteca no lleva punto (.) al frente de los valores LHS y RHS en la búsqueda. Por lo tanto, los valores LHS y RHS necesitarán un punto al frente de ellos, debe incluir el punto en los valores que establezca para **--hesiodlhs** y **--hesiodrhs**.

- **--enablesmbauth** — Activa la autenticación de usuarios a través de un servidor SMB (generalmente Samba o un servidor Windows). La autenticación SMB no tiene conocimiento de los directorios de usuarios, UID o shell. Si activa SMB, deberá crear cuentas de usuarios conocidas para la estación de trabajo al habilitar LDAP, NIS, o Hesiod o al usar el comando `/usr/sbin/useradd`.
- **--smbservers=** — El nombre de servidores a usar para autenticación SMB. Para especificar más de un servidor, separe los nombres con comas commas (,).
- **--smbworkgroup=** — El nombre del grupo de trabajo para los servidores SMB.
- **--enablecache** — Activa el servicio **nscd**. El servicio **nscd** captura información de usuarios, grupos y otros tipos de información. La captura es especialmente útil si elige distribuir información sobre usuarios y grupos en la red mediante NIS, LDAP, or Hesiod.
- **--passalgo** — Para configurar el algoritmo de hash SHA-256, ejecute el comando **authconfig --passalgo=sha256 --kickstart**.

Para configurar el algoritmo de hash SHA-512, ejecute **authconfig --passalgo=sha512 --kickstart**.

Retire la opción **--enablemd5** si está presente.

autopart (opcional)

Crear automáticamente particiones — Una partición root (/) de 1 GB o más, una partición swap y una partición de arranque apropiada para la arquitectura. Uno o más de los tamaños de las particiones predeterminadas pueden redefinirse con la directiva **part**.

- **--encrypted** — ¿Deberían todos los dispositivos compatibles estar cifrados de forma predeterminada? Esto es equivalente a marcar la casilla **Cifrar** en la pantalla de partición inicial.
- **--passphrase=** — Provee una frase de acceso predeterminada a nivel de sistema para todos los dispositivos cifrados.
- **--escrowcert=URL_de_certificado_X.509** — Almacena las llaves de cifrado de todos los volúmenes cifrados como archivos en / (root), mediante el certificado X.509 desde la URL especificada con *URL_de_certificado_X.509*. Las llaves se almacenan como un archivo independiente para cada volumen cifrado. Esta opción solamente es importante si se especifica **--encrypted**.
- **--backuppassphrase=** — Añade de forma aleatoria una frase de acceso para cada volumen cifrado. Almacena estas frases de acceso en archivos independientes en / (root), usa el certificado X.509 especificado con **--escrowcert**. Esta opción sólo es importante si se especifica **--escrowcert**.

autostep (opcional)

Similar a **interactive** salvo que pasa a la pantalla siguiente por usted. Suele utilizarse principalmente para depuración.

- **--autoscreenshot** — Toma una instantánea de la pantalla durante cada paso del proceso de instalación, y copia las imágenes obtenidas en **/root/anaconda-screenshots** luego que la instalación haya finalizado. Esta opción es más útil para documentar el proceso.

bootloader (requerido)

Especifica cómo se debe instalar el gestor de arranque. Esta opción se requiere tanto para las instalaciones como para las actualizaciones.

IMPORTANTE

Si selecciona el modo texto en una instalación kickstart, asegúrese de especificar las opciones de particionamiento, cargador de arranque y las opciones de selección de paquetes. Estos pasos son automatizados en modo texto, y **anaconda** no le puede preguntar si falta esa información. Si no provee esas opciones, **anaconda** detendrá el proceso de instalación.

- **--append=** — Especifica los parámetros del kernel. Para especificar múltiples parámetros, sepárelos con espacios. Por ejemplo:

```
bootloader --location=mbr --append="hdd=ide-scsi ide=nodma"
```

- **--driveorder** — Especifica cuál es la primera unidad en el orden de arranque del BIOS. Por ejemplo:

```
bootloader --driveorder=sda,hda
```

- **--location=** — Especifica dónde se escribirá el registro de arranque. Los valores válidos son los siguientes: **mbr** (valor por defecto), **partition** (instala el gestor de arranque en el primer sector de la partición que contiene el kernel), o **none** (no instala el gestor de

arranque).

- **--password=** — Si está utilizando GRUB, establece la contraseña del gestor de arranque GRUB con el valor especificado en esta opción. Esta contraseña debe ser utilizada para restringir el acceso a la shell GRUB, en donde se pueden pasar opciones arbitrarias del kernel.
- **--md5pass=** — Si se utiliza GRUB, es similar a **--password=** excepto que la contraseña ya debe estar cifrada.
- **--upgrade** — Actualiza la configuración del gestor de arranque, preservando las entradas previas. Esta opción está solamente disponible para actualizaciones.

clearpart (opcional)

Remueve las particiones del sistema, antes de crear nuevas particiones. Por defecto, no se remueve ninguna partición.

NOTA

Si el comando **clearpart** es usado, entonces el comando **--onpart** no puede ser usado en una partición lógica.

- **--all** — Elimina todas las particiones del sistema.
- **--drives=** — Especifica el disco en donde las particiones serán borradas. Por ejemplo, la siguiente opción borrará las particiones en los dos primeros dispositivos en el controlador IDE primario:

```
clearpart --drives=hda,hdb --all
```

Para limpiar un dispositivo multirutas que no utilice *administración de volumen lógico* (LVM), use el formato **disk/by-id/dm-uuid-mpath-*WWID***, donde *WWID* es el *identificador universal* para el dispositivo. Por ejemplo, para limpiar un disco con *WWID 2416CD96995134CA5D787F00A5AA11017*, utilice:

```
clearpart --drives=disk/by-id/dm-uuid-mpath-
2416CD96995134CA5D787F00A5AA11017
```

Los dispositivos multirutas que utilizan LVM no se ensamblan hasta después de que **anaconda** haya leído el archivo kickstart. Por lo tanto, usted no puede especificar estos dispositivos en el formato **dm-uuid-mpath**. En su lugar, para limpiar un dispositivo multirutas que utiliza LVM, use el formato **disk/by-id/scsi-*WWID***, donde *WWID* es el *identificador universal* para el dispositivo. Por ejemplo, para limpiar un disco con *WWID 58095BEC5510947BE8C0360F604351918*, use:

```
clearpart --drives=disk/by-id/scsi-
58095BEC5510947BE8C0360F604351918
```

AVISO

Los nombres de dispositivos tales como **mpatha** no son específicos para un disco determinado. El disco llamado **/dev/mpatha** durante la instalación puede no ser el esperado. Por lo tanto, el comando **clearpart** podría elegir el disco errado.

- **--initlabel** — Inicializa la etiqueta del disco al valor para la arquitectura por defecto (por ejemplo **msdos** para x86). Sirve para que el programa de instalación no le pregunte si debe inicializar la etiqueta del disco si se está instalando a un nuevo disco duro.
- **--linux** — Elimina todas las particiones Linux.
- **--none** (predeterminado) — No retire ninguna partición.

cmdline (opcional)

Ejecuta la instalación en modo de línea de comandos completamente no interactiva. Cualquier solicitud de interacción detendrá la instalación. Este modo es útil en sistemas IBM System z con la terminal 3270 bajo z/VM y miniaplicaciones de mensajes de sistema operativo en LPAR. El uso recomendado es en conjunto con **RUNKS=1** y **ks=**. Consulte el [Sección 26.6, “Instalaciones Kickstart para parámetros”](#).

device (opcional)

En la mayoría de sistemas PCI, el programa de instalación detecta apropiadamente las tarjetas Ethernet y SCSI. En algunos sistemas antiguos y en algunos sistemas PCI, sin embargo, kickstart necesita ayuda para encontrar el dispositivo apropiado. El comando **device** informa al programa de instalación sobre la necesidad de instalar módulos adicionales; el formato es:

```
device <moduleName> --opts=<options>
```

- **<moduleName>** — Remplace por el nombre del módulo del kernel que deberá estar instalado.
- **--opts=** — Opciones para pasar al módulo de kernel. Por ejemplo:

```
--opts="aic152x=0x340 io=11"
```

driverdisk (opcional)

Se pueden utilizar disquetes de controladores durante la instalación kickstart. Debe copiar el contenido del disquete de controladores en el directorio raíz de una partición del disco duro del sistema. Luego debe utilizar el comando **driverdisk** para informarle al programa de instalación dónde debe buscar el disco de controlador.

```
driverdisk <partition> --source=<url> --biospart=<biospart> [--  
type=<fstype>]
```

Alternativamente, se puede especificar una ubicación de red para el disquete de controladores:

```
driverdisk --source=ftp://path/to/dd.img
driverdisk --source=http://path/to/dd.img
driverdisk --source=nfs:host:/path/to/img
```

- *<partition>* — Partición que contiene el disco del controlador.
- *<url>* — URL para el disco de controlador. Los sitios NFS pueden darse en la forma **nfs:host:/path/to/img**.
- *<biospart>* — Partición BIOS que contiene el disco de controlador (Por ejemplo, **82p2**).
- **--type=** — Tipo de sistema de archivo (por ejemplo, vfat o ext2).

firewall (opcional)

Esta opción corresponde a la pantalla de **Configuración del Firewall** en el programa de instalación:

```
firewall --enabled|--disabled [--trust=] <device> <incoming> [--port=]
```

- **--enabled** o **--enable** — Rechaza las conexiones entrantes que no son respuestas a peticiones salientes, tales como respuestas DNS o peticiones DHCP. Si se necesita acceso a servicios en esta máquina, puede seleccionar permitir servicios específicos a través del cortafuegos.
- **--disabled** o **--disable** — No se configura ninguna regla de iptables.
- **--trust=** — Al listar un dispositivo aquí, tal como eth0, permite que todo el tráfico proveniente de ese dispositivo pase a través del firewall. Para listar más de un dispositivo, use **--trust eth0 --trust eth1**. NO UTILICE el formato de separación con comas tal como **--trust eth0, eth1**.
- *<Entrada>* — Remplazar con uno más servicios especificados a través del cortafuegos.
 - **--ssh**
 - **--telnet**
 - **--smtp**
 - **--http**
 - **--https**
 - **--ftp**
- **--port=** — Puede especificar que los puertos sean permitidos a través del cortafuegos usando el formato port:protocol. Por ejemplo, para permitir el acceso IMAP a través del cortafuegos, especifique **imap:tcp**. También se puede especificar puertos numéricos explícitamente; por ejemplo, para permitir paquetes UDP en el puerto 1234, especifique **1234:udp**. Para especificar múltiples puertos, sepárelos con comas.

firstboot (opcional)

Determina si **firstboot** comienza la primera vez el sistema que arranca el sistema. Si se activa, el paquete firstboot debe ser instalado. Si no se especifica, esta opción se inhabilita de forma predeterminada.

- **--enable** o **--enabled** — El **Agente de configuración** se inicia la primera vez que el sistema arranca.
- **--disable** o **--disabled** — El **Agente de configuración** no es iniciado la primera vez que el sistema arranca.
- **--reconfig** — Habilita el **Agente de configuración** para que se inicie en el momento de arranque en modo de reconfiguración. Este modo habilita el idioma, el ratón, el teclado, la contraseña de root, el nivel de seguridad y las opciones de configuración de huso horario, además de las predeterminadas.

graphical (opcional)

Realiza la instalación kickstart en modo gráfico. Éste es el predeterminado.

halt (opcional)

Detiene el sistema después de que la instalación se ha completado satisfactoriamente. Es similar a la instalación manual, en donde Anaconda muestra un mensaje y espera a que el usuario presione una tecla antes de reiniciar. Durante la instalación kickstart, si no se especifica ningún método de finalización, se utilizará esta opción por defecto.

La opción **halt** es equivalente al comando **shutdown -h**.

Para obtener información sobre otros métodos de terminación, consulte las opciones **poweroff**, **reboot** y **shutdown**.

ignoredisk (opcional)

Hace que el programa de instalación kickstart ignore los discos especificados. Esta opción es útil si está utilizando la partición automática y desea que algunos discos sean ignorados. Por ejemplo, sin **ignoredisk**, la implementación en un SAN-cluster durante la instalación kickstart fallaría, ya que el programa de instalación detectaría rutas al SAN que no devuelven tablas de particiones.

La sintaxis es:

```
ignoredisk --drives=unidad1,unidad2,...
```

en donde *driveN* es **sda** o **sdb** o **hda**, etc.

Para ignorar un dispositivo multirutas que no use *administración de volumen lógico* (LVM), use el formato **disk/by-id/dm-uuid-mpath-*WWID***, donde *WWID* es el *identificador universal* para el dispositivo. Por ejemplo, para ignorar un disco con WWID **2416CD96995134CA5D787F00A5AA11017**, use:

```
ignoredisk --drives=disk/by-id/dm-uuid-mpath-  
2416CD96995134CA5D787F00A5AA11017
```

Los dispositivos multirutas que usan LVM no se ensamblan hasta después de que **anaconda** haya leído el archivo kickstart. Por lo tanto, usted no puede especificar estos dispositivos en formato **dm-uuid-mpath**. En su lugar, para ignorar un dispositivo multirutas que utiliza LVM, use el formato

disk/by-id/scsi-*WWID*, donde *WWID* es el *identificador universal* para el dispositivo. Por ejemplo, para ignorar un disco con WWID **58095BEC5510947BE8C0360F604351918**, use:

```
ignoredisk --drives=disk/by-id/scsi-58095BEC5510947BE8C0360F604351918
```

AVISO

Los nombres de dispositivo tales como **mpatha** no son específicos para un disco determinado. El disco llamado **/dev/mpatha** durante la instalación puede no ser lo que se espera. Por lo tanto, el comando **ignoredisk** podría elegir el disco errado.

- **--only-use** — Especifica una lista de discos para el instalador. Todos los otros discos se ignoran. Por ejemplo, usar un disco **sda** durante la instalación e ignorar los demás.

```
ignoredisk --only-use=sda
```

Para incluir un dispositivo multirutas que no usa LVM:

```
ignoredisk --only-use=disk/by-id/dm-uuid-mpath-2416CD96995134CA5D787F00A5AA11017
```

Para incluir un dispositivo multirutas que utiliza LVM:

```
ignoredisk --only-use=disk/by-id/scsi-58095BEC5510947BE8C0360F604351918
```

install (opcional)

Le pide al sistema que instale un sistema en lugar de actualizar uno existente. Este es el modo predeterminado. Para la instalación, debe especificar el tipo de instalación: **cdrom**, **harddrive**, **nfs** o **url** (para FTP, HTTP, o HTTPS). El comando **install** y el método de instalación deben estar en líneas separadas.

- **cdrom** — Instala desde la primera unidad óptica en el sistema
- **harddrive** — Instala desde un árbol de instalación de Red Hat en un disco local, el cual puede ser o bien vfat, o bien ext2.
 - **--biospart=**
Partición BIOS desde la cual instalar (tal como, 82).
 - **--partition=**
Partición desde la cual instalar (tal como sdb2).
 - **--dir=**

Directorio que contiene la **variante** del árbol de instalación.

Por ejemplo:

```
harddrive --partition=hdb2 --dir=/tmp/install-tree
```

- **nfs** — Instala desde el servidor NFS especificado.

- **--server=**

Servidor desde el cual instalar (hostname o IP).

- **--dir=**

Directorio que contiene la **variante** del árbol de instalación.

- **--opts=**

Opciones de montaje a utilizar para montar el directorio NFS. (opcional)

Por ejemplo:

```
nfs --server=nfsserver.example.com --dir=/tmp/install-tree
```

- **url** — Instala desde un árbol de instalación en un servidor remoto a través de FTP, HTTP, o HTTPS.

Por ejemplo:

```
url --url http://<server>/<dir>
```

o:

```
url --url ftp://<username>:<password>@<server>/<dir>
```

interactive (opcional)

Realiza una instalación interactiva, pero usa la información en el archivo kickstart para proporcionar los predeterminados. Durante la instalación, **anaconda** aún le pregunta en cada etapa. Ya sea para aceptar valores del archivo kickstart al hacer clic en **Siguiente** o cambiar los valores y hacer clic en **Siguiente** para continuar. Consulte también el comando **autostep**.

iscsi (opcional)

`iscsi --ipaddr= [options].`

Especifica el almacenamiento iSCSI adicional para que sea añadido durante la instalación. Si se utiliza el parámetro **iscsi**, también se debe asignar un nombre al nodo iSCSI, mediante el parámetro **iscsiname** parameter *antes* en el archivo kickstart.

En lo posible, se recomienda configurar el almacenamiento iSCSI en el BIOS de sistema o firmware (iBFT para sistemas Intel) en lugar de utilizar el parámetro **iscsi**. **Anaconda** detecta automáticamente y utiliza discos configurados en BIOS o firmware y no requiere ninguna configuración especial en el archivo kickstart.

En caso de tener que usar el parámetro **iscsi** asegúrese de que la red esté activada al comenzar la instalación y que el parámetro **iscsi** aparezca en el archivo de kickstart antes de hacer referencia a los discos iSCSI con parámetros tales como **clearpart** o **ignoredisk**.

- **--port=** (obligatorio) — el número de puerto, (por lo general, **--port=3260**)
- **--user=** — el nombre de usuario requerido para autenticar con el destino
- **--password=** — La contraseña del nombre de usuario especificado para el destino.
- **--reverse-user=** — el nombre de usuario requerido para autenticar con el iniciador desde un destino que utilice autenticación CHAP inversa
- **--password=** — La contraseña del nuevo usuario especificado por el iniciador

iscsiname (opcional)

Asigna un nombre a un nodo iSCSI especificado por el parámetro **iscsi**. Si utiliza el parámetro **iscsi** en su archivo kickstart, deberá especificar **iscsiname** antes en el archivo kickstart.

keyboard (requerido)

Establece el tipo de teclado predeterminado para el sistema. Los tipos de teclado disponibles son:

- **be-latin1** — Belga
- **bg_bds-utf8** — Búlgaro
- **bg_pho-utf8** — Búlgaro (Fonético)
- **br-abnt2** — Brasileño (ABNT2)
- **cf** — Francés canadiense
- **croat** — Croata
- **cz-us-qwertz** — Checo
- **cz-lat2** — Checo (qwerty)
- **de** — Alemán
- **de-latin1** — Alemán (latín1)
- **de-latin1-nodeadkeys** — Alemán (latín1 sin teclas muertas)
- **dvorak** — Dvorak
- **dk** — Danés
- **dk-latin1** — Danés (latín1)
- **es** — Español
- **et** — Estonio

- **fi** — Finlandés
- **fi-latin1** — Finlandés (latín1)
- **fr** — Francés
- **fr-latin9** — Francés (latín9)
- **fr-latin1** — Francés (latín1)
- **fr-pc** — Francés (pc)
- **fr_CH** — Francés suizo
- **fr_CH-latin1** — Francés suizo (latín1)
- **gr** — Griego
- **hu** — Húngaro
- **hu101** — Húngaro (101 teclas)
- **is-latin1** — Islandés
- **it** — Italiano
- **it-ibm** — Italiano (IBM)
- **it2** — Italiano (it2)
- **jp106** — Japonés
- **ko** — Coreano
- **la-latin1** — Latínamericano
- **mk-utf** — Macedonio
- **n1** — Holandés
- **no** — Noruego
- **p12** — Polaco
- **pt-latin1** — Portugués
- **ro** — Rumano
- **ru** — Ruso
- **sr-cy** — Serbio
- **sr-latin** — Serbio (Latín)
- **sv-latin1** — Sueco

- **sg** — Suizo Alemán
- **sg-latin1** — Suizo Alemán (latín1)
- **sk-qwerty** — Eslovaco (qwerty)
- **slovene** — Esloveno
- **trq** — Turco
- **uk** — Reino Unido
- **ua-utf** — Ucraniano
- **us-acentos** — EE.UU Internacional
- **us** — Inglés EE.UU

El archivo `/usr/lib/python2.6/site-packages/system_config_keyboard/keyboard_models.py` en sistemas de 32 bits o `/usr/lib64/python2.6/site-packages/system_config_keyboard/keyboard_models.py` en sistemas de 64 bits también contiene esta lista y hace parte del paquete `system-config-keyboard`.

lang (requerido)

Configura el idioma a utilizar durante la instalación y el idioma predeterminado del sistema. Por ejemplo, para configurar el idioma a español, el archivo `kickstart` debería contener la línea siguiente:

```
lang en_US
```

El archivo `/usr/share/system-config-language/locale-list` proporciona una lista de códigos de idiomas válidos en la primera columna de cada línea y es parte del paquete `system-config-language`.

Algunos idiomas (por ejemplo el chino, el japonés, el coreano e idiomas de la India) no están soportados durante la instalación en modo de texto. Si especifica alguno de estos idiomas con el comando **lang**, el proceso de instalación continuará en Inglés. Sin embargo, el sistema instalado usará su elección como el idioma predeterminado.

langsupport (depreciado)

El comando `langsupport` es obsoleto y su uso hará que aparezca un mensaje de error y que la instalación se detenga. En vez de ejecutar `langsupport`, liste los grupos de paquetes de soporte de idiomas en la sección **%packages** de su archivo `kickstart`. Por ejemplo, si desea añadir soporte para el idioma francés, se debe añadir lo siguiente a **%packages**:

```
@french-support
```

logging (opcional)

Este comando controla el registro de errores de `anaconda` durante la instalación. No tiene efecto en el sistema instalado.

- **--host=** — Envía la información de registro al host remoto especificado. Éste debe estar ejecutando un proceso syslogd configurado para aceptar registros remotos.
- **--port=** — Si el proceso syslogd remoto utiliza un puerto diferente al predeterminado, éste puede ser especificado con esta opción.
- **--level=** — Puede tanto debug, como información, advertencia, error, o crítico.

Especifica el nivel mínimo de mensajes que aparecen en tty3. Sin embargo, todos los mensajes serán enviados al archivo de registro sin importar este nivel.

logvol (opcional)

Crear un volumen lógico para Administrador de volumen lógico (LVM) con la sintaxis:

```
logvol <mntpoint> --vgname=<name> --size=<size> --name=<name> <options>
```

Las opciones son las siguientes:

- **--noformat** — Utiliza un volumen lógico existente y no lo formatea.
- **--useexisting** — Utiliza un volumen lógico existente y lo reformatea.
- **--fstype=** — Establece el tipo de sistema de archivos para el volumen lógico. Los valores válidos son **xfs**, **ext2**, **ext3**, **ext4**, **swap**, **vfat**, y **hfs**.
- **--fsoptions=** — Especifica una cadena sin formato específico que será utilizada cuando el sistema de archivos sea montado. Esta cadena será copiada en el archivo **/etc/fstab** del sistema instalado y debe estar entre comillas.
- **--grow=** — Le indica al volumen lógico que se expanda hasta llenar el espacio disponible (si existe) o hasta el máximo tamaño.
- **--maxsize=** — El tamaño máximo en megabytes que puede llegar a tener el volumen lógico cuando se configura para crecer. Especifique un valor entero tal como **500** (no incluya la unidad).
- **--recommended=** — Determina automáticamente el tamaño del volumen lógico.
- **--percent=** — Especifica la cantidad en la que crece el volumen lógico, como un porcentaje del espacio libre en el grupo del volumen después de que cualquier volumen lógico estático sea tenido en cuenta. Esta opción debe utilizarse junto con las opciones **--size** y **--grow** para **logvol**.
- **--encrypted** — Especifica que este volumen lógico debe ser cifrado, mediante una contraseña provista en la opción **--passphrase**. Si no especifica la contraseña, **anaconda** usará la predeterminada, contraseña general de todo el sistema, con el comando **autopart --passphrase**, o detendrá la instalación y le solicitará una contraseña si no la ha establecido por defecto.
- **--passphrase=** — Especifica la frase de paso a usar cuando cifre el volumen lógico. Debe usar esta opción junto con la opción **--encrypted**; por sí misma no tiene efecto.
- **--escrowcert=URL_de_certificado_X.509** — Almacena las llaves de cifrado de todos los volúmenes cifrados como archivos en / (root), mediante el certificado X.509 desde

la URL especificada con *URL_de_certificado_X.509*. Las llaves se almacenan como un archivo independiente para cada volumen cifrado. Esta opción solamente es importante si se especifica **--encrypted**.

- **--backupphrase=** — Añade de forma aleatoria una frase de acceso para cada volumen cifrado. Almacena estas frases de acceso en archivos independientes en / (root), usa el certificado X.509 especificado con **--escrowcert**. Esta opción sólo es importante si se especifica **--escrowcert**.

Crea la partición primero, crea el grupo de volumen lógico y luego crea el volumen lógico. Por ejemplo:

```
part pv.01 --size 3000
volgroup myvg pv.01
logvol / --vgname=myvg --size=2000 --name=rootvol
```

Crea la partición primero, crea el grupo de volumen lógico y luego el crea el volumen lógico para ocupar el 90% del espacio restante en el grupo de volumen. Por ejemplo:

```
part pv.01 --size 1 --grow
volgroup myvg pv.01
logvol / --vgname=myvg --size=1 --name=rootvol --grow --percent=90
```

mediacheck (opcional)

Si se especifica, anaconda ejecutara una revisión del medio de instalación. Este comando requiere que la instalación sea atendida. Por este motivo, esta opción está desactivada por defecto.

monitor (opcional)

Si el comando monitor no es dado, anaconda utilizará X para detectar de forma automática los parámetros de su monitor. Por favor intente esta opción antes de configurar manualmente su monitor.

- **--hsync=** — Especifica la frecuencia de sincronización horizontal del monitor.
- **--monitor=** — Usar el monitor especificado; el nombre del monitor debería de provenir de la lista de monitores en /usr/share/hwdata/MonitorsDB del paquete hwdata. La lista de monitores también se puede encontrar en la pantalla Configuración de X del Configurador kickstart. Esto es ignorado si se proporciona --hsync o --vsync. Si no se proporciona información del monitor, el programa de instalación automáticamente tratará de proveer alguna que funcione.
- **--noprobe=** — No intente sondear el monitor.
- **--vsync=** — Especifica la frecuencia de sincronización vertical del monitor.

mouse (depreciado)

El teclado de ratón está descontinuado.

network (opcional)

Configura información de red para el sistema de destino y activa los dispositivos de red en el entorno del instalador. El dispositivo especificado en el primer comando **network** se activa automáticamente si el acceso de red es requerido durante la instalación, por ejemplo, durante una instalación en red o

una instalación en VNC. A partir de Red Hat Enterprise Linux 6.1, puede de forma explícita requerir el dispositivo para activar en el entorno del instalador con la opción **--activate**.

IMPORTANTE

Si necesita especificar de forma manual los parámetros de red durante una instalación kickstart automática, no use **network**. En su lugar, reinicie el sistema con la opción **asknetwork** (consulte la [Sección 32.10, “Inicio de una instalación Kickstart”](#)), la cual le solicitará a **anaconda** que le pregunte a usted los parámetros de red en lugar de usar los parámetros predeterminados. **anaconda** le pedirá estos parámetros antes de buscar el archivo de kickstart.

Una vez que se ha establecido la conexión de red, solamente podrá reconfigurar los parámetros de red con los especificados en su archivo kickstart.

NOTA

Solamente se le solicitará información sobre su red:

- antes de buscar el archivo kickstart si utiliza la opción de arranque **asknetwork**
- al acceder la red por primera vez cuando se ha encontrado el archivo kickstart, si la red no solía buscarlo y usted no ha proporcionado comandos de red de kickstart

- **--activate** — activar el dispositivo en el entorno del instalador.

Si utiliza la opción **--activate** en un dispositivo que ya ha sido activado (por ejemplo, una interfaz que usted configuró con opciones de arranque para que el sistema pudiera recuperar el archivo kickstart) el dispositivo se reactiva para usar la información especificada en el archivo kickstart.

Utiliza la opción **--noderoute** para evitar que el dispositivo use la ruta predeterminada.

La opción **activate** es nueva en Red Hat Enterprise Linux 6.1.

- **--bootproto=** — Uno de **dhcp**, **bootp**, **ibft**, o **static**.

La opción **ibft** es nueva en Red Hat Enterprise Linux 6.1.

La opción **bootproto** se predetermina a **dhcp**. **bootp** y **dhcp** se tratan de igual manera.

El método DHCP usa un sistema servidor DHCP para obtener su configuración de red. Como puede adivinar, el método BOOTP es similar, requiriendo un servidor BOOTP para suministrar la configuración de red. Para dirigir un sistema a que use DHCP:

```
network --bootproto=dhcp
```

Para dirigir una máquina a que use BOOTP para obtener la configuración de red, use la línea siguiente en el archivo kickstart:

```
network --bootproto=bootp
```

Para dirigir una máquina para que use la configuración especificada en iBFT, use:

```
network --bootproto=ibft
```

El método estático requiere que usted especifique la dirección IP, la máscara de red, la puerta de enlace y el nombre del servidor en el archivo kickstart. Como el nombre lo implica, esta información es estática y se utiliza durante y después de la instalación.

Toda la información de configuración de red debe ser especificada en *una* línea; no puede envolver líneas mediante barra invertida como se puede hacer en la línea de comandos. Una línea que especifica una red estática en un archivo kickstart es por lo tanto más compleja que las líneas que especifican DHCP, BOOTP, o iBFT. Observe que los ejemplos en esta página tienen salto de líneas en ellas por razones de presentación; no funcionarán en un archivo actual de kickstart.

```
network --bootproto=static --ip=10.0.2.15 --netmask=255.255.255.0
--gateway=10.0.2.254 --nameserver=10.0.2.1
```

También puede configurar varios servidores de nombre aquí. Para hacerlo, especifíquelos en una lista separada por comas.

```
network --bootproto=static --ip=10.0.2.15 --netmask=255.255.255.0
--gateway=10.0.2.254 --nameserver 192.168.2.1,192.168.3.1
```

- **--device=** — especifica el dispositivo que va a ser configurado (y finalmente activado) con el comando **network**. Para el primer comando **network**, **--device=** se predetermina (en orden de preferencia) a alguno de:

1. El dispositivo especificado por la opción de arranque **ksdevice**
2. El dispositivo activado actualmente para buscar el archivo kickstart
3. el dispositivo seleccionado en el cuadro de diálogo **Dispositivos de red**

La conducta de algún comando **network** posterior no se especifica si la opción **--device** falta. Tenga cuidado al especificar una opción **--device** para cualquier comando de red más allá del primero.

Puede especificar un dispositivo en una de estas cinco formas:

- el nombre de dispositivo de la interfaz, por ejemplo, **eth0**
- la dirección MAC de la interfaz, por ejemplo, **00:12:34:56:78:9a**
- la palabra clave **link**, la cual especifica primero la interfaz con su enlace en el estado **up**
- la palabra clave **bootif**, la cual usa la dirección MAC que **pxelinux** estableció en la variable **BOOTIF**. Establezca **IPAPPEND 2** en su archivo **pxelinux.cfg** para que **pxelinux** establezca la variable **BOOTIF**.
- la palabra clave **ibft**, la cual usa la dirección MAC de la interfaz especificada por iBFT

```
network --bootproto=dhcp --device=eth0
```

- **--ip=** — dirección IP del dispositivo.
- **--ipv6=** — direcciones IPv6 del dispositivo, o **auto** para usar detección de vecinos automática, o **dhcp** para usar DHCPv6.
- **--gateway=** — Puerta de enlace predeterminada como única dirección IPv4 o IPv6.
- **--nameserver=** — Servidor de nombre primario, como una dirección IP. Los servidores de nombre múltiples deben ir separados por una coma.
- **--nodfroute** — Evita que la interfaz se establezca como una ruta predeterminada. Use esta opción cuando active los dispositivos adicionales con la opción **--activate=**, por ejemplo, un NIC en una subred para un destino iSCSI.

La opción **nodfroute** es nueva en Red Hat Enterprise Linux 6.1.

- **--nodns** — No configura un servidor DNS.
- **--netmask=** — Máscara de red del dispositivo.
- **--hostname=** — Nombre del host para el sistema instalado.
- **--ethtool=** — Especifica la configuración adicional de bajo nivel para el dispositivo de red que será pasado al programa ethtool.
- **--onboot=** — Activa o desactiva el dispositivo durante el periodo de arranque.
- **--dhcpclass=** — Clase DHCP
- **--mtu=** — El MTU del dispositivo.
- **--noipv4** — Inhabilita IPv4 en este dispositivo.
- **--noipv6** — Inhabilita IPv6 en este dispositivo.

part o partition (requerido para instalaciones, ignorado para actualizaciones)

Crea una partición en el sistema.

Si en diferentes particiones del sistema hay más de una instalación de Red Hat Enterprise Linux, el programa de instalación le preguntará al usuario cuál instalación desea actualizar.

AVISO

Se les dará formato a todas las particiones creadas a menos que se utilice **--noformat** y **--onpart**.

IMPORTANTE

Si selecciona el modo texto en una instalación kickstart, asegúrese de especificar las opciones de particionamiento, cargador de arranque y las opciones de selección de paquetes. Estos pasos son automatizados en modo texto, y **anaconda** no le puede preguntar si falta esa información. Si no provee esas opciones, **anaconda** detendrá el proceso de instalación.

Para obtener un ejemplo detallado de **part** en acción, consulte la [Sección 32.4.1, “Ejemplo de particionamiento avanzado”](#).

- `<mntpointmultipath --name= --device= --rule=>` — El `<mntpoint>` es donde es montada la partición y debe ser una de las siguientes formas:

- `/<ruta>`

Por ejemplo, `/`, `/usr`, `/home`

- `swap`

La partición se utiliza como espacio swap.

Para determinar automáticamente el tamaño de la partición swap, use la opción `--recommended`:

```
swap --recomendado
```

El tamaño asignado será efectivo pero no precisamente calibrado para su sistema.

Si desea establecer una partición swap más precisa, consulte la [Sección 9.15.5, “Esquema de particionamiento recomendado”](#) para arquitecturas x86, AMD64 e Intel 64 y [Sección 16.17.5, “Esquema de particionamiento recomendado”](#) para arquitectura POWER de IBM.

- `raid.<id>`

La partición es utilizada para un RAID software (consulte **raid**).

- `pv.<mntpoint>`

La partición es utilizada para un LVM (consulte **logvol**).

- `--size=` — El tamaño de partición mínima en megabytes. Especifique un valor entero aquí tal como **500** (no incluya la unidad).

IMPORTANTE

Si el valor `--size` es muy pequeño, la instalación fallará. Establezca el valor `--size` como la cantidad mínima de espacio que usted requiere. Para recomendaciones de tamaño, consulte la [Sección 9.15.5, “Esquema de particionamiento recomendado”](#).

- `--grow` — Le indica a la partición que crezca para llenar el espacio disponible (si existe) o hasta el máximo tamaño.

NOTA

Si usa **--grow=** sin poner **--maxsize=** en una partición swap, **Anaconda** limitará el tamaño máximo de la partición swap. Para sistemas que tienen menos de 2GB de memoria física, el límite impuesto es dos veces la cantidad de memoria física. Para sistemas con más de 2GB, el límite es el tamaño de la memoria física más 2GB.

- **--maxsize=** — El tamaño de partición máximo en megabytes cuando la partición se establece para crecer. Especifique un valor entero aquí tal como **500** (no incluya la unidad).
- **--noformat** — Especifica que la partición no debe estar formateada, para ser usada con el comando **--onpart**.
- **--onpart=** or **--usepart=** — Especifica el dispositivo en el cual colocar la partición. Por ejemplo:

```
partition /home --onpart=hda1
```

coloca **/home** en **/dev/hda1**.

El dispositivo ya debe existir en el sistema; la opción **--onpart** lo creará.

- **--ondisk=** o **--ondrive=** — Hace que la partición sea creada en un disco particular. Por ejemplo, **--ondisk=sdb** hace que la partición sea creada en el segundo disco SCSI en el sistema.

Para especificar un dispositivo multirutas que no utilice *administración de volumen lógico* (LVM), use el formato **disk/by-id/dm-uuid-mpath-*WWID***, donde *WWID* es el *identificador universal* para el dispositivo. Por ejemplo, para especificar un disco con WWID **2416CD96995134CA5D787F00A5AA11017**, use:

```
part / --fstype=ext3 --grow --asprimary --size=100 --
ondisk=disk/by-id/dm-uuid-mpath-2416CD96995134CA5D787F00A5AA11017
```

Los dispositivos multirutas que usan LVM no se ensamblan hasta después de que **anaconda** haya leído el archivo kickstart. Por lo tanto, usted no puede especificar estos dispositivos en el formato **dm-uuid-mpath**. En su lugar, para especificar un dispositivo multirutas que utilice LVM, use el formato **disk/by-id/scsi-*WWID***, donde *WWID* es el *identificador universal* para el dispositivo. Por ejemplo, para especificar un disco con WWID **58095BEC5510947BE8C0360F604351918**, use:

```
part / --fstype=ext3 --grow --asprimary --size=100 --
ondisk=disk/by-id/scsi-58095BEC5510947BE8C0360F604351918
```

AVISO

Los nombres de dispositivos tales como **mpatha** no son específicos para un disco determinado. El disco llamado **/dev/mpatha** durante la instalación puede no ser el que se espera que sea. Por lo tanto, el comando **part** podría elegir el disco o partición errados.

- **--asprimary** — Hace que la ubicación automática de la partición sea una partición primaria o el particionamiento falla.
- **--type=** (reemplazado por **fstype**) — Esta opción ya no está disponible. Utilice en su lugar **Use fstype**.
- **--fsoptions** — Especifica una cadena sin formato específico que será utilizada cuando el sistema de archivos sea montado. Esta cadena será copiada en el archivo **/etc/fstab** del sistema instalado y debe ir entre comillas.
- **--fsprofile** — Especifica un *tipo de uso* para ser pasado al programa que crea un sistema de archivos en esta partición. Un tipo de uso define una variedad de parámetros de ajuste para ser utilizados al crear un sistema de archivos. Para que esta opción funcione, el sistema de archivos debe soportar el concepto de tipos de uso y debe ser un archivo de configuración que liste los tipos válidos. Para ext2, ext3 y ext4, este archivo de configuración es **/etc/mke2fs.conf**.
- **--fstype=** — Coloca el tipo de sistema de archivos para la partición. Los valores válidos son **xfs**, **ext2**, **ext3**, **ext4**, **swap**, **vfat**, y **hfs**.
- **--recommended** — Determina el tamaño de la partición.
- **--onbiosdisk** — Hace que la partición se cree en un disco particular tal y como se descubre por el BIOS.
- **--encrypted** — Especifica que esta partición debe ser cifrada, mediante la frase de paso provista en la opción **--passphrase**. Si no especifica una frase de paso, **anaconda** usará la predeterminada, contraseña general del sistema establecida con el comando **autopart --passphrase**, o detendrá la instalación y le solicitará una contraseña si no se ha establecido una predeterminada.
- **--passphrase=** — Especifica la frase de paso a usar cuando cifre esta partición. Debe usar esta opción junto con la opción **--encrypted**; por sí misma no tiene efecto.
- **--escrowcert=URL_of_X.509_certificate** — Almacena llaves cifradas de datos de todas las particiones cifradas como archivos en **/** (root), cifradas mediante el certificado X.509 de la URL especificada con **URL_of_X.509_certificate**. Las llaves son almacenadas como un archivo independiente para cada partición cifrada. Esta opción sólo es importante si se especifica **--encrypted**.
- **--backuppassphrase=** — Añade una frase de acceso generada en forma aleatoria para cada partición cifrada. Almacena estas frases de acceso en archivos independientes en **/** (root), cifrado mediante el certificado X.509 especificado con **--escrowcert**. Esta opción

solamente tiene sentido si **--escrowcert** se especifica.

- **--label=** — asigna una etiqueta a una partición individual.

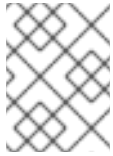

NOTA

Si el particionamiento falla por alguna razón, los mensajes de diagnóstico aparecen en la consola virtual 3.

poweroff (opcional)

Apaga el sistema después de que la instalación haya completado satisfactoriamente. Normalmente, durante una instalación manual, Anaconda muestra un mensaje y espera a que el usuario presione una tecla antes de reiniciar. Durante una instalación Kickstart, si no se especifica un método de finalización, la opción **halt** será utilizada.

La opción **poweroff** es equivalente al comando **shutdown -p**.

NOTA

La opción **poweroff** depende del hardware del sistema. Específicamente, algunos componentes de hardware como el BIOS, APM (administración de energía avanzada) y ACPI (interfaz de energía y configuración avanzada) deben ser capaces de interactuar con el kernel del sistema. Contacte al fabricante para obtener mayor información sobre las capacidades APM/ACPI del sistema.

Para obtener información sobre otros métodos de terminación, consulte las opciones **halt**, **reboot** y **shutdown**.

raid (opcional)

Ensambla un dispositivo de RAID software. Este comando es de la forma:

```
raid <mntpoint> --level=<level> --device=<mddevice> <partitions*>
```

- **<mntpoint>** — Dirección donde el sistema de archivos RAID es montado. Si es **/**, el nivel RAID debe ser 1 a menos que esté presente una partición de arranque (**/boot**). Si está presente una partición de arranque, la partición **/boot** debe ser nivel 1 y la partición root (**/**) puede ser cualquiera de los tipos disponibles. La **<particiones>** (lo que denota que se pueden listar múltiples particiones) lista los identificadores RAID para añadir a la matriz RAID.

IMPORTANTE

Si un dispositivo RAID ha sido preparado y no ha sido reformateado durante la instalación, asegúrese de que la versión de metadatos de RAID sea **0.90** si intenta poner las particiones **/boot** y **PreP** en el dispositivo RAID.

La versión predeterminada de metadatos de Red Hat Enterprise Linux 6 **mdadm** no está soportada para el dispositivo de arranque.

- **--level=** — RAID level to use (0, 1, or 5).

- **--device=** — Nombre del dispositivo RAID a utilizar (tal como md0 o md1). El rango de los dispositivos RAID va de md0 a md15 y cada uno puede utilizarse sólo una vez.
- **--spares=** — Especifica el número de unidades extra para la matriz RAID. Las unidades extra son usadas para reconstruir la matriz en caso de una falla de la unidad.
- **--fsprofile** — Especifica un *tipo de uso* para ser pasado al programa que crea un sistema de archivos en esta partición. Un tipo de uso define una variedad de parámetros de ajuste para ser utilizados al crear un sistema de archivos. Para que esta opción funcione, el sistema de archivos debe soportar el concepto de tipos de uso y debe ser un archivo de configuración que liste los tipos válidos. Para ext2, ext3 y ext4, este archivo de configuración es `/etc/mke2fs.conf`.
- **--fstype=** — Establece el tipo de sistema de archivos para la matriz RAID. Los valores válidos son **xfs**, **ext2**, **ext3**, **ext4**, **swap**, **vfat**, y **hfs**.
- **--fsoptions=** — Especifica una cadena sin formato específico que será utilizada cuando el sistema de archivos sea montado. Esta cadena será copiada en el archivo `/etc/fstab` del sistema instalado y debe estar entre comillas.
- **--noformat** — Utiliza un dispositivo RAID existente y no formatea la formación RAID.
- **--useexisting** — Utiliza un dispositivo RAID existente y lo reformatea.
- **--encrypted** — Especifica que este dispositivo RAID debe estar cifrado, mediante la frase de paso provista en la opción **--passphrase**. Si no especifica la frase de paso, **anaconda** usará la predeterminada, la contraseña general del sistema establecida con el comando **autopart --passphrase**, o detendrá la instalación y le solicitará una contraseña si no está establecida la predeterminada.
- **--passphrase=** — Especifica la frase de paso a usar al cifrar este dispositivo RAID. Debe usar esta opción junto con la opción **--encrypted**; por sí misma no tiene efecto.
- **--escrowcert=URL_de_certificado_X.509** — Almacena la llave de cifrado para este dispositivo en un archivo en `/root`, cifrado mediante el certificado X.509 de la URL especificada con `URL_de_certificado_X.509`. Esta opción solamente es significativa si se especifica **--encrypted**.
- **--backuppassphrase=** — Añade de forma aleatoria la frase de paso a este dispositivo. Almacena la frase de paso en un archivo en `/root`, cifrado mediante el certificado X.509 especificado con **--escrowcert**. Esta opción solamente es significativa si se especifica **--escrowcert**.

El ejemplo siguiente muestra cómo crear una partición RAID de nivel 1 para `/` y un RAID de nivel 5 para `/usr`, asumiendo que hay tres discos SCSI en el sistema. También crea tres particiones swap, una en cada unidad.

```
part raid.01 --size=60 --ondisk=sda
part raid.02 --size=60 --ondisk=sdb
part raid.03 --size=60 --ondisk=sd
```

```
part swap --size=128 --ondisk=sda
part swap --size=128 --ondisk=sdb
part swap --size=128 --ondisk=sd
```

```
part raid.11 --size=1 --grow --ondisk=sda
part raid.12 --size=1 --grow --ondisk=sdb
part raid.13 --size=1 --grow --ondisk=sdz

raid / --level=1 --device=md0 raid.01 raid.02 raid.03
raid /usr --level=5 --device=md1 raid.11 raid.12 raid.13
```

Para obtener un ejemplo detallado de **raid** en acción, consulte la [Sección 32.4.1, “Ejemplo de particionamiento avanzado”](#).

reboot (opcional)

El reinicio de la instalación es completado satisfactoriamente (sin argumentos). Normalmente, la instalación kickstart mostrará un mensaje y esperará a que el usuario presione una tecla antes de reiniciar.

La opción **reboot** es equivalente al comando **shutdown -r**.

Especificar **reboot** para automatizar totalmente la instalación cuando se instala en modo de cmdline en System z.

Para obtener información sobre otros métodos de terminación, consulte las opciones **halt**, **poweroff** y **shutdown**.

La opción **halt** es el método predeterminado si no se especifica ningún otro método en el archivo kickstart.

NOTA

El uso de la opción **reboot** *podría* resultar en un bucle de instalación infinito dependiendo del medio y método de instalación.

repo (opcional)

Configura repositorios yum adicionales que pueden ser utilizados como fuentes para la instalación de paquetes. Se pueden especificar varias líneas de repositorios.

```
repo --name=<repoId> [--baseurl=<url>| --mirrorlist=<url>]
```

- **--name=** — El Id del repositorio. Esta opción es requerida.
- **--baseurl=** — La URL del repositorio. Las variables que pueden ser utilizadas en los archivos de configuración de repositorios para yum no es soportada aquí. Usted puede utilizar o esta opción o **--mirrorlist**, no ambas.
- **--mirrorlist=** — La URL apuntando a la lista de espejos para el repositorio. Las variables que pueden ser utilizadas en los archivos de configuración de repositorios para yum no es soportada aquí. Usted puede utilizar esta opción o **--baseurl**, no ambas.

rootpw (requerido)

Establece la contraseña root del sistema al argumento *<contraseña>*.

```
rootpw [--iscrypted] <password>
```

- **--iscrypted** — Si esto está presente, el argumento de la contraseña se asume que ya está cifrado.

selinux (opcional)

Establece el estado de SELinux en el sistema instalado. Predetermina a SELinux para implementar en Anaconda.

```
selinux [--disabled|--enforcing|--permissive]
```

- **--enforcing** — Activa SELinux con la política objetivo predeterminada como obediente.

NOTA

Si la opción **selinux** no está presente en el archivo kickstart, SELinux es activado y **--enforcing** es establecido por defecto.

- **--permissive** — Muestra advertencias basadas en la política de SELinux pero no hace cumplir la política.
- **--disabled** — Desactiva SELinux completamente en el sistema.

Para obtener información detallada sobre SELinux para Red Hat Enterprise Linux, *Red Hat Enterprise Linux 6 Guía de Implementación*.

services (opcional)

Modifica el conjunto de servicios que se ejecutarán bajo el nivel de ejecución predeterminado. La lista de los servicios desactivados se procesa antes de la lista de los servicios habilitados. Por lo tanto, si un servicio aparece en ambas listas, estará habilitado.

- **--disabled** — Desactiva los servicios dados en la lista de servicios separados por comas.
- **--enabled** — Activa los servicios dados en la lista de servicios separados por comas.

IMPORTANTE

Si incluye espacios en la lista de separación por comas, kickstart activará o desactivará sólo los servicios que figuren antes del primer espacio. Por ejemplo:

```
services --disabled auditd, cups, smartd, nfslock
```

se desactivará solo el servicio **auditd**. Para desactivar los cuatro servicios, esta entrada no debería incluir espacios entre los servicios:

```
services --disabled auditd,cups,smartd,nfslock
```

shutdown (opcional)

Apaga el sistema después de que la instalación ha completado exitosamente. Durante la instalación Kickstart, si no se especifica un método de terminación, la opción **halt** se utilizará como predeterminada.

La opción **shutdown** es equivalente al comando **shutdown**.

Para obtener información sobre otros métodos de terminación, consulte las opciones **halt**, **poweroff** y **reboot**.

skipx (opcional)

Si está presente, X no se configura en el sistema instalado.

IMPORTANTE

Si instala un gestor de pantalla entre sus opciones de selección de paquetes, este paquete creará una configuración X y el sistema instalado se predeterminará al nivel de ejecución 5. El efecto de la opción skipx se sobrescribe.

sshpw (optional)

Durante la instalación, puede interactuar con **anaconda** y monitorizar su progreso en una conexión SSH. Use el comando **sshpw** para crear cuentas temporales a través de las cuales se ingresa. Cada instancia del comando crea una cuenta separada que existe únicamente en el entorno de instalación. Estas cuentas no son transferidas al sistema instalado.

```
sshpw --username=<name> <password> [--iscrypted|--plaintext] [--lock]
```

- **--username** — Proporciona el nombre del usuario. Esta opción se necesita.
- **--iscrypted** — Especifica que la contraseña ya está cifrada.
- **--plaintext** — Especifica que la contraseña está en texto plano y no está cifrada.
- **--lock** — Si está presente, el nuevo usuario de la cuenta será bloqueado por defecto. Es decir, el usuario no podrá iniciar sesión desde la consola.

IMPORTANTE

De forma predeterminada, el servidor **ssh** no se inicia durante la instalación. Para que **ssh** esté disponible durante la instalación, arranque el sistema con la opción de arranque de kernel **sshd=1**. Consulte la [Sección 28.2.3, “Habilitación del acceso remoto con ssh”](#) para obtener información sobre cómo especificar esta opción de kernel en tiempo de arranque.

NOTA

Si desea inhabilitar el acceso de root a **ssh** para su hardware durante la instalación, ejecute

```
sshpw --username=root --lock
```

text (opcional)

Realiza la instalación kickstart en modo de texto. Las instalaciones Kickstart son realizadas en modo gráfico por defecto.

IMPORTANTE

Si selecciona el modo texto en una instalación kickstart, asegúrese de especificar las opciones de particionamiento, cargador de arranque y las opciones de selección de paquetes. Estos pasos son automatizados en modo texto, y **anaconda** no le puede preguntar si falta esa información. Si no provee esas opciones, **anaconda** detendrá el proceso de instalación.

timezone (requerido)

Configura el huso horario del sistema a *<zona horaria>*, la cual puede ser cualquiera de las zonas horarias listadas por **timeconfig**.

```
timezone [--utc] <timezone>
```

- **--utc** — Si está presente, el sistema asume que el reloj del hardware está configurado a UTC (Greenwich Mean).

upgrade (opcional)

Le pide al sistema actualizar un sistema existente en lugar de instalar uno fresco. Debe especificar **cdrom**, **harddrive**, **nfs**, o **url** (para FTP, HTTP y HTTPS) como el sitio del árbol de instalación. Consulte **install** para obtener mayor información.

user (opcional)

Crea un nuevo usuario en el sistema.

```
user --name=<username> [--groups=<list>] [--homedir=<homedir>] [--password=<password>] [--iscrypted] [--shell=<shell>] [--uid=<uid>]
```

- **--name=** — Proporciona el nombre del usuario. Esta opción es requerida.
- **--groups=** — Además del grupo predeterminado, una lista separada por comas con los nombres de los grupos a los cuáles el usuario debería pertenecer. Estos grupos deben existir antes de crear la cuenta.
- **--homedir=** — El directorio principal del usuario. Si no se proporciona, el valor predeterminado es */home/<nombredeusuario>*.
- **--password=** — La contraseña del nuevo usuario. Si no se proporciona, la cuenta será bloqueada por defecto.
- **--iscrypted=** — La contraseña proporcionada por **--password**, ¿está cifrada o no?
- **--shell=** — La shell de login del usuario. Si no se proporciona, se utilizará la predeterminada del sistema.
- **--uid=** — El UID del usuario. Si no se proporciona, se utilizará el siguiente UID disponible, y que no sea uno del sistema.

vnc (opcional)

Permite que la instalación gráfica pueda ser vista en forma remota a través de VNC. Este método es preferido al modo de texto ya que hay algunas limitaciones de tamaño e idioma en la instalación de

texto. Sin opciones, este comando iniciará un servidor VNC en la máquina sin contraseña y mostrará el comando necesario para que la máquina remota pueda conectarse.

```
vnc [--host=<hostname>] [--port=<port>] [--password=<password>]
```

- **--host=** — En vez de iniciar un servidor VNC en la máquina a instalar, se conecta al proceso VNC que está escuchando en el nombre de host dado.
- **--port=** — Proporciona un puerto en el cual el proceso visor de VNC está escuchando. Si no se proporciona, anaconda usará el puerto VNC predeterminado.
- **--password=** — Establece una contraseña que debe ser usada para conectarse a la sesión VNC. Esto es opcional pero recomendado.

volgroup (opcional)

Utilícelo para crear un grupo de Administrador de volumen lógico (LVM) con la sintaxis:

```
volgroup <name> <partition> <options>
```

Las opciones son las siguientes:

- **--noformat** — Utiliza un grupo de volumen existente y no lo formatea.
- **--useexisting** — Utiliza un grupo de volumen existente y lo reformatea.
- **--pesize=** — Lista el tamaño de las extensiones físicas.

Crea la partición primero, crea el grupo de volumen lógico y luego crea el volumen lógico. Por ejemplo:

```
part pv.01 --size 3000
volgroup myvg pv.01
logvol / --vgname=myvg --size=2000 --name=rootvol
```

Para ver un ejemplo detallado de **volgroup** en acción, consulte la [Sección 32.4.1, “Ejemplo de particionamiento avanzado”](#).

winbind (opcional)

Configura el sistema para conectar a un Directorio activo de Windows o un Controlador de dominio de Windows. La información de usuario desde el directorio especificado o controlador de dominio se puede luego acceder y las opciones de autenticación de servidor pueden ser configuradas.

- **--enablewinbind** — Activa a winbind para la configuración de cuenta de usuario.
- **--disablewinbind** — Desactiva winbind para configuración de cuenta de usuario.
- **--enablewinbindauth** — Habilita windbindauth para autenticación.
- **--disablewinbindauth** — Inhabilita windbindauth para autenticación.
- **--enablewinbindoffline** — Configura winbind para permitir ingreso fuera de línea.
- **--disablewinbindoffline** — Configura winbind para evitar ingreso fuera de línea.

- **--enablewinbindusedefaultdomain** — Configura winbind para asumir que usuarios sin dominio en sus nombres de usuario son usuarios de dominio.
- **--disablewinbindusedefaultdomain** — Configura winbind para asumir que usuarios sin dominio en sus nombres de usuario no son usuarios de dominio.

xconfig (opcional)

Configura el **Sistema de ventanas X**. Si instala el **Sistema de ventanas X** con un archivo kickstart no incluya el comando **xconfig**, debe proporcionar la configuración **X** de forma manual durante la instalación.

No utilice este comando en un archivo Kickstart que no instale el **Sistema de ventanas X**.

- **--driver** — Especifica el controlador X que será utilizado para el hardware de vídeo.
- **--videoram=** — Especifica la cantidad de RAM de vídeo que tiene la tarjeta de vídeo.
- **--defaultdesktop=** — Especifica GNOME o KDE para el escritorio por defecto (asume que los ambientes de escritorio GNOME y/o KDE han sido instalados a través de **%packages**).
- **--startxonboot** — Especifica el uso de una ventana de conexión gráfica en el sistema instalado.

zerombr (opcional)

Si se especifica el comando **zerombr**, cualquier tabla de partición no válida que se encuentre en el disco será inicializada. Esto destruirá todo el contenido de los discos que no tienen una tabla de partición válida.

Específico para System z: Si **zerombr** está especificado, cualquier DASD visible al instalador que aún no ha sido formateado al nivel bajo, obtendrá formato de bajo nivel con **dasdfmt**. El comando también evita que el usuario elija durante las instalaciones interactivas. Si **zerombr** no está especificado y no hay al menos un DASD visible sin formato para el instalador, una instalación kickstart no interactiva saldrá sin éxito. Si **zerombr** no se especifica y hay por lo menos un DASD visible sin formato para el instalador, una instalación interactiva saldrá si el usuario no está de acuerdo con dar formato a todos los DASD visibles y sin formato. Para eludir esto, sólo active los DASD que serán utilizados durante la instalación. Siempre podrá agregar más DASD después de la instalación.

Note que este comando fue previamente especificado como **zerombr yes**. Este formulario ya no se usa, ahora simplemente debe usar **zerombr** en su archivo kickstart.

zfcp (opcional)

Define un dispositivo de canal de fibra (IBM System z).

zfcp [**--devnum=<devnum>**] [**--wwpn=<wwpn>**] [**--fcplun=<fcplun>**]

%include (opcional)

Use el comando **%include** */ruta/al/archivo* para incluir los contenidos de otro archivo en el archivo kickstart como si los contenidos estuviesen en la ubicación del comando **%include** en el archivo kickstart.

32.4.1. Ejemplo de particionamiento avanzado

El siguiente ejemplo reúne las opciones kickstart **clearpart**, **raid**, **part**, **volgroup** y **logvol**:

```
clearpart --drives=hda,hdc --initlabel
# Raid 1 IDE config
part raid.11      --size 1000      --asprimary      --ondrive=hda
part raid.12      --size 1000      --asprimary      --ondrive=hda
part raid.13      --size 2000      --asprimary      --ondrive=hda
part raid.14      --size 8000      --ondrive=hda
part raid.15      --size 16384 --grow      --ondrive=hda
part raid.21      --size 1000      --asprimary      --ondrive=hdc
part raid.22      --size 1000      --asprimary      --ondrive=hdc
part raid.23      --size 2000      --asprimary      --ondrive=hdc
part raid.24      --size 8000      --ondrive=hdc
part raid.25      --size 16384 --grow      --ondrive=hdc

# You can add --spares=x
raid /            --fstype ext3 --device md0 --level=RAID1 raid.11 raid.21
raid /safe        --fstype ext3 --device md1 --level=RAID1 raid.12 raid.22
raid swap         --fstype swap --device md2 --level=RAID1 raid.13 raid.23
raid /usr         --fstype ext3 --device md3 --level=RAID1 raid.14 raid.24
raid pv.01        --fstype ext3 --device md4 --level=RAID1 raid.15 raid.25

# LVM configuration so that we can resize /var and /usr/local later
volgroup sysvg pv.01
logvol /var              --vgname=sysvg --size=8000      --name=var
logvol /var/freespace    --vgname=sysvg --size=8000      --
name=freespacetouse
logvol /usr/local        --vgname=sysvg --size=1 --grow --name=usrlocal
```

Este ejemplo avanzado implementa LVM sobre RAID y la capacidad de alterar varios directorios para futuras ampliaciones.

32.5. SELECCIÓN DE PAQUETES

AVISO

Puede usar un archivo kickstart para instalar cada paquete disponible al especificar * en la sección **%packages**. Red Hat no soporta este tipo de instalación.

En lanzamientos de Red Hat Enterprise Linux anteriores, esta funcionalidad era provista por **@Everything**, pero no se incluye en Red Hat Enterprise Linux 6.

Utilice el comando **%packages** para comenzar la sección en el archivo kickstart que lista los paquetes que le gustaría instalar (esto es para instalaciones únicamente, pues la selección de paquetes durante una actualización no es soportada).

Puede especificar paquetes por *grupo* o por los nombre de paquetes. El programa de instalación define

varios grupos que contienen paquetes relacionados. Consulte el archivo **variante/repo/compdata/comps-*.xml** en el DVD de instalación de Red Hat Enterprise Linux 6 para obtener una lista de grupos. Cada grupo tiene un id, valor de visibilidad de usuario, nombre, descripción y una lista de paquetes. Si se selecciona un grupo para la instalación, los paquetes marcados **mandatory** en la lista de paquetes siempre se instalarán, los paquetes marcados **default** se instalarán si no se excluyen específicamente en otra parte y los paquetes marcados **optional** deben ser específicamente incluidos en otro lugar, incluso cuando el grupo es seleccionado.

Especifique grupos, una entrada en una línea, iniciando por un símbolo @, un espacio y luego el nombre completo del grupo o ID de grupo como aparece en el archivo **comps.xml**. Por ejemplo:

```
%packages
@ X Window System
@ Desktop
@ Sound and Video
```

Observe que los grupos **Core** y **Base** son siempre seleccionados de forma predeterminada, por lo tanto no es necesario especificarlos en la sección **%packages**.

Especificar los paquetes individuales por nombre, una entrada para una línea. Puede usar asteriscos como comodines para nombres de paquetes de comodines en entradas. Por ejemplo:

```
sqlite
curl
aspell
docbook*
```

La entrada **docbook*** incluye los paquetes docbook-dtds, docbook-simple, docbook-slides y otros que coincidan con el patrón representado por el comodín.

Utilice el guión izquierdo para especificar los paquetes o grupos a excluir de la instalación. Por ejemplo:

```
-@ Graphical Internet
-autofs
-ipa*fonts
```

IMPORTANTE

Para instalar un paquete de 32 bits en un sistema de 64 bits, necesitará añadir el nombre del paquete con la arquitectura de 32 bits para el paquete que fue creado. Por ejemplo:

```
glibc.i686
```

El uso del archivo kickstart para instalar los paquetes disponibles especificando ***** introducirá los conflictos de paquetes y archivos en el sistema instalado. Los paquetes que causan dichos problemas son asignados a **@Conflicts (variante)** group, where *variante* es **Client**, **ComputeNode**, **Server** o **Workstation**. Si especifica ***** en un archivo kickstart, asegúrese de excluir **@Conflicts (variante)** o de lo contrario la instalación fallará:

```
*
-@Conflicts (Server)
```

Observe que Red Hat no soporta el uso de `*` en un archivo kickstart, incluso si se excluye **@Conflicts (variante)**.

Las siguientes opciones están disponibles para **%packages**.

--nobase

No instale el grupo **@Base**. Use esta opción para realizar una instalación mínima, por ejemplo, para un servidor con un sólo propósito o para un dispositivo de escritorio

--resolvedeps

La opción **--resolvedeps** es considerada obsoleta. Ahora, las dependencias siempre se resuelven de forma automática.

--ignoredeps

La opción **--ignoredeps** es considerada obsoleta. Ahora, las dependencias son resueltas automáticamente.

--ignoremissing

Ignora los paquetes y grupos faltantes en vez de detener la instalación para preguntar si la instalación debería abortarse o continuar. Por ejemplo:

```
%packages --ignoremissing
```

32.6. SCRIPT DE PRE-INSTALACIÓN

Puede añadir comandos para ejecutar en el sistema inmediatamente después de la lectura de **ks.cfg**. Esta sección debe situarse al final del archivo kickstart, después de los comandos de kickstart descritos en la [Sección 32.4, “Opciones de Kickstart”](#), y deben iniciar con el comando **%pre**. Si su archivo kickstart también incluye una sección **%post**, el orden de las secciones **%pre** y **%post** no es importante.

uede acceder a la red en la sección **%pre**; sin embargo, *servicio de nombre* no ha sido configurado aún, por lo tanto solamente las direcciones IP funcionarán.

NOTA

Observe que el script de pre instalación no es ejecutado en el ambiente chroot.

--interpreter /usr/bin/python

Le permite especificar un lenguaje de script diferente, tal como Python. Reemplace **/usr/bin/python** con el lenguaje de scripting de su preferencia.

32.6.1. Ejemplo

He aquí un ejemplo de una sección **%pre**:

```
%pre
#!/bin/sh
```

```

hds=""
mymedia=""
for file in /proc/ide/h* do
  mymedia=`cat $file/media`
  if [ $mymedia == "disk" ] ; then
    hds="$hds `basename $file`"
  fi
done
set $hds
numhd=`echo $#`
drive1=`echo $hds | cut -d' ' -f1`
drive2=`echo $hds | cut -d' ' -f2`
#Write out partition scheme based on whether there are 1 or 2 hard drives
if [ $numhd == "2" ] ; then
  #2 drives
  echo "#partitioning scheme generated in %pre for 2 drives" > /tmp/part-include
  echo "clearpart --all" >> /tmp/part-include
  echo "part /boot --fstype ext3 --size 75 --ondisk hda" >> /tmp/part-include
  echo "part / --fstype ext3 --size 1 --grow --ondisk hda" >> /tmp/part-include
  echo "part swap --recommended --ondisk $drive1" >> /tmp/part-include
  echo "part /home --fstype ext3 --size 1 --grow --ondisk hdb" >> /tmp/part-include
else
  #1 drive
  echo "#partitioning scheme generated in %pre for 1 drive" > /tmp/part-include
  echo "clearpart --all" >> /tmp/part-include
  echo "part /boot --fstype ext3 --size 75" >> /tmp/part-include
  echo "part swap --recommended" >> /tmp/part-include
  echo "part / --fstype ext3 --size 2048" >> /tmp/part-include
  echo "part /home --fstype ext3 --size 2048 --grow" >> /tmp/part-include
fi

```

Este script determina el número de discos duros en el sistema y escribe un archivo de texto con un esquema de particionamiento diferente dependiendo de si tiene uno o dos discos. En vez de tener un conjunto de comandos en el archivo kickstart, incluya la línea:

```
%include /tmp/part-include
```

Se utiliza el comando de particionamiento seleccionado en el script.

NOTA

La sección previa a la instalación en kickstart *no* puede administrar múltiples árboles de instalación o medios de fuentes. Esta información debe ser incluida por cada archivo ks.cfg creado, ya que el script previo a la instalación es ejecutado durante la segunda parte del proceso de instalación.

32.7. SCRIPT DE POST-INSTALACIÓN

Tiene la opción de añadir comandos para ejecutar en el sistema una vez que la instalación se complete. Esta sección debe situarse hacia el final del archivo kickstart, después de los comandos de kickstart

commands descritos en la [Sección 32.4, “Opciones de Kickstart”](#), y deben iniciarse con el comando **%post**. Si su archivo kickstart también incluye una sección **%pre**, el orden de las secciones **%pre** y **%post** no es importante.

Esta sección es útil para funciones tales como instalación de software adicional y configuración de un nombre de servidor adicional.

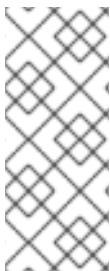

NOTA

Si configuró la red con información IP estática, incluyendo un nombre de servidor, puede acceder a la red y resolver direcciones IP en la sección **%post**. Si configuró la red para DHCP, el archivo **/etc/resolv.conf** no ha sido completado cuando la instalación ejecute la sección **%post**. Puede acceder a la red, pero no puede resolver direcciones IP. Por lo tanto si está usando DHCP, debe especificar direcciones IP en la sección **%post**.

NOTA

El script de post-instalación es ejecutado en un entorno chroot. Por lo cual, la ejecución de tareas como la copia de scripts o RPM desde el medio de instalación, no funciona.

--nochroot

Le permite especificar comandos que le gustaría ejecutar fuera del ambiente chroot.

El ejemplo siguiente copia el archivo **/etc/resolv.conf** al sistema de archivos que acaba de instalar.

```
%post --nochroot
cp /etc/resolv.conf /mnt/sysimage/etc/resolv.conf
```

--interpreter /usr/bin/python

Le permite especificar un lenguaje de script diferente, tal como Python. Remplace **/usr/bin/python** con el lenguaje de scripting de su preferencia.

--log /path/to/logfile

Registros de salida del script de post-instalación. Observe que la ruta del archivo de registro debe considerar si usar o no la opción **--nochroot**. Por ejemplo, sin **--nochroot**:

```
%post --log=/root/ks-post.log
```

Con **--nochroot**:

```
%post --nochroot --log=/mnt/sysimage/root/ks-post.log
```

32.7.1. Ejemplos

Ejemplo 32.1. Registra el sistema a Red Hat Network Satellite y guarda la salida:

```
%post --log=/root/ks-post.log
wget -O- http://proxy-or-sat.example.com/pub/bootstrap_script |
```

```
/bin/bash
/usr/sbin/rhnreg_ks --activationkey=<activationkey>
```

Ejemplo 32.2. Ejecute un script llamado runme desde un directorio NFS compartido:

```
mkdir /mnt/temp
mount -o nolock 10.10.0.2:/usr/new-machines /mnt/temp
openvt -s -w -- /mnt/temp/runme
umount /mnt/temp
```

La opción de bloqueo de NFS *no* está soportada en el modo kickstart, por lo cual se requiere **-o nolock** cuando se monta un directorio NFS.

Ejemplo 32.3. Ejecutar el gestor de suscripción como un script post-instalación

Red Hat Enterprise Linux 6 cuenta con una herramienta de línea de comandos, **subscription-manager**, la cual registra un sistema al servicio de contenido de Red Hat dedicado y reduce contenido de ese servicio, según las suscripciones disponibles para la organización. Como al registrar un sistema al servicio de satélite local, la herramienta **subscription-manager** se puede ejecutar como un script de post instalación. La opción **--autosubscribe** suscribe automáticamente el nuevo sistema para que sea el grupo de suscripción que más concuerde después de registrarlo a los servicios de derechos .

```
%post --log=/root/ks-post.log
/usr/sbin/subscription-manager register --username rhn_username --
password rhn_password --autosubscribe
```

32.8. CÓMO HACER QUE EL ARCHIVO KICKSTART ESTÉ DISPONIBLE

Un archivo kickstart debe ser colocado en alguna de las siguientes ubicaciones:

- En medios removibles, tales como disquetes, discos ópticos o controladores USB
- En un disco duro
- En la red

Normalmente un archivo kickstart se copia a los medios removibles o disco duro, o está disponibles en la red. El enfoque de red es más usado, ya que la mayoría de instalaciones kickstart tienden a realizarse en computadores en red.

Demos una mirada más profunda a dónde se puede colocar el archivo kickstart.

32.8.1. Creación de un medio de arranque Kickstart

Para realizar una instalación kickstart desde un medio removable, el archivo kickstart deberá denominarse **ks.cfg** y deberá estar localizado en el directorio de nivel superior del disco.

El arranque en disquete ya no está soportado en Red Hat Enterprise Linux. Las instalaciones deben utilizar CD-ROM o memorias flash para arrancar. Sin embargo, el archivo kickstart aún puede residir en

el directorio de nivel superior de un disquete, y debe tener el nombre **ks.cfg**. Se requerirán medios de arranque independientes.

Consulte [Sección 2.2, “Creación de medios de arranque mínimos”](#) para obtener instrucciones sobre creación de medios de arranque.

Para realizar una instalación kickstart desde una memoria flash, el archivo kickstart deberá denominarse **ks.cfg** y debe estar localizado en el directorio de nivel superior de la memoria flash. Cree la imagen de arranque primero y luego copie el archivo **ks.cfg**.

Consulte [Sección 2.2, “Creación de medios de arranque mínimos”](#) para ver instrucciones sobre cómo crear medios USB mediante el archivo de imagen **rhel-variante-versión-arquitectura-boot.iso** que puede descargar desde el Centro de descarga de Software & del Portal del cliente de Red Hat.

NOTA

La creación de dispositivos flash USB es posible, pero depende demasiado de la configuración de BIOS del hardware del sistema. Consulte al fabricante de su hardware para ver si su sistema soporta el arranque desde dispositivos alternos.

32.8.2. Cómo hacer que el archivo Kickstart esté disponible en la red

Las instalaciones de red que usan kickstart son muy comunes, porque los administradores de sistemas pueden fácilmente automatizar el proceso de instalación en muchas computadoras conectadas. En general, el método más comúnmente usado es para que el administrador tenga un servidor BOOTP/DHCP y un servidor NFS en la red local. El servidor BOOTP/DHCP sirve para darle al sistema de cliente su información de red, mientras que los archivos verdaderos usados durante la instalación son servidos desde el servidor NFS. A menudo, estos dos servidores se ejecutan en la misma máquina, pero no se requiere que sea así.

Incluya la opción de arranque de kernel **ks** en la línea **append** de un destino en su archivo **pxelinux.cfg/default** para especificar el sitio del archivo kickstart en su red. La sintaxis de la opción **ks** en un archivo **pxelinux.cfg/default** es idéntica a la sintaxis utilizada en el intérprete de comando **s** de arranque. Consulte la [Sección 32.10, “Inicio de una instalación Kickstart”](#) para obtener una descripción de la sintaxis y consulte [Ejemplo 32.4, “Uso de la opción ks en el archivo pxelinux.cfg/default”](#) para ver un ejemplo de una línea **append**.

Si el archivo **dhcpd.conf** en el servidor DHCP se configura para señalar a **/tftpboot/pxelinux.0** en el servidor BOOTP (ya sea en el mismo equipo físico o no), los sistemas configurados para arrancar en la red pueden cargar el archivo kickstart u comenzar la instalación.

Ejemplo 32.4. Uso de la opción ks en el archivo pxelinux.cfg/default

Por ejemplo, si **foo.ks** es un archivo kickstart disponible en un recurso compartido NFS **192.168.0.200:/export/kickstart/**, parte de su archivo **pxelinux.cfg/default** podría incluir:

```
label 1
    kernel RHEL6/vmlinuz
    append initrd=RHEL6/initrd.img ramdisk_size=10000
    ks=nfs:192.168.0.200:/export/kickstart/foo.ks
```

32.9. CÓMO HACER QUE EL ÁRBOL DE INSTALACIÓN ESTÉ DISPONIBLE

La instalación kickstart debe tener acceso a un *árbol de instalación*. Un árbol de instalación es una copia del DVD binario de Red Hat Enterprise Linux con la misma estructura de directorios.

Si está llevando a cabo una instalación basada en DVD, inserte el DVD de Red Hat Enterprise Linux en su equipo antes de arrancar la instalación kickstart.

Si está llevando a cabo una instalación basada en disco duro, asegúrese de que las imágenes ISO del DVD binario de Red Hat Enterprise Linux; estén en el disco duro de su equipo.

Si está realizando una instalación basada en la red (NFS, FTP, HTTP o HTTPS), debe ubicar el árbol de instalación disponible o la imagen ISO en la red. Consulte la [Sección 4.1, “Preparación para una instalación de red”](#) para obtener mayor información.

32.10. INICIO DE UNA INSTALACIÓN KICKSTART

IMPORTANTE

Firstboot no se ejecuta después de que un sistema ha sido instalado desde el archivo Kickstart a menos que se incluya un escritorio y un X Window System en la instalación e inicio de sesión gráfica. Se puede, especificar un usuario con la opción **user** en el archivo Kickstart antes de instalar sistemas adicionales desde éste (Consulte la [Sección 32.4, “Opciones de Kickstart”](#) para obtener más información) o ingresar al sistema instalado con una consola virtual como root y añadir usuarios con el comando **adduser**.

Para comenzar una instalación kickstart, debe arrancar el sistema desde el medio de arranque creado, o desde el DVD de Red Hat Enterprise Linux, e introducir un comando de arranque especial en la línea de comandos. El programa de instalación busca un archivo kickstart si se pasa el argumento de la línea de comandos **ks** al kernel.

DVD y almacenamiento local

El comando **linux ks=** también funciona si el archivo **ks.cfg** se sitúa en el sistema de archivos vfat o ext2 en un almacenaje local y si arranca desde el DVD de Red Hat Enterprise Linux.

Con un disco de controladores

Si necesita usar un disco de controlador con kickstart, especifique la opción **dd** también. Por ejemplo, si la instalación requiere un archivo kickstart en el disco duro local, también requerirá un disco de controlador, arranque el sistema con:

```
linux ks=hd:Partición:/path/ks.cfg dd
```

Arranque desde CD-ROM

Si el archivo kickstart está ubicado en un CD-ROM como se describió en la [Sección 32.8.1, “Creación de un medio de arranque Kickstart”](#), inserte el CD-ROM en el sistema, arranque el sistema e ingrese el siguiente comando en el intérprete de comandos **boot:** (en donde **ks.cfg** es el nombre del archivo kickstart):

```
linux ks=cdrom:/ks.cfg
```

-

Otras opciones para arrancar una instalación kickstart son:

askmethod

Solicita al usuario seleccionar una fuente de instalación, incluso si el DVD de instalación de Red Hat Enterprise Linux es detectado en el sistema.

asknetwork

Solicita la configuración de red en la primera etapa de instalación independientemente del método de instalación.

autostep

Crea un kickstart no interactivo.

debug

Iniciar pdb inmediatamente.

dd

Utilizar un disco con controladores.

dhcpclass=<class>

Envía un identificador DHCP del distribuidor personalizado. El dhcpd de ISC puede inspeccionar este valor mediante "la opción del identificador de clase del fabricante".

dns=<dns>

Lista de servidores de nombres separados por comas que serán usados durante la instalación de red.

driverdisk

Igual que 'dd'.

expert

Activa las funciones especiales:

- permite la partición de medios removibles
- pregunta por un disquete con controladores

gateway=<gw>

Puerta de enlace a utilizar durante una instalación de red.

graphical

Fuerza la instalación gráfica. Se requiere que ftp/http utilice e GUI.

isa

Pregunta al usuario la configuración del dispositivo ISA.

ip=<ip>

IP para usar con la instalación de red, use "dhcp" para DHCP.

ipv6=auto, ipv6=dhcp

La configuración IPv6 para el dispositivo. Use **auto** para especificar la detección de vecinos de forma automática o **dhcp** para una configuración de estado con DHCPv6. No puede especificar una dirección IPv6 estática.

keymap=<keymap>

Diseño del teclado a utilizar. Los diseños válidos incluyen:

- **be-latin1** — Belga
- **bg_bds-utf8** — Búlgaro
- **bg_pho-utf8** — Búlgaro (Fonético)
- **br-abnt2** — Brasileño (ABNT2)
- **cf** — Francés canadiense
- **croat** — Croata
- **cz-us-qwertz** — Checo
- **cz-lat2** — Checo (qwerty)
- **de** — Alemán
- **de-latin1** — Alemán (latín1)
- **de-latin1-nodeadkeys** — Alemán (latín1 sin teclas muertas)
- **dvorak** — Dvorak
- **dk** — Danés
- **dk-latin1** — Danés (latín1)
- **es** — Español
- **et** — Estonio
- **fi** — Finlandés
- **fi-latin1** — Finlandés (latín1)
- **fr** — Francés
- **fr-latin9** — Francés (latín9)
- **fr-latin1** — Francés (latín1)
- **fr-pc** — Francés (pc)

- **fr_CH** — Francés suizo
- **fr_CH-latin1** — Francés suizo (latín1)
- **gr** — Griego
- **hu** — Húngaro
- **hu101** — Húngaro (101 teclas)
- **is-latin1** — Islandés
- **it** — Italiano
- **it-ibm** — Italiano (IBM)
- **it2** — Italiano (it2)
- **jp106** — Japonés
- **ko** — Coreano
- **la-latin1** — Latínamericano
- **mk-utf** — Macedonio
- **nl** — Holandés
- **no** — Noruego
- **pl2** — Polaco
- **pt-latin1** — Portugués
- **ro** — Rumano
- **ru** — Ruso
- **sr-cy** — Serbio
- **sr-latin** — Serbio (Latín)
- **sv-latin1** — Sueco
- **sg** — Suizo Alemán
- **sg-latin1** — Suizo Alemán (latín1)
- **sk-qwerty** — Eslovaco (qwerty)
- **slovene** — Esloveno
- **trq** — Turco
- **uk** — Reino Unido

- **ua-utf** — Ucraniano
- **us-acentos** — EE.UU Internacional
- **us** — Inglés EE.UU

El archivo `/usr/lib/python2.6/site-packages/system_config_keyboard/keyboard_models.py` en sistemas de 32 bits o `/usr/lib64/python2.6/site-packages/system_config_keyboard/keyboard_models.py` en sistemas de 64 bits también contiene esta lista y hace parte del paquete `system-config-keyboard`.

ks=nfs:<server>:/<path>

El programa de instalación buscará el archivo kickstart en el servidor NFS `<server>`, como archivo `<path>`. El programa de instalación usa DHCP para configurar la tarjeta Ethernet. Por ejemplo, si su servidor NFS es `server.example.com` y el archivo kickstart está en el NFS compartido `/mydir/ks.cfg`, el comando de arranque correcto sería **ks=nfs:server.example.com:/mydir/ks.cfg**.

ks={http|https}://<server>/<path>

El programa de instalación busca el archivo kickstart en el servidor HTTP o HTTPS `<servidor>`, como `<ruta>` de archivo. El programa de instalación usa DHCP para configurar la tarjeta Ethernet. Por ejemplo, si su servidor HTTP es `server.example.com` y el archivo kickstart está en el directorio HTTP `/mydir/ks.cfg`, el comando de arranque correcto sería **ks=http://server.example.com/mydir/ks.cfg**.

ks=hd:<device>:/<file>

El programa de instalación monta el sistema de archivos `<device>` (el cual debe ser `vfat` o `ext2`), y busca el archivo de configuración kickstart como `<file>` en ese sistema de archivos (Por ejemplo, **ks=hd:sda3:/mydir/ks.cfg**).

ks=bd:<biosdev>:/<path>

El programa de instalación monta el sistema de archivos en la partición especificada en el dispositivo BIOS especificado `<biosdev>`, y busca el archivo de configuración kickstart especificado en `<path>` (Por ejemplo, **ks=bd:80p3:/mydir/ks.cfg**). Observe que esto no funciona para sets de RAID de BIOS.

ks=file:/<file>

El programa de instalación intenta leer el archivo `<file>` desde el sistema de archivos; no se hacen montajes. Esto se utiliza normalmente si el archivo kickstart ya está en la imagen `initrd`.

ks=cdrom:/<ruta>

El programa de instalación busca el archivo kickstart en CD-ROM, como archivo `<path>`.

ks

Si **ks** se utiliza independientemente, el programa de instalación configura la tarjeta Ethernet para usar DHCP. El archivo kickstart es leído desde el servidor NFS especificado por el nombre de servidor de la opción de DHCP. El nombre del archivo kickstart es uno de los siguientes:

- Si se especifica DHCP y el archivo de arranque inicia con / , el archivo de arranque proporcionado por DHCP se busca en el servidor NFS.
- Si se especifica DHCP y el archivo de arranque inicia con algo diferente a / , el archivo de arranque proporcionado por DHCP se busca en el directorio **/kickstart** en el servidor NFS.
- Si DHCP no especificó ningún archivo de arranque, el programa de instalación intenta leer el archivo **/kickstart/1.2.3.4-kickstart**, en donde 1.2.3.4 es el número de la dirección IP de la máquina a instalar.

ksdevice=<device>

El programa de instalación usar este dispositivo de red para conectarse a la red. Puede especificar el dispositivo en una de estas cinco formas:

- el nombre de dispositivo de la interfaz, por ejemplo, **eth0**
- la dirección MAC de la interfaz, por ejemplo, **00:12:34:56:78:9a**
- la palabra clave **link**, la cual especifica primero la interfaz con su enlace en el estado **up**
- la palabra clave **bootif**, la cual usa la dirección MAC que **pxelinux** estableció en la variable **BOOTIF**. Establezca **IPAPPEND 2** en su archivo **pxelinux.cfg** para que **pxelinux** establezca la variable **BOOTIF**.
- la palabra clave **ibft**, la cual usa la dirección MAC de la interfaz especificada por iBFT

Por ejemplo, considere un sistema conectado a un servidor NFS a través del dispositivo eth1 . Para realizar una instalación de Kickstart en este sistema mediante un archivo kickstart desde el servidor NFS, utilizaría el comando **ks=nfs:<server>:/<path> ksdevice=eth1** en el intérprete de comandos **boot** .

kssendmac

Añade encabezados HTTP a **ks=http:// request** que pueden ser útiles para aprovisionar sistemas. Incluye dirección MAC de todos los en variables de entorno CGI de la forma: "X-RHN-Provisioning-MAC-0: eth0 01:23:45:67:89:ab".

lang=<lang>

Idioma a usar para la instalación. Debe ser un idioma que sea válido para ser utilizado con el comando kickstart "lang".

loglevel=<nivel>

Establecer el nivel mínimo requerido para mensajes a ser registrados. Valores para <nivel> son debug, info, warning, error, y critical. El valor por defecto es info.

mediacheck

Activa la carga de código para ofrecer a los usuarios la opción de probar la integridad de la fuente de instalación (si se utiliza un método basado en ISOs).

netmask=<nm>

Netmask a utilizar en una instalación de red.

nofallback

Si GUI falla, terminar.

nofb

No carga el framebuffer VGA16 requerido para realizar una instalación en modo texto en algunos idiomas.

nofirewire

No está soportado para dispositivos firewire.

noipv6

Desactiva IPv6 durante la instalación.

**IMPORTANTE**

Durante instalaciones desde un servidor PXE, la red IPv6 puede volverse activa antes de que **anaconda** procese el archivo Kickstart. Si pasa esto, esta opción no tendrá efecto durante la instalación.

nomount

No monta automáticamente las particiones de Linux instaladas en modo de rescate.

nonet

No sondea automáticamente los dispositivos de red.

noparport

No intenta cargar soporte para puertos paralelos.

nopass

No pase información sobre el teclado y el ratón de la primera etapa (el gestor) a la segunda etapa (el instalador) de **anaconda**.

nopcmcia

Ignora cualquier controlador PCMCIA en el sistema.

noprobe

No sondea automáticamente el hardware; solicita al usuario que **anaconda** sondee las categorías particulares de hardware.

noshell

No pone una shel en tty2 durante la instalación.

repo=cdrom

Haga una instalación en DVD

repo=ftp://<path>

Use `<path>` para una instalación FTP.

repo=hd:<dev>:<path>

Use `<ruta>` en `<dev>` para una instalación de disco duro

repo=http://<path>

Use `<ruta>` para una instalación HTTP.

repo=https://<path>

Use `<ruta>` para una instalación HTTPS.

repo=nfs:<path>

Use `<ruta>` para una instalación NFS.

rescue

Ejecuta el entorno de rescate.

resolution=<mode>

Ejecuta el instalador en modo especificado, "1024x768" por ejemplo.

serial

Activa el soporte de consola serial.

skipddc

No sondea el *Canal de muestra de datos* (DDC) del monitor. Esta opción proporciona una solución provisional si el sondeo de DDC hace que el sistema no responda.

syslog=<host>[:<port>]

Una vez que la instalación está activa ejecutándose, envía mensajes de registro al proceso syslog en `<host>`, y opcionalmente, en puerto `<port>`. Requiere el proceso syslog remoto para aceptar conexiones (la opción `-r`).

text

Fuerza la instalación en modo texto.

IMPORTANTE

Si selecciona el modo texto en una instalación kickstart, asegúrese de especificar las opciones de particionamiento, cargador de arranque y las opciones de selección de paquetes. Estos pasos son automatizados en modo texto, y **anaconda** no le puede preguntar si falta esa información. Si no provee esas opciones, **anaconda** detendrá el proceso de instalación.

updates

Pregunta por un dispositivo de almacenamiento que contiene actualizaciones (corrección de errores).

updates=ftp://<path>

Imagen que contiene actualizaciones sobre FTP.

updates=http://<path>

Imagen que contiene actualizaciones sobre HTTP.

updates=https://<path>

Imagen que contiene actualizaciones sobre HTTPS.

upgradeany

Ofrece actualizar la instalación de Linux detectada en el sistema, independiente del contenido de la existencia del archivo **/etc/redhat-release**.

vnc

Activa la instalación basada en vnc. Deberá conectarse a la máquina que utiliza la aplicación de cliente vnc.

vncconnect=<host>[:<port>]

Conéctese con el cliente vnc llamado <host>, y opcionalmente use puerto <port>.

También requiere que la opción "vnc" sea especificada.

vncpassword=<password>

Activa una contraseña para la conexión vnc. Previene que alguien pueda conectarse inadvertidamente a la instalación basada en vnc.

También requiere que la opción "vnc" sea especificada.

CAPÍTULO 33. CONFIGURADOR KICKSTART

El **Configurador de Kickstart** le permite crear o modificar un archivo kickstart mediante una interfaz gráfica de usuario, para que no tenga que recordar la sintaxis exacta del archivo.

Configurador Kickstart no está instalado de forma predeterminada en Red Hat Enterprise Linux 6. Ejecuta `su - yum install system-config-kickstart` o use su gestor de paquetes gráfico para instalar el software.

Para lanzar el **Configurador Kickstart**, arranque su sistema en el entorno gráfico, luego ejecute **system-config-kickstart**, or haga clic en **Aplicaciones** → **Herramientas del sistema** → **Kickstart** en el escritorio de GNOME o **Lanzador de aplicación Kickoff**+**Aplicaciones** → **Sistema** → **Kickstart** en el escritorio KDE.

Durante la creación del archivo kickstart, haga clic en **Archivo** → **Vista previa** en cualquier momento para revisar sus selecciones actuales.

Para comenzar con un archivo kickstart, seleccione **Archivo** → **Abrir** y seleccione el archivo existente.

33.1. CONFIGURACIÓN BÁSICA

Figura 33.1. Configuración básica

En el menú **Idioma predeterminado** escoja el idioma a ser utilizado durante la instalación y el idioma predeterminado del sistema después de la instalación.

Seleccione el teclado desde el menú **Teclado**.

Desde el menú **Huso horario**, seleccione el huso horario a usar por el sistema. Para configurar el sistema a usar UTC, seleccione **Usar el reloj UTC**.

Ingresa la contraseña de root deseada para el sistema en la casilla de verificación de texto **Contraseña de root**. Escriba la misma contraseña en la casilla de texto **Confirmar contraseña**. El segundo campo es para asegurarse de que ha ingresado correctamente la contraseña. Para guardar la contraseña encriptada en el archivo, seleccione **Encriptar contraseña de root**. Si se selecciona la opción de encriptación al guardar el archivo, la contraseña en texto llano será encriptada y

escrita en el archivo kickstart. No escriba la contraseña ya encriptada y seleccione la opción para encriptarla. Puesto que el archivo kickstart es un archivo en texto plano que puede ser fácilmente leído, se aconseja utilizar una contraseña encriptada.

Al elegir **Arquitectura de destino** especifica la distribución de arquitectura de hardware a utilizar durante la instalación.

Al elegir **Arquitectura de destino** especifica la distribución de arquitectura de hardware a utilizar durante la instalación.

Escoja **Reiniciar el sistema después de la instalación** para reiniciar automáticamente el sistema al finalizar la instalación.

Las instalaciones Kickstart se ejecutan en modo gráfico por defecto. Para sobrescribir este valor predeterminado y utilizar, en su lugar, el modo texto, active la opción **Instalación en modo texto**.

Puede ejecutar una instalación kickstart de un modo interactivo. Esto significa que el programa de instalación utilizará todas las opciones pre-configuradas en el archivo kickstart, pero le permitirá tener una vista preliminar de las opciones en cada pantalla antes de que pase a la siguiente. Para pasar a la siguiente pantalla, haga clic en el botón **Siguiente** después de haber dado el visto bueno a la configuración. Si no le satisfacen las opciones preconfiguradas, puede cambiarlas antes de continuar con la instalación. Si prefiere este tipo de instalación, active **Realizar la instalación en modo interactivo**.

33.2. MÉTODO DE INSTALACIÓN

Basic Configuration	Installation Method (required)
Installation Method	<input checked="" type="radio"/> Perform new installation <input type="radio"/> Upgrade an existing installation
Boot Loader Options	Choose the Installation Method:
Partition Information	<input checked="" type="radio"/> CD-ROM <input type="radio"/> NFS <input type="radio"/> FTP <input type="radio"/> HTTP <input type="radio"/> Hard Drive
Network Configuration	
Authentication	
Firewall Configuration	
Display Configuration	
Package Selection	
Pre-Installation Script	
Post-Installation Script	

Figura 33.2. Método de instalación

La ventana **Método de instalación** le permitirá escoger entre una instalación nueva o la actualización del sistema. Si escoge la opción de actualización, la **Información de particiones** y la **Selección de paquetes** serán desactivadas. Estas opciones no son soportadas para actualizaciones de kickstart.

Elija el tipo de instalación o actualización kickstart entre las siguientes opciones:

- **CD-ROM** — Seleccione esta opción para instalar o actualizar desde un DVD de Red Hat Enterprise Linux.
- **NFS** — Seleccione esta opción si desea instalar o actualizar desde un directorio compartido NFS. En el campo de texto para el servidor NFS, ingrese un nombre de dominio o dirección IP. Para el directorio NFS, ingrese el nombre del directorio NFS que contiene el directorio **variante** del árbol de instalación. Por ejemplo, si su servidor NFS contiene el directorio **/mirrors/redhat/i386/Server/**, ingrese **/mirrors/redhat/i386/** para el directorio NFS.
- **FTP** — Escoja esta opción si desea instalar o actualizar desde un servidor FTP. En el campo de entrada de texto para el servidor FTP, introduzca un nombre de dominio calificado o una dirección IP. Para el directorio FTP, introduzca el nombre del directorio FTP que contiene el directorio de la variante correspondiente. Por ejemplo, si su servidor FTP contiene el directorio **/mirrors/redhat/i386/Server/**, introduzca **/mirrors/redhat/i386/Server/** para el directorio FTP. Si el servidor FTP requiere un nombre de usuario y contraseña, especifíquelos también.
- **HTTP** — Escoja esta opción si desea instalar o actualizar desde un servidor HTTP. En el campo de entrada de texto introduzca el nombre de dominio calificado o dirección IP para servidor HTTP. Para el directorio HTTP, introduzca el nombre del directorio HTTP que contiene el directorio de la variante correspondiente (Servidor, Cliente, etc). Por ejemplo, si su servidor HTTP contiene el directorio **/mirrors/redhat/i386/Server/**, introduzca **/mirrors/redhat/i386/Server/** para el directorio HTTP.
- **Disco duro** — Escoja esta opción si desea instalar o actualizar desde un disco duro. Las instalaciones de disco duro requieren el uso de imágenes ISO. Asegúrese de verificar que las imágenes ISO estén intactas antes de iniciar la instalación. Para verificarlas, utilice un programa **md5sum** y la opción de arranque **linux mediacheck** como se discutió en la [Sección 28.6.1](#), “Verificar el medio de arranque”. Introduzca la partición del disco duro que contiene las imágenes ISO (por ejemplo, **/dev/hda1**) en la casilla de texto **Partición de disco duro**. Introduzca el directorio que contiene las imágenes ISO en la casilla de texto **Directorio de disco duro**.

33.3. OPCIONES DEL GESTOR DE ARRANQUE

- Boot Loader Options (required):** Contains three radio buttons: ☒ Install new boot loader, ☐ Do not install a boot loader, and ☐ Upgrade existing boot loader.
- GRUB Options:** Contains a checkbox ☐ Use GRUB password. Below it are two text input fields for 'Password:' and 'Confirm Password:'. There is also a checkbox ☐ Encrypt GRUB password.
- Kernel parameters:** Contains two radio buttons: ☒ Install boot loader on Master Boot Record (MBR) and ☐ Install boot loader on first sector of the boot partition. Below these is a text input field for 'Kernel parameters:'.

Figura 33.3. Opciones del gestor de arranque

Tenga en cuenta que esta pantalla estará desactivada si se especificó una arquitectura diferente a la x86 / x86_64.

GRUB es el gestor de arranque predeterminado de Red Hat Enterprise Linux en las arquitecturas x86 / x86_64. Si no desea instalar un gestor de arranque, seleccione **No instalar un gestor de arranque**. Si elige no instalar un gestor de arranque, asegúrese de crear un disquete u otro medio de arranque para el sistema.

Debe escoger el lugar donde el gestor de arranque será instalado en el Registro de arranque maestro, MBR o en el primer sector de la partición **/boot**). Instale el gestor de arranque en el MBR si desea utilizarlo como un gestor de arranque.

Si necesita pasar algún parámetro especial al kernel para que sea usado cuando el sistema arranque, ingréselo en el campo de texto **Parámetros de Kernel**. Por ejemplo, si tiene una unidad de CD-ROM IDE de escritura, puede indicarle al kernel que use el controlador de emulación SCSI que se debe cargar antes de usar **cdrecord** escribiendo **hdd=ide-scsi** como el parámetro kernel (donde **hdd** es el dispositivo CD-ROM).

Puede proteger el gestor de arranque GRUB con una contraseña. Seleccione **Utilizar contraseña GRUB** e ingrese una contraseña en el campo **Contraseña**. Escriba la misma contraseña en el campo **Confirmar contraseña**. Para guardar la contraseña como una contraseña cifrada en el archivo, seleccione **Encriptar la contraseña GRUB**. Si selecciona la opción de cifrado, cuando el archivo es guardado, la contraseña en texto plano que ha ingresado será cifrada y guardada en el archivo Kickstart. Si la contraseña que escribió ya estaba cifrada desmarque la opción de encriptación.

Si seleccionó **Actualizar una instalación existente** en la página de **Método de instalación**, seleccione **Actualizar el gestor de arranque existente** para actualizar la configuración del gestor de arranque, mientras se mantienen las entradas anteriores.

33.4. INFORMACIÓN DE LAS PARTICIONES

Figura 33.4. Información de las particiones

Seleccione si desea o no limpiar el Registro de arranque maestro (MBR). Elija si desea eliminar todas las particiones existentes, si desea eliminar todas las particiones Linux o si desea conservar las particiones existentes.

Para inicializar la etiqueta del disco a sus valores predeterminados para la arquitectura del sistema (por ejemplo, **msdos** para x86), seleccione **Inicializar la etiqueta del disco** si está realizando la instalación en un disco duro nuevo.

NOTA

Aunque **anaconda** y **kickstart** admiten LVM (Administrador de volumen lógico), no hay actualmente una forma de configurar LVM mediante el **Configurador de Kickstart**.

33.4.1. Creación de particiones

Para crear una partición, haga clic en el botón **Añadir**. Aparecerá la ventana **Opciones de la partición** como aparece en la [Figura 33.5, “Creación de particiones”](#). Seleccione el punto de montaje, tipo de sistema de archivos y el tamaño para la nueva partición. Opcionalmente, también puede seleccionar lo siguiente:

- En la sección **Opciones adicionales de tamaño**, seleccione hacer la partición de un tamaño fijo, hasta el tamaño que usted elija o rellenar el espacio restante en el disco duro. Si seleccionó swap como tipo de sistema de archivos, puede seleccionar que el programa de instalación cree una partición swap con el tamaño recomendado en vez de especificar el tamaño.
- Hacer que la partición se cree como partición primaria.
- Crear la partición en un disco duro determinado. Por ejemplo, para hacer una partición en el primer disco duro IDE (**/dev/hda1**), especifique **hda1** como controlador. No incluya **/dev** en el nombre del controlador.

- Usar una partición ya existente. Por ejemplo, para crear una partición en el primer disco duro IDE (**/dev/hda1**), especifique **hda1** como nombre de la partición. No incluya **/dev** en el nombre de la partición.
- Formatear la partición como el tipo de sistema de archivos escogido.

Mount Point:

File System Type:

Size (MB):

Additional Size Options

☒ Fixed size

☐ Grow to maximum of (MB):

☐ Fill all unused space on disk

☐ Use recommended swap size

☐ Force to be a primary partition (asprimary)

☒ Format partition

☐ Make partition on specific drive (ondisk)

Drive : (for example: hda or sdc)

☐ Use existing partition (onpart)

Partition : (for example: hda1 or sdc3)

Figura 33.5. Creación de particiones

Para modificar una partición ya existente, seleccione la partición desde la lista y haga clic en el botón **Editar**. Aparecerá la misma ventana de **Opciones de la partición** que se muestra cuando se selecciona añadir una partición, como aparece en la [Figura 33.5, “Creación de particiones”](#), excepto que refleja los valores para la partición seleccionada. Modifique las opciones de la partición y haga clic en **Aceptar**.

Para borrar una partición ya existente, seleccione la partición de la lista y pulse el botón **Borrar**.

33.4.1.1. Creación de las particiones de RAID software

Para crear una partición de RAID software, siga los pasos siguientes:

1. Pulse en **RAID**.
2. Seleccione **Crear una partición de RAID software**.

3. Configure las particiones descritas anteriormente, excepto que seleccione **Software RAID** como el tipo de sistema de archivo. También debe especificar un disco duro en el cual hacer la partición o especificar una partición existente a utilizar.

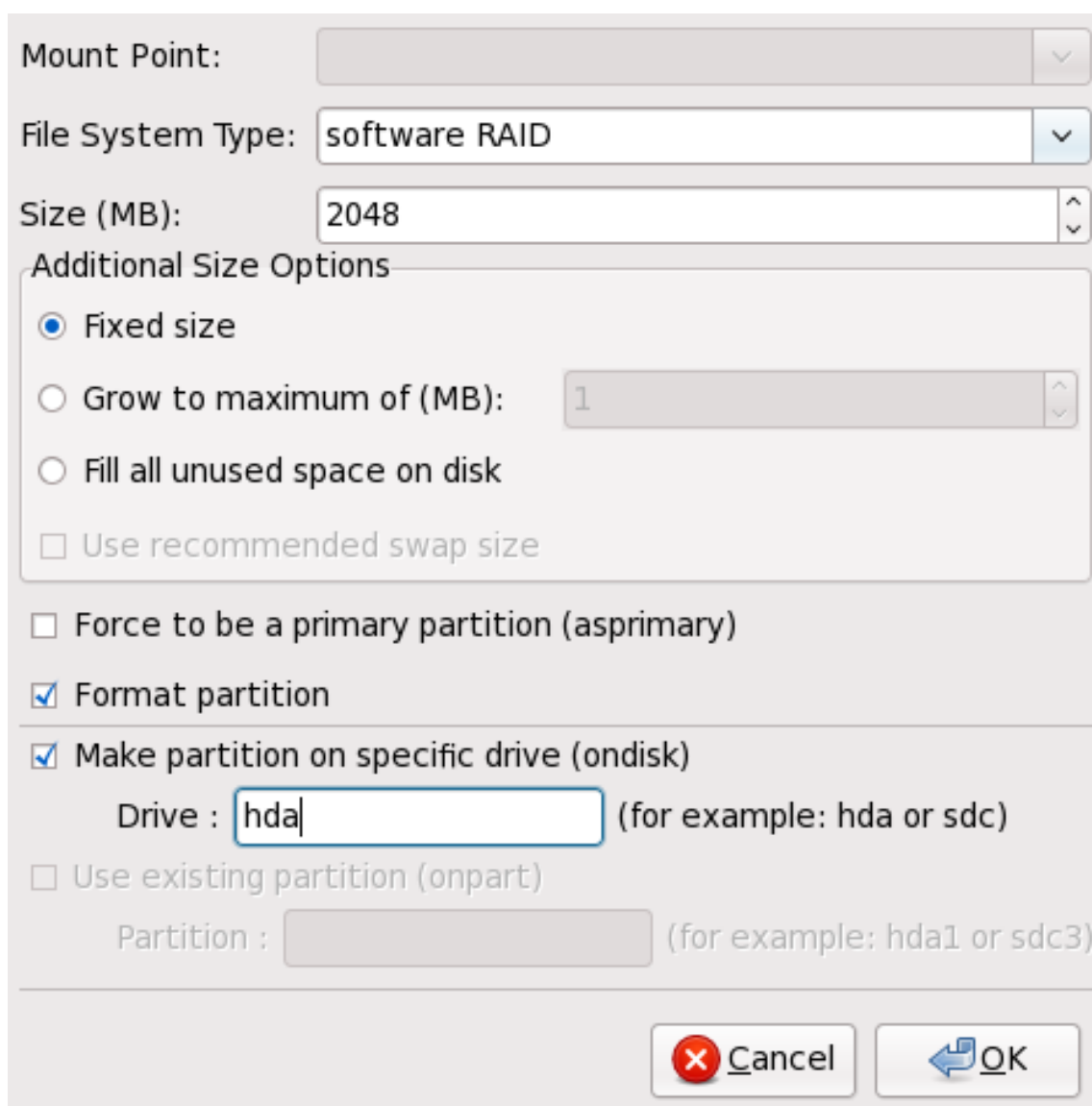

Mount Point:

File System Type:

Size (MB):

Additional Size Options

☒ Fixed size

☐ Grow to maximum of (MB):

☐ Fill all unused space on disk

☐ Use recommended swap size

☐ Force to be a primary partition (asprimary)

☒ Format partition

☒ Make partition on specific drive (ondisk)

Drive : (for example: hda or sdc)

☐ Use existing partition (onpart)

Partition : (for example: hda1 or sdc3)

Figura 33.6. Creación de una partición de RAID software

Repita estos pasos hasta crear tantas particiones RAID como necesite. Todas las particiones no tienen porqué ser RAID.

Después de haber creado las particiones necesarias para el dispositivo RAID, siga los siguientes pasos:

1. Pulse en **RAID**.
2. Seleccione **Crear un dispositivo RAID**.
3. Seleccione un punto de montaje, tipo de sistema de archivos, nombre de dispositivo RAID, nivel RAID, miembros RAID, número de reservas para el dispositivo de RAID software y si se debe formatear el dispositivo RAID.

Mount Point:

File System Type:

RAID Device:

RAID Level:

Raid Members

- ☐ raid.01
- ☐ raid.02

Number of spares:

☒ Format RAID device

Figura 33.7. Creación del dispositivo de RAID software

4. Haga clic en **Aceptar** para añadir el dispositivo a la lista.

33.5. CONFIGURACIÓN DE RED

Basic Configuration
Installation Method
Boot Loader Options
Partition Information
Network Configuration
Authentication
Firewall Configuration
Display Configuration
Package Selection
Pre-Installation Script
Post-Installation Script

Device	Network Type
eth0	DHCP

Figura 33.8. Configuración de red

Si el sistema a ser instalado a través de kickstart no tiene una tarjeta Ethernet, no configure una en la página **Configuración de red**.

La configuración de red sólo se requiere si va a utilizar un método de instalación a través de la red (NFS, FTP o HTTP). La configuración de red siempre puede realizarse después de finalizada la instalación a través de la **Herramienta de administración de redes (system-config-network)**. Consulte el Manual de Implementación de Red Hat Enterprise Linux para obtener mayor información.

Por cada tarjeta Ethernet en el sistema, haga clic en **Añadir dispositivo de red** y seleccione el dispositivo de red y el tipo de red del dispositivo. Seleccione **eth0** como el dispositivo de red para la primera tarjeta, seleccione **eth1** para la segunda tarjeta Ethernet y así sucesivamente.

33.6. AUTENTICACIÓN

Figura 33.9. Autenticación

En la sección **Autenticación**, seleccione si quiere usar contraseñas ocultas y de encriptación MD5 para contraseñas de usuario. Se recomienda utilizar estas opciones y estas son seleccionadas por defecto.

Las opciones de **Configuración de la autenticación** le permiten configurar los siguientes métodos de autenticación:

- NIS
- LDAP
- Kerberos 5
- Hesiod
- SMB
- Name Switch Cache

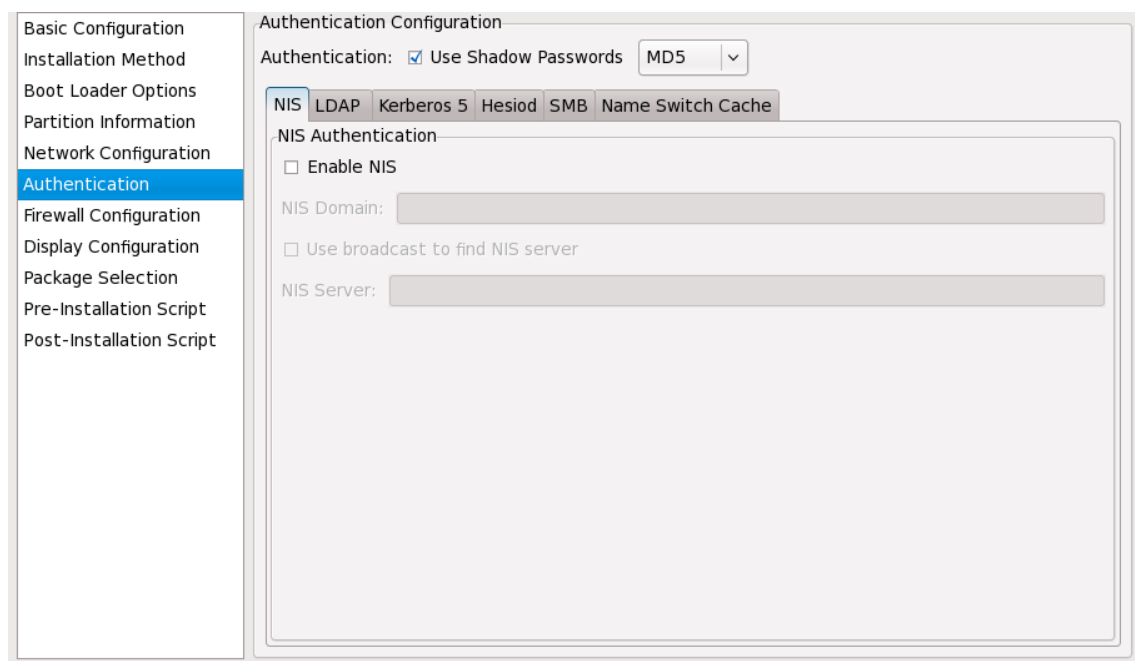
Estos métodos no están activados por defecto. Para activar uno o más de estos métodos, haga clic en la pestaña apropiada, luego pulse en la casilla de verificación al lado de **Activar** e introduzca la información correspondiente para el método de autenticación. Consulte el Manual de Implementación de Red Hat Enterprise Linux para obtener mayor información acerca de estas opciones.

33.7. CONFIGURACIÓN DEL CORTAFUEGOS

La ventana **Configuración del cortafuegos** es similar a la pantalla en el programa de instalación y en la **Herramienta de configuración del nivel de seguridad**.

Figura 33.10. Configuración del cortafuegos

Si se selecciona **Desactivar el cortafuegos**, el sistema le permite acceso completo a cualquier servicio y puerto activo. No se rechaza ninguna conexión al sistema.

La opción **Activar cortafuegos** configura el sistema para rechazar las conexiones entrantes que no sean en respuesta a peticiones salientes, tales como respuesta DNS o peticiones DHCP. Si se necesita acceso a los servicios que se están ejecutando en esta máquina, puede seleccionar permitir servicios específicos a través del cortafuegos.

Sólo los dispositivos configurados en la sección **Configuración de la red** son listados como **Dispositivos fiables** disponibles. Las conexiones desde cualquier dispositivo en la lista son aceptadas por el sistema. Por ejemplo, si **eth1** solamente recibe conexiones desde un sistema interno, quizás desee permitir las conexiones desde el.

Si un servicio es seleccionado en la lista **Servicios fiables**, las conexiones para el servicio son aceptadas y procesadas por el sistema.

En el campo **Otros puertos**, liste cualquier puerto adicional que debería ser abierto para acceso remoto. Utilice el formato siguiente: **puerto:protocolo**. Por ejemplo, para permitir acceso IMAP a través del cortafuegos, especifique **imap:tcp**. También se pueden especificar números de puertos; para permitir paquetes UDP en el puerto 1234 a través del cortafuegos, introduzca **1234:udp**. Para especificar múltiples puertos, sepárelos con comas.

33.7.1. Configuración de SELinux

Kickstart puede establecer SELinux en los modos **enforcing**, **permissive** o **disabled**. Una configuración más detallada no es posible en estos momentos.

33.8. CONFIGURACIÓN DE LA PANTALLA

Si está instalando el sistema de ventanas X, puede configurarlo durante la instalación kickstart si selecciona la opción **Configurar el sistema de ventanas X** en la **Ventana de configuración** como se muestra en la [Figura 33.11, “Configuración X”](#). Si esta opción no es seleccionada, las opciones de configuración de X serán desactivadas y la opción **skipx** será escrita en el archivo de kickstart.

Figura 33.11. Configuración X

Seleccione si desea iniciar el Agente de configuración la primera vez que el sistema arranque. Esta opción está desactivada por defecto, pero se puede activar o desactivar en modo de reconfiguración. El modo de reconfiguración habilita las opciones de idioma, ratón, teclado, contraseña de root, nivel de seguridad, huso horario y las opciones de configuración de la red además de los valores predeterminados.

33.9. SELECCIÓN DE PAQUETES

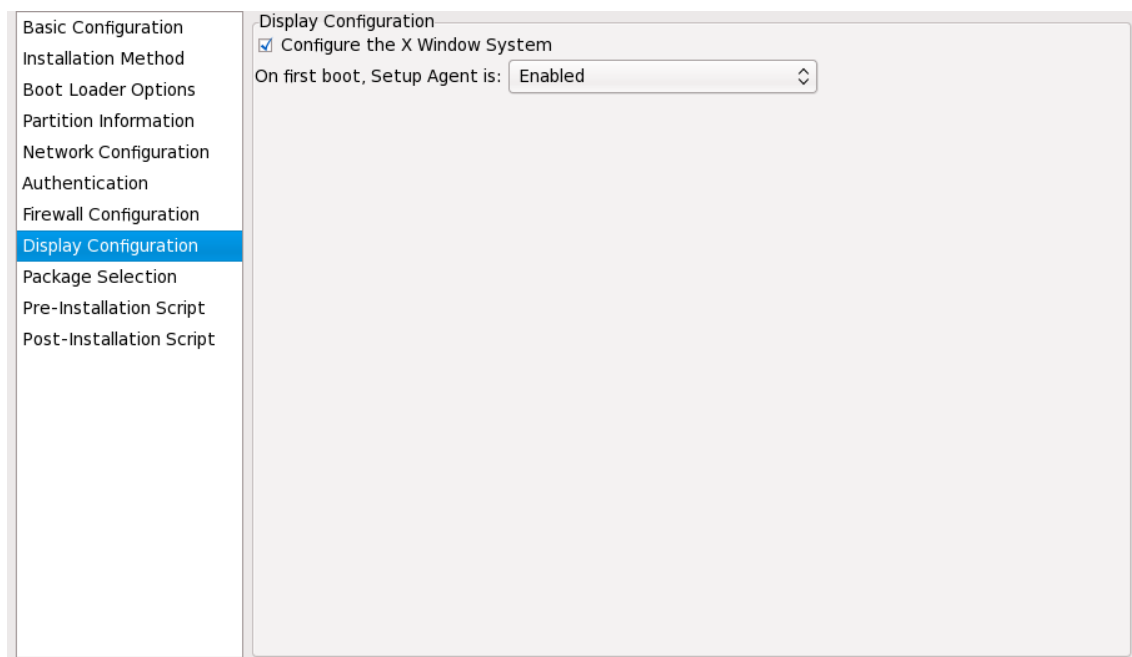

Figura 33.12. Selección de paquetes

La página **Selección de paquetes** le permite escoger qué categoría de paquetes instalar.

La resolución de paquetes se realiza automáticamente.

Actualmente, el **Configurador Kickstart** no permite la selección de paquetes individuales. Para instalar paquetes individuales, modifique la sección **%packages** del archivo de kickstart después que lo haya guardado. Consulte la [Sección 32.5, “Selección de paquetes”](#) para obtener mayor información.

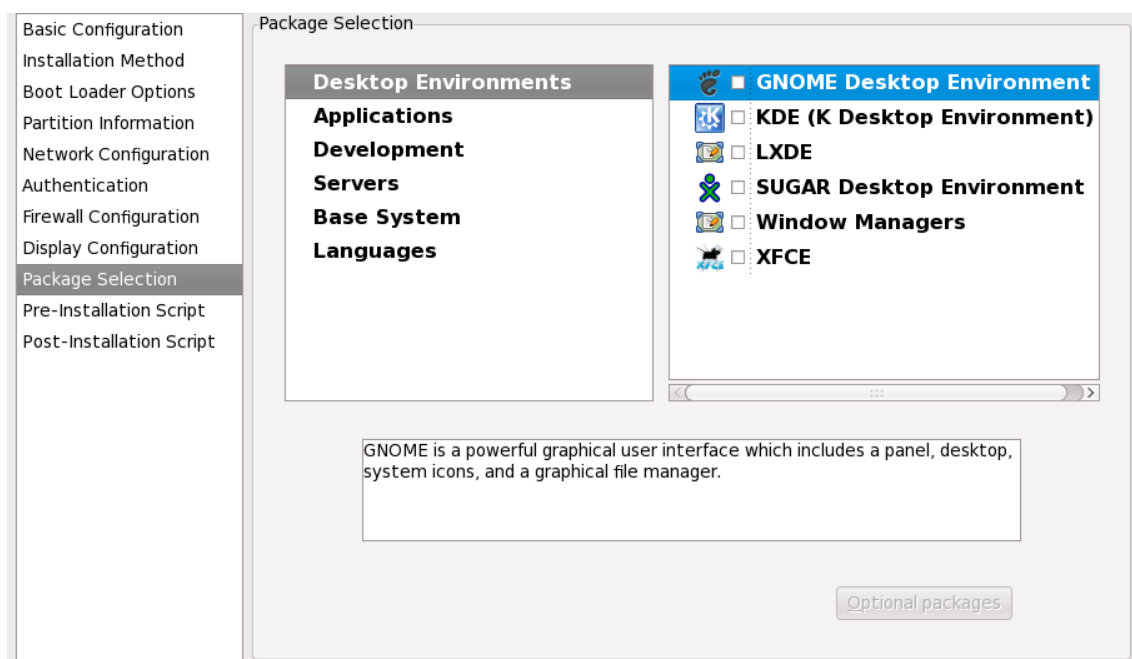
33.10. SCRIPT DE PRE-INSTALACIÓN

Figura 33.13. Script de pre-instalación

Puede añadir comandos para ejecutar el sistema inmediatamente después de que el archivo kickstart haya sido analizado y antes de que empiece la instalación. Si ha configurado la red en el archivo kickstart, la red se habilita antes de que se procese esta sección. Si desea incluir un script de pre-instalación, escriba en la siguiente zona.

IMPORTANTE

La versión de **anaconda** en los anteriores lanzamientos de Red Hat Enterprise Linux incluía una versión de **busybox** que proporcionaba comandos de shell en los entornos de pre y post instalación. La versión de **anaconda** en Red Hat Enterprise Linux 6 ya no incluye **busybox**, y usa comandos **bash** de GNU en su lugar.

Consulte [Apéndice G, Comandos alternativos para Busybox](#) para obtener mayor información.

Si desea especificar el lenguaje para ejecutar el script, haga clic en **Utilizar un intérprete** e ingrese el intérprete en el espacio de texto al lado de dicho botón. Por ejemplo, `/usr/bin/python2.6` se puede especificar para el script Python. Esta opción equivale a usar `%pre --interpreter /usr/bin/python2.6` en el archivo kickstart.

Sólo los comandos más utilizados están disponibles en el entorno de preinstalación:

arping, awk, basename, bash, bunzip2, bzip2, cat, chat, chatr, chgrp, chmod, chown, chroot,

chvt, clear, cp, cpio, cut, date, dd, df, dirname, dmesg, du, e2fsck, e2label, echo, egrep, eject, env, expr, false, fdisk, fgrep, find, fsck, fsck.ext2, fsck.ext3, ftp, grep, gunzip, gzip, hdparm, head, hostname, hwclock, ifconfig, insmod, ip, ipcalc, kill, killall, less, ln, load_policy, login, losetup, ls, lsattr, lsmod, lvm, md5sum, mkdir, mke2fs, mkfs.ext2, mkfs.ext3, mknod, mkswap, mktemp, modprobe, more, mount, mt, mv, nslookup, openvt, pidof, ping, ps, pwd, readlink, rm, rmdir, rmmod, route, rpm, sed, sh, sha1sum, sleep, sort, swapoff, swapon, sync, tail, tar, tee, telnet, top, touch, true, tune2fs, umount, uniq, vconfig, vi, wc, wget, xargs, zcat.

IMPORTANTE

No incluya el comando **%pre**. Este es añadido por usted.

NOTA

El script de pre-instalación se ejecuta después de que los medios de origen han sido montados y la segunda etapa del gestor de arranque haya sido cargada. Por esta razón, no es posible cambiar los medios de origen en el script de pre-installation.

33.11. SCRIPT DE POST-INSTALACIÓN

Basic Configuration
Installation Method
Boot Loader Options
Partition Information
Network Configuration
Authentication
Firewall Configuration
Display Configuration
Package Selection
Pre-Installation Script
Post-Installation Script

Post-Installation Script

Warning: An error in this script might cause your kickstart installation to fail. Do not include the %post command at the beginning.

☐ Run outside of the chroot environment

☐ Use an interpreter:

Type your %post script below:

Figura 33.14. Script de post-instalación

Puede añadir comandos para ejecutar en el sistema después de que la instalación se haya completado. Si ha configurado adecuadamente la red en el archivo kickstart, la red será habilitada. Si desea incluir un script de post-instalación, escríbalo en la zona de texto.

IMPORTANTE

La versión de **anaconda** en los anteriores lanzamientos de Red Hat Enterprise Linux incluía una versión de **busybox** que proporcionaba comandos de shell en los entornos de pre y post instalación. La versión de **anaconda** en Red Hat Enterprise Linux 6 ya no incluye **busybox**, y usa comandos **bash** de GNU en su lugar.

Consulte [Apéndice G, Comandos alternativos para Busybox](#) para obtener mayor información.

IMPORTANTE

No incluya el comando **%post**. Se añadirá para usted.

Por ejemplo, para cambiar el mensaje del día para el sistema que acaba de instalar, añada el siguiente comando para ver la sección **%post**:

```
echo "Hackers will be punished" > /etc/motd
```

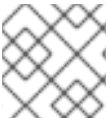

NOTA

Se pueden encontrar más ejemplos en la [Sección 32.7.1, “Ejemplos”](#).

33.11.1. Entorno Chroot

Para ejecutar el script de post-installation fuera del entorno chroot, haga clic en la casilla de verificación al lado de esta opción en la parte superior de la ventana **Post-Installation**. Esto es equivalente a utilizar la opción **--nochroot** en la sección **%post**.

Para realizar cambios en el sistema de archivos recién instalado, dentro de la sección de posinstalación, pero fuera del entorno chroot, deberá escribir **/mnt/sysimage/** antes del nombre del directorio.

Por ejemplo, si selecciona **Ejecutar fuera del entorno chroot**, el ejemplo anterior debe ser cambiado a:

```
echo "Hackers will be punished" > /mnt/sysimage/etc/motd
```

33.11.2. Usar un intérprete

Si desea especificar un lenguaje de script a usar en la ejecución de su script, haga clic en el botón **Utilizar un intérprete** e ingrese el intérprete en la casilla de texto cercana al botón. Por ejemplo, **/usr/bin/python2.2** puede especificarse para un script de Python. Esta opción corresponde a usar **%post --interpreter /usr/bin/python2.2** en su archivo kickstart.

33.12. GUARDAR ARCHIVO

Para revisar el contenido del archivo Kickstart después de haber seleccionado las opciones, vaya a **Archivo => Vista preliminar** desde el menú desplegable.

Figura 33.15. Vista preliminar

Guarde el archivo kickstart, haga clic en el botón **Guardar en archivo** en la ventana de diálogo. Para guardar el archivo sin antes visualizarlo, seleccione **Archivo => Guardar archivo** o presione **Ctrl+S**. Aparecerá una ventana de diálogo. Seleccione dónde guardar el archivo.

Después de haber guardado el archivo, consulte la [Sección 32.10, “Inicio de una instalación Kickstart”](#) para ver información sobre el modo de iniciar la instalación kickstart.

PARTE V. DESPUÉS DE LA INSTALACIÓN

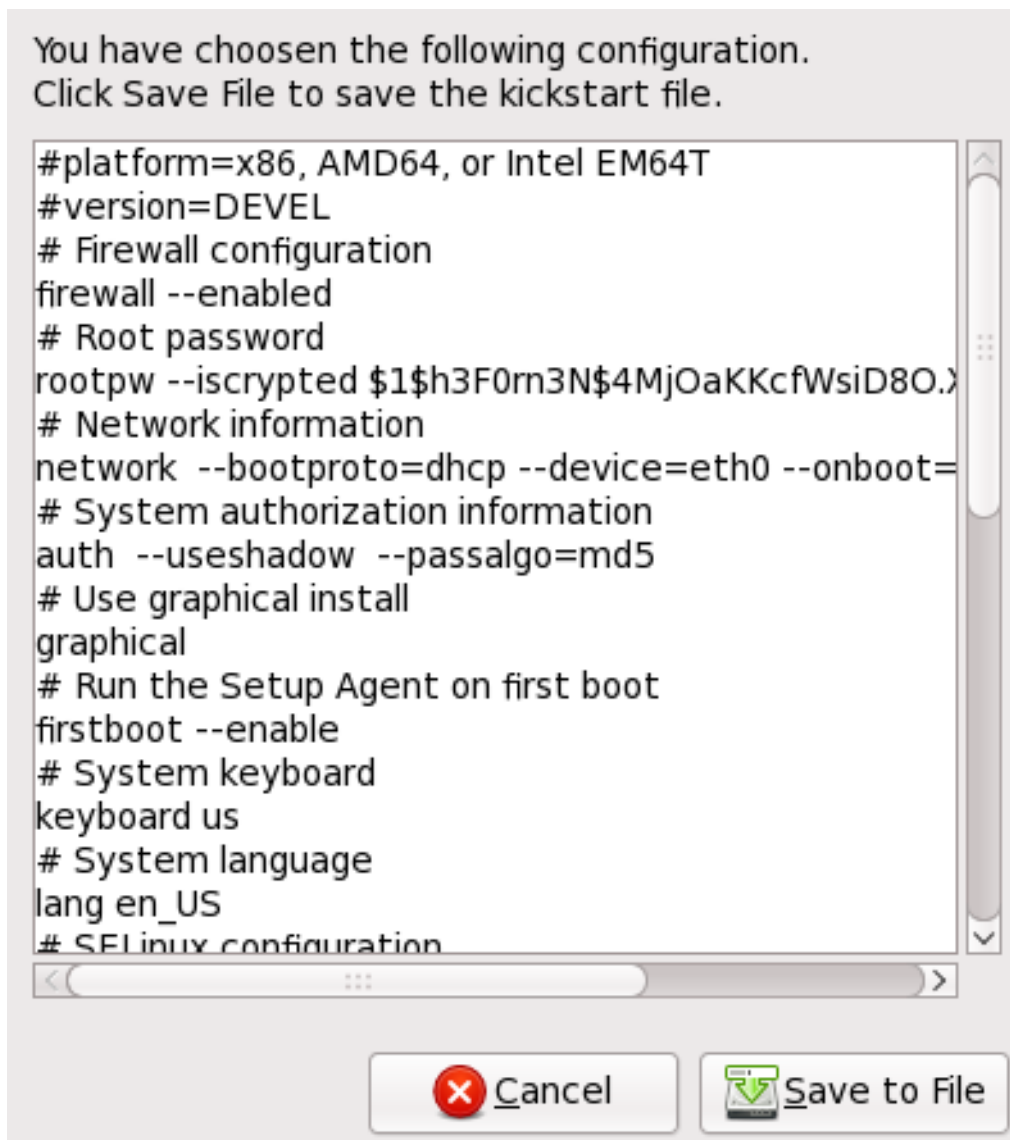
Esta parte del *Manual de instalación de Red Hat Enterprise Linux* cubre sobre la finalización de la instalación, así como algunas tareas relacionadas con la instalación que podría tener que realizar más adelante. Estas son:

- utilizando el disco de instalación de Red Hat Enterprise Linux para recuperar un sistema dañado.
- actualizando completamente el sistema a una nueva versión de Red Hat Enterprise Linux.
- Eliminando Red Hat Enterprise Linux de su equipo

CAPÍTULO 34. FIRSTBOOT

IMPORTANTE

Firstboot solamente está disponible en sistemas después de la instalación gráfica o de una instalación kickstart donde se instaló el escritorio y el sistema de ventana X y se habilitó el ingreso gráfico. Si realizó una instalación en modo de texto o una instalación kickstart que no incluía el escritorio ni el sistema de ventana X, la configuración de la herramienta **Firstboot** no aparecerá.

Firstboot arranca la primera vez que se inicia un sistema nuevo de Red Hat Enterprise Linux. Utilice **Firstboot** para configurar el sistema del modo que desee usarlo antes de iniciar sesión.

Figura 34.1. Pantalla de bienvenida de Firstboot

Haga clic en **Siguiente** para iniciar **Firstboot**.

34.1. INFORMACIÓN DE LICENCIA

Esta opción muestra los términos generales de la licencia para Red Hat Enterprise Linux.

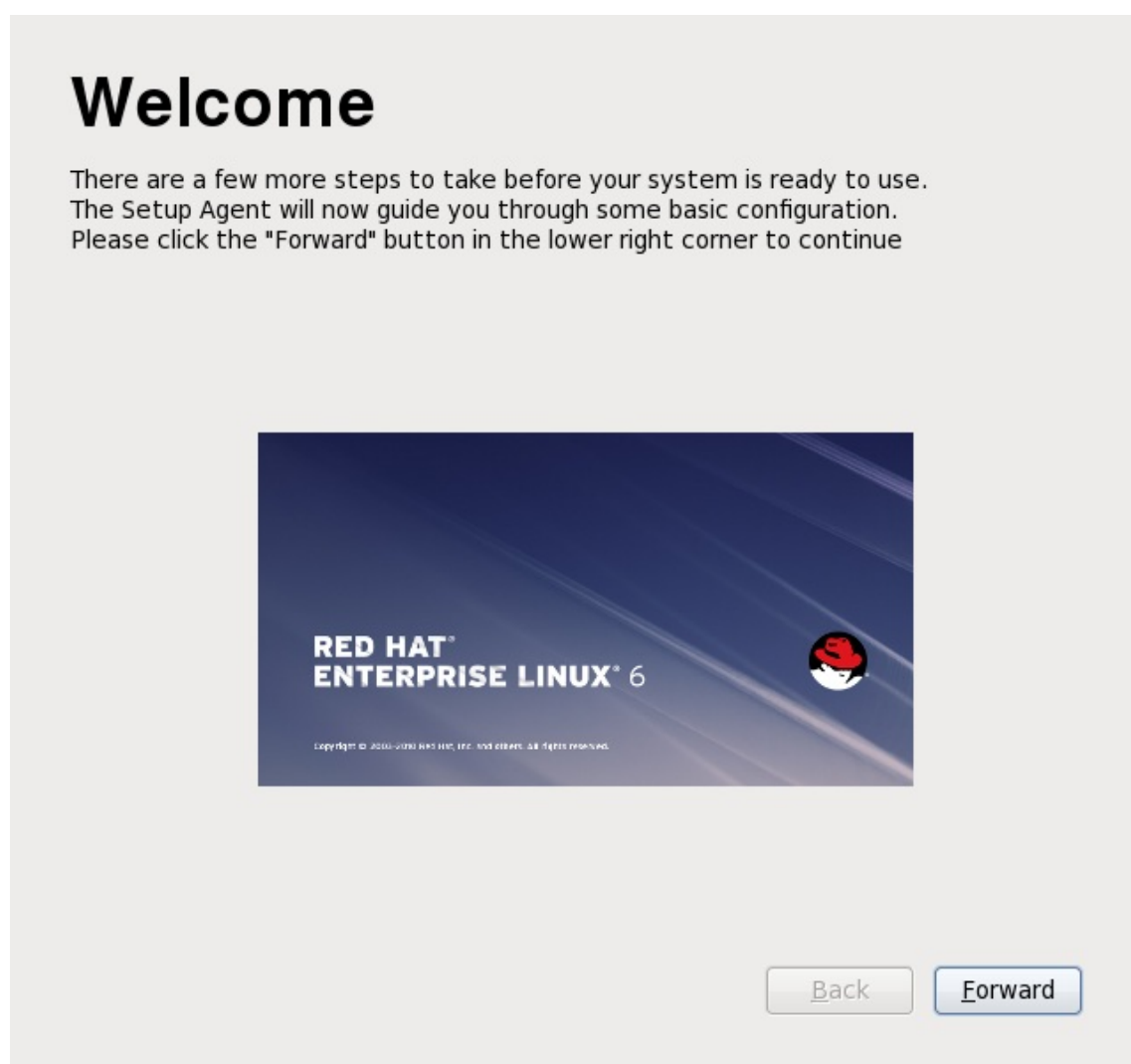
License Information

END USER LICENSE AGREEMENT RED HAT® ENTERPRISE LINUX® AND RED HAT APPLICATIONS

PLEASE READ THIS END USER LICENSE AGREEMENT CAREFULLY BEFORE USING SOFTWARE FROM RED HAT. BY USING RED HAT SOFTWARE, YOU SIGNIFY YOUR ASSENT TO AND ACCEPTANCE OF THIS END USER LICENSE AGREEMENT AND ACKNOWLEDGE YOU HAVE READ AND UNDERSTAND THE TERMS. AN INDIVIDUAL ACTING ON BEHALF OF AN ENTITY REPRESENTS THAT HE OR SHE HAS THE AUTHORITY TO ENTER INTO THIS END USER LICENSE AGREEMENT ON BEHALF OF THAT ENTITY. IF YOU DO NOT ACCEPT THE TERMS OF THIS AGREEMENT, THEN YOU MUST NOT USE THE RED HAT SOFTWARE. THIS END USER LICENSE AGREEMENT DOES NOT PROVIDE ANY RIGHTS TO RED HAT SERVICES SUCH AS SOFTWARE MAINTENANCE, UPGRADES OR SUPPORT. PLEASE REVIEW YOUR SERVICE OR SUBSCRIPTION AGREEMENT(S) THAT YOU MAY HAVE WITH RED HAT OR OTHER AUTHORIZED RED HAT SERVICE PROVIDERS REGARDING SERVICES AND ASSOCIATED PAYMENTS.

This end user license agreement ("EULA") governs the use of any of the versions of Red Hat Enterprise Linux, certain other Red Hat software applications that include or refer to this license, and any related updates, source code, appearance, structure and organization (the "Programs"), regardless of the delivery mechanism.

1. License Grant. Subject to the following terms, Red Hat, Inc. ("Red Hat") grants to you a perpetual, worldwide license to the Programs (most of which include multiple software components) pursuant to the GNU General Public License v.2. The license agreement for each software component is located in the software component's source code and permits you to run, copy, modify, and redistribute the software component (subject to certain obligations in some cases), both in source code and binary code forms, with the exception of (a) certain

☒ Yes, I agree to the License Agreement

☐ No, I do not agree

Back

Forward

Figura 34.2. Pantalla de licencia de Firstboot

Si está de acuerdo con los términos de la licencia, seleccione **Sí, estoy de acuerdo con el Acuerdo de Licencia** y haga clic en **Siguiente**.

34.2. CONFIGURACIÓN DE ACTUALIZACIONES DE SOFTWARE

Red Hat describe los productos y paquetes en un sistema de Red Hat Enterprise Linux como *contenido* de software. Asocie su sistema con el *servidor de contenido* para actualizar contenido existente o para instalar un nuevo contenido. Red Hat Enterprise Linux 6 puede usar Red Hat Network basado en certificado, RHN Classic, o un servidor de contenido local tal como **Satellite** o **System Engine** para obtener contenido.

Estas opciones de contenido — Red Hat Network, Red Hat Network Classic y Satellite — son mutuamente exclusivas. Cada una se conecta con contenido y servicios de suscripción en Red Hat diferentes y cada una tiene su propio conjunto de herramientas de administración.

34.2.1. Entrega de contenidos y suscripciones

Un sistema solamente puede descargar o recibir actualizaciones para contenido que tiene permiso o está *autorizado* para acceder. Una organización compra una *suscripción*, la cual es un contrato que le permite usar una lista definida de productos en una cantidad definida, tal como la compra de una suscripción de Red Hat Enterprise Linux para servidores físicos (el *producto*) que es bueno para 100 servidores (la *cantidad*). Cuando ejecuta **firstboot**, el sistema puede asociarse con las suscripciones de

organización para que las suscripciones del producto puedan asignarse a esa máquina. Cuando un sistema se asocia a una suscripción, también se asocia con el servidor de contenido, el cual entrega el contenido suscrito.

34.2.1.1. Suscripción y rutas de configuración de contenidos

El servidor de entrega de contenidos y las tareas de suscripción se hacen en las pantallas de **Configurar actualizaciones de software Updates**. Hay cuatro opciones:

- Red Hat Network basado en certificado, el cual se enfoca en suscripciones del producto y entrega del contenido
- RHN Classic, el cual utiliza un acceso de canal para contenido (provisto como ruta de migración para sistemas de Red Hat Enterprise Linux anteriores)
- La entrega de contenido de Satellite o Proxy, la cual utiliza un sistema de canal similar a RHN Classic
- Registrar más adelante

Figura 34.3. Suscripción y rutas de contenidos de Firstboot

Red Hat Enterprise Linux tiene dos pasos conceptuales que definen la forma como la máquina accederá a los paquetes y al contenido:

- Debe estar *registrado*, lo cual identifica la máquina al servicio de suscripción de Red Hat en Red Hat Network basado en certificado y lo añade al inventario de software de la organización para administrar la suscripción.
- Debe estar *suscrito* a una suscripción disponible, lo cual significa que el sistema tiene el derecho de instalar en todos los paquetes disponibles y configurar una ruta para recibir paquetes.

Estos conceptos se describen con mayores detalles en la *Guía de implementación de Red Hat Enterprise Linux 6*.

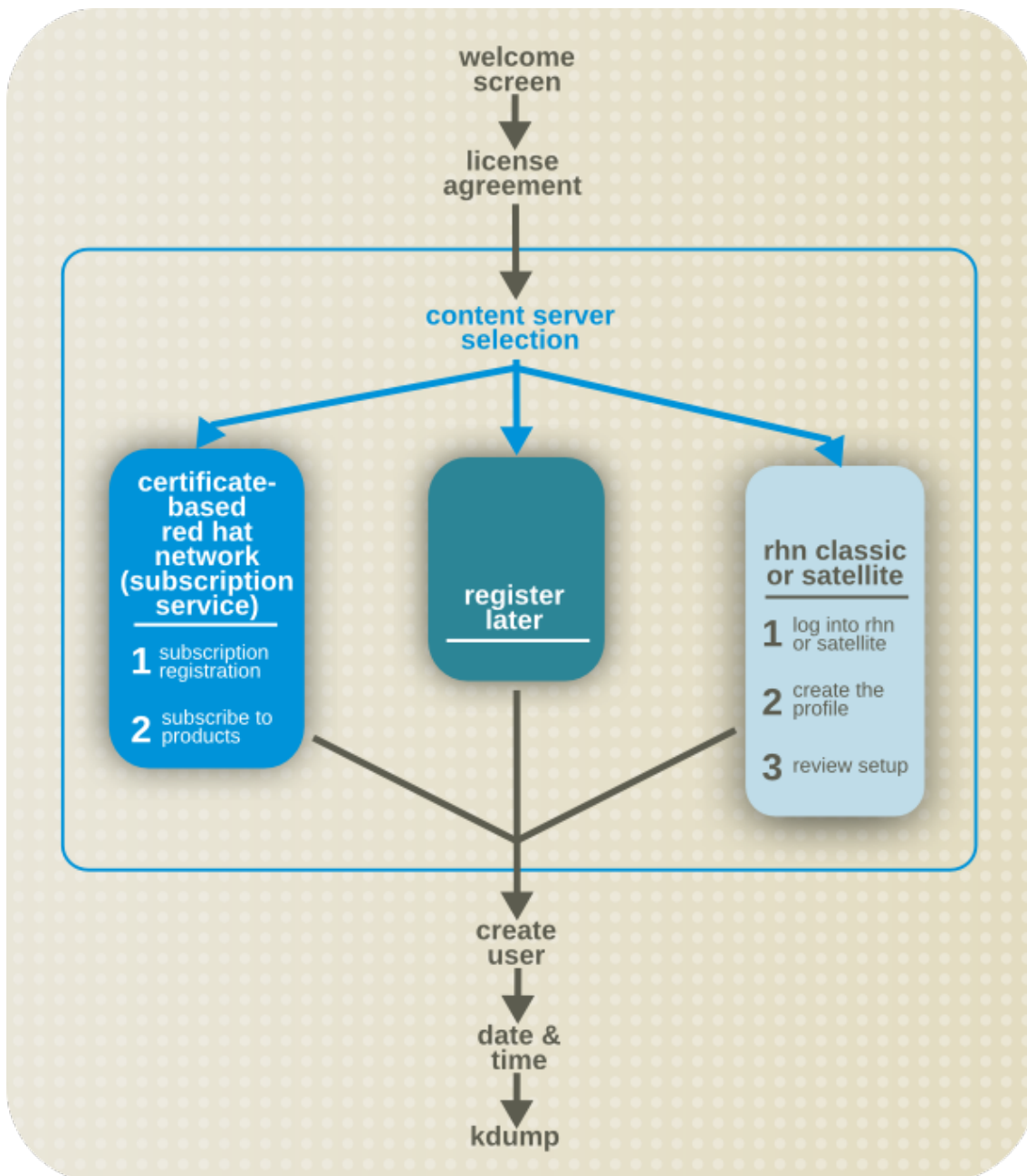
Satellite y las rutas de configuración proxy son diferentes de las configuraciones basadas en Red Hat Network y son únicas para el entorno. Puesto que cada instalación es diferente, los satélites locales pasan a través de la configuración manual guiada.

34.2.1.1.1. Elegir entre Red Hat Network y RHN Classic

Comenzando por Red Hat Enterprise Linux 6.1, las suscripciones se definen por *productos disponibles e instalados*. Sin embargo, en versiones anteriores de Red Hat Enterprise Linux, las suscripciones se definían por el *acceso de canal*. Se trata de dos enfoques diferentes y mutuos para acceso de contenido y suscripciones.

Red Hat Network basado en certificado se integra con el Portal del cliente y realiza dos tareas administrativas importantes: la administración de derechos de suscripciones y la entrega de contenido y actualizaciones. Esta opción registra un sistema al Servicio de suscripciones de Red Hat y proporciona un conjunto de herramientas sólido para derechos locales y globales, que verifican el estatus de suscripción de software y la vista de productos instalados.

Red Hat Network Classic usa el modelo tradicional de suscripción de canal. Red Hat Network Classic está provisto por soporte de legado para entornos con sistemas de Red Hat Enterprise Linux 4, Red Hat Enterprise Linux 5.6 y anteriores, Red Hat Enterprise Linux 6.0, y sistemas de Satellite. No se recomienda Red Hat Network Classic para sistemas que ejecutan Red Hat Enterprise Linux 6.1 o posterior.

Un sistema no puede ser administrado por Red Hat Network basado en certificado (y las herramientas del Gestor de suscripción) y RHN Classic (y las herramientas de **rhn_***) a la vez. Si el sistema estaba administrado anteriormente por RHN Classic, no hay una ruta de migración soportada directamente de RHN Classic a Red Hat Network basado en certificado. Si actualiza Red Hat Enterprise Linux 6.1 o posterior y desea utilizar la nueva Red Hat Network basada en certificado:

- Actualice el sistema mediante una ISO de arranque en lugar de **yum**.
- Retire manualmente el sistema desde RHN Classic y borre el registro de host, luego registre el sistema a Red Hat Network basada en certificado mediante las herramientas de suscripción de Red Hat.

34.2.2. Configurar actualizaciones de software

El primer paso es seleccionar si desea registrar el sistema de inmediato con una suscripción y servicios de contenido. Para registrar el sistema, seleccione **Sí, me gustaría registrarme ahora** y haga clic en **Siguiente**.

Set Up Software Updates

This assistant will guide you through connecting your system to Red Hat Network (RHN) for software updates, such as:

- Your Red Hat Network or Red Hat Network Satellite login
- A name for your system's Red Hat Network profile
- The address to your Red Hat Network Satellite (optional)

[Why Should I Connect to RHN? ...](#)

Would you like to register your system at this time? **(Strongly recommended.)**

- ☒ Yes, I'd like to register now.
- ☐ No, I prefer to register at a later time.

[Back](#)

[Forward](#)

Figura 34.4. Configurar actualizaciones de software

34.2.3. Elegir el servidor

Use la pantalla **Elegir servidor** para elegir si desea recibir actualizaciones directamente del Certificado de Red Hat Network, RHN Classic o desde el servidor de contenidos local. Haga clic en **Configuración de red avanzada** para configurar un servidor de proxy si es necesario.

Red Hat Network

Seleccione la opción **Red Hat Network** para manejar las suscripciones, ver sistemas y suscripciones y recibir contenido a través de la suscripción hospedada de Red Hat y el servicio de contenidos. El certificado de Red Hat Network se integra con el Portal del cliente de Red Hat.

Esta es la opción predeterminada. Se recomienda esta opción para las organizaciones cuyos sistemas ejecutan Red Hat Enterprise Linux 6.1 o posterior y que *no* ejecutan un satélite local.

Modo de RHN Classic

Seleccione la opción **Red Hat Network** y la cajilla de verificación **Modo de RHN Classic** para utilizar las funcionalidades administrativas de sistemas anteriores de Red Hat Network.

Recomendamos esta opción únicamente para sistemas que ejecuten versiones de Red Hat Enterprise Linux 4 o versiones de Red Hat Enterprise Linux 5 anteriores a la versión 5.7, o Red Hat Enterprise Linux 6.0.

Un satélite local o proxy

Utilizar esta opción en entornos que tengan acceso al espejo local del contenido de Red Hat Network.

Red Hat Network basada en certificado, usa el contenido actual de red y proporciona nivel de control del sistema de grano fino en la asignación de suscripciones. Red Hat Network Classic se proporciona por compatibilidad con los entornos de legado que usan el servicio anterior servicio de suscripciones basado en canales. Consulte [Sección 34.2.1.1.1, “Elegir entre Red Hat Network y RHN Classic”](#) para obtener una visión general entre

Choose Server

You may connect your system to **Red Hat Network** (<https://rhn.redhat.com/>) or to a **Red Hat Network Satellite** or **Red Hat Network Proxy** in order to receive software updates.

☒ I'd like to receive updates from **Red Hat Network**. (I don't have access to a Red Hat Network Satellite or Proxy.)

☐ RHN Classic Mode

I have access to a **Red Hat Network Satellite** or **Red Hat Network Proxy**. I'd like to receive software updates from the Satellite or Proxy below:

Red Hat Network Location:

Example: <https://satellite.example.com>

[Advanced Network Configuration ...](#)

[Back](#) [Forward](#)

Figura 34.5. Elegir el servidor

34.2.4. Mediante el certificado de Red Hat Network (recomendado)

Registrar al suscripción de Red Hat, es el proceso recomendado para los nuevos sistemas de Red Hat Enterprise Linux. Incluso si el sistema no se registra en Firstboot, se puede registrar más adelante con el servicio de derechos de Red Hat mediante las herramientas del Gestor de suscripción de Red Hat.

IMPORTANTE

Esta opción solamente está disponible para configurar la versión 6.1 y posterior de Red Hat Enterprise Linux.

NOTA

Para obtener más información sobre las herramientas del Gestor de suscripción de Red Hat, consulte el capítulo *Derechos y suscripciones del producto* de la *Guía de Implementación de Red Hat Enterprise Linux*.

34.2.4.1. Registro de plataforma de derechos

La pantalla de inicio de sesión requiere información para conectarse al Servicio de suscripción. Las opciones de configuración son:

- Un nombre de usuario y contraseña para ingresar al servicio de suscripción de Red Hat; esta cuenta ya debe existir en el Portal del servicio al cliente.
- Un identificador (por lo general, el nombre de host o el nombre de dominio) de la máquina a fin de registrar la máquina al servicio de suscripción.
- Una cajilla de verificación para establecer si suscribe la máquina de forma automática a alguna de las suscripciones coincidentes y disponibles. Deje las cajilla de verificación sin marcar si planea suscribir la máquina a productos de forma manual.
- El nombre de la organización (grupo) dentro del servicio de suscripción al cual conectar el sistema. Solamente se utiliza en un entorno multiempresarial.

Si ha perdido su nombre de usuario o contraseña, puede recuperarlos en <https://www.redhat.com/wapps/sso/rhn/lostPassword.html>.

Entitlement Platform Registration

Please enter your Red Hat Network account information:

Red Hat Login:

Password:

 Tip: Forgot your login or password? Look it up at <https://www.redhat.com/wapps/sso/rhn/lostPassword.html>

Please enter the following for this system:

System Name:

☒ Select the most appropriate subscriptions for this system

Figura 34.6. Registro de plataforma de derechos

Al enviar sus credenciales, el Gestor de suscripción automáticamente escanea las organizaciones configuradas para esa cuenta de usuario.

Figura 34.7. Examen de la organización

Los entornos de TI que utilizan el servicio dedicado de Red Hat tienen una sola organización, por lo tanto no se necesita otra configuración. Los entornos de TI que utilizan un servicio de suscripción local como Subscription Asset Manager podrán tener configuradas múltiples organizaciones. Si se detectan organizaciones, el Gestor de suscripción le solicitará seleccionar una para conectarse. Los entornos multiempresariales se describen en la *Guía de implementación de Red Hat Enterprise Linux 6*.

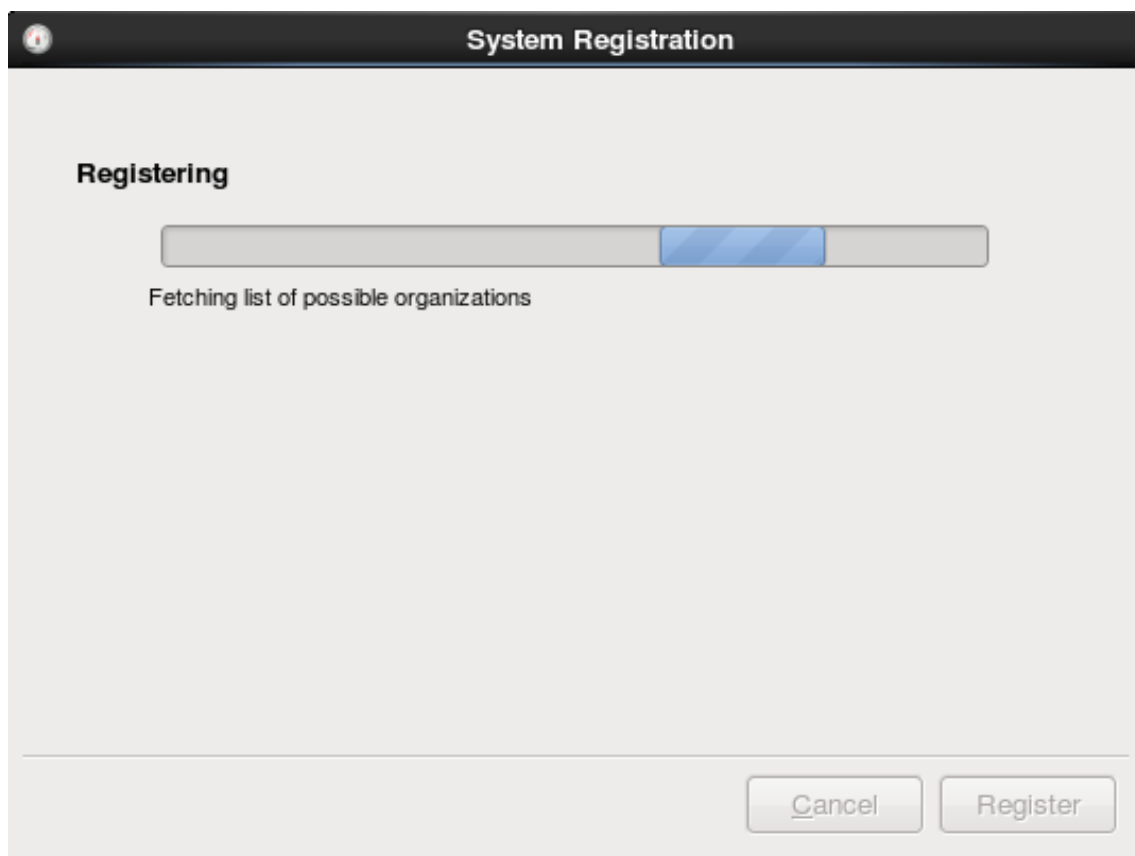

Figura 34.8. Selección de organización

Si no registra el sistema al Servicio de suscripción de Red Hat durante el proceso de **firstboot**, puede usar la GUI del Gestor de suscripción de Red Hat o la línea de comandos equivalente, **subscription-manager register**, para registrar el sistema más adelante.

34.2.4.2. Adición de suscripciones

Generalmente, los derechos disponibles para una organización ya están en el inventario del servicio de suscripción de Red Hat antes de que el sistema ejecute el proceso de **firstboot**. En algunas situaciones, puede cargar directamente el certificado de suscripción X.509 para añadir las suscripciones del nuevo producto en lugar de esperar respuesta del servicio de suscripción de Red Hat. Por ejemplo, si el usuario está desconectado de la red y no puede conectarse al servicio de suscripción, puede de forma manual cargar los certificados de derechos en la máquina.

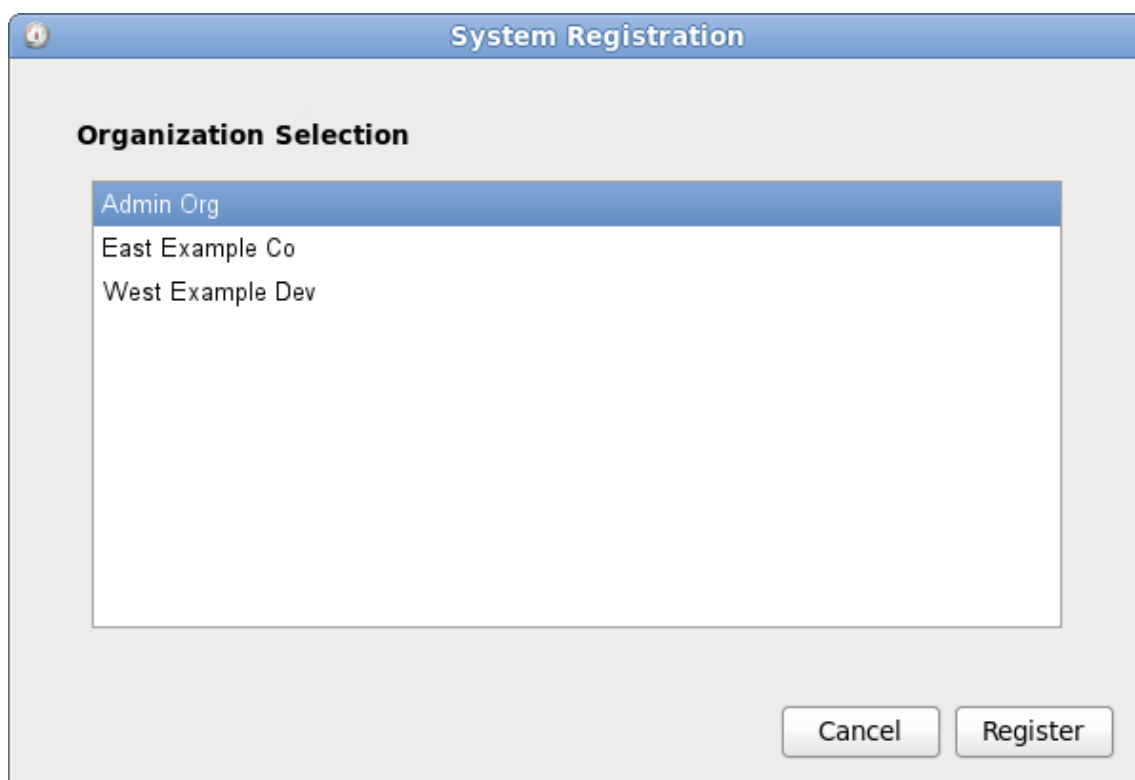
1. Descargue los certificados de suscripción para el usuario desde el Portal del cliente.
2. En el área de **Herramientas**, haga clic en el botón **Añadir suscripciones**.
3. Haga clic en el icono de la carpeta de archivos a la derecha del campo para navegar el archivo **.pem** del certificado del producto.
4. Haga clic en el botón **Importar certificado**

Figura 34.9. Proporcionar certificado de suscripción

Las suscripciones definidas en el certificado estarán disponibles para suscribir al sistema.

34.2.4.3. Seleccionar suscripciones

La pestaña **Todas las suscripciones disponibles** lista todas las suscripciones del producto disponibles que concuerdan con la arquitectura del servidor.

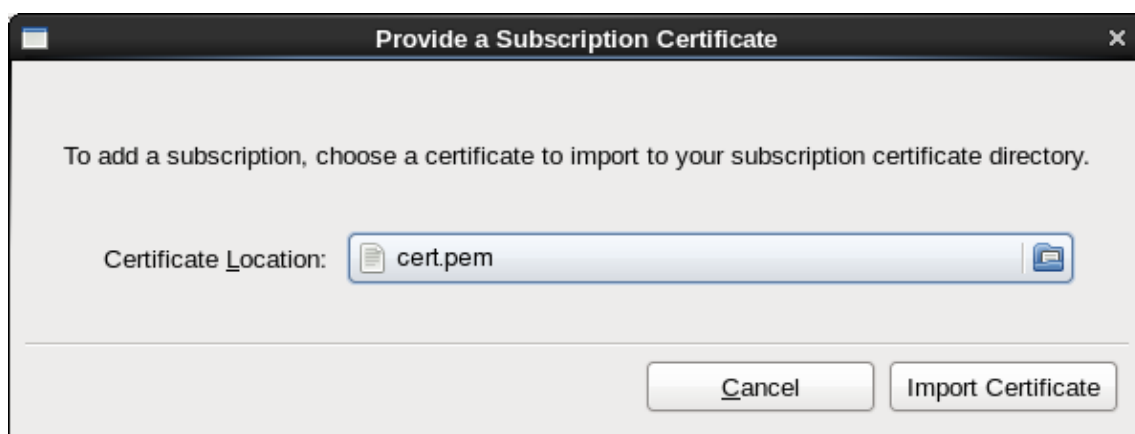
1. Establezca los filtros que va a utilizar para buscar las suscripciones disponibles. Las suscripciones pueden ser filtradas por fecha activa o por nombre. Las casillas de verificación proporcionan un filtraje más fino:
 - **Coincidir con mi hardware** muestra solamente las suscripciones que coinciden con la arquitectura del sistema.
 - **Cubrir software aún no instalado** muestra suscripciones que contienen productos sin instalar y nuevos.
 - **No coincide con las suscripciones existentes** incluye todas las suscripciones con productos duplicados. Si el sistema ya está suscrito a un derecho para un producto

específico o si varios derechos suplen al mismo producto, el Servicio de suscripción de Red Hat normalmente filtra las suscripciones y muestra únicamente la que más se ajuste.

2. Seleccione los derechos disponibles. Para seleccionar múltiples suscripciones, use la tecla **Ctrl**.

Figura 34.10. Seleccionar suscripciones

3. También puede establecer la cantidad para una suscripción. Algunos productos tienen una *cuenta* en ellos, tal como la cantidad de conexiones o la cantidad de huéspedes virtuales. Para cubrir la cuenta, use varias *cantidades* de una suscripción. Por ejemplo, para cubrir una máquina de cuatro sockets, use las suscripciones de dos sockets. El uso de varias cantidades de suscripciones se denomina *apilamiento*.

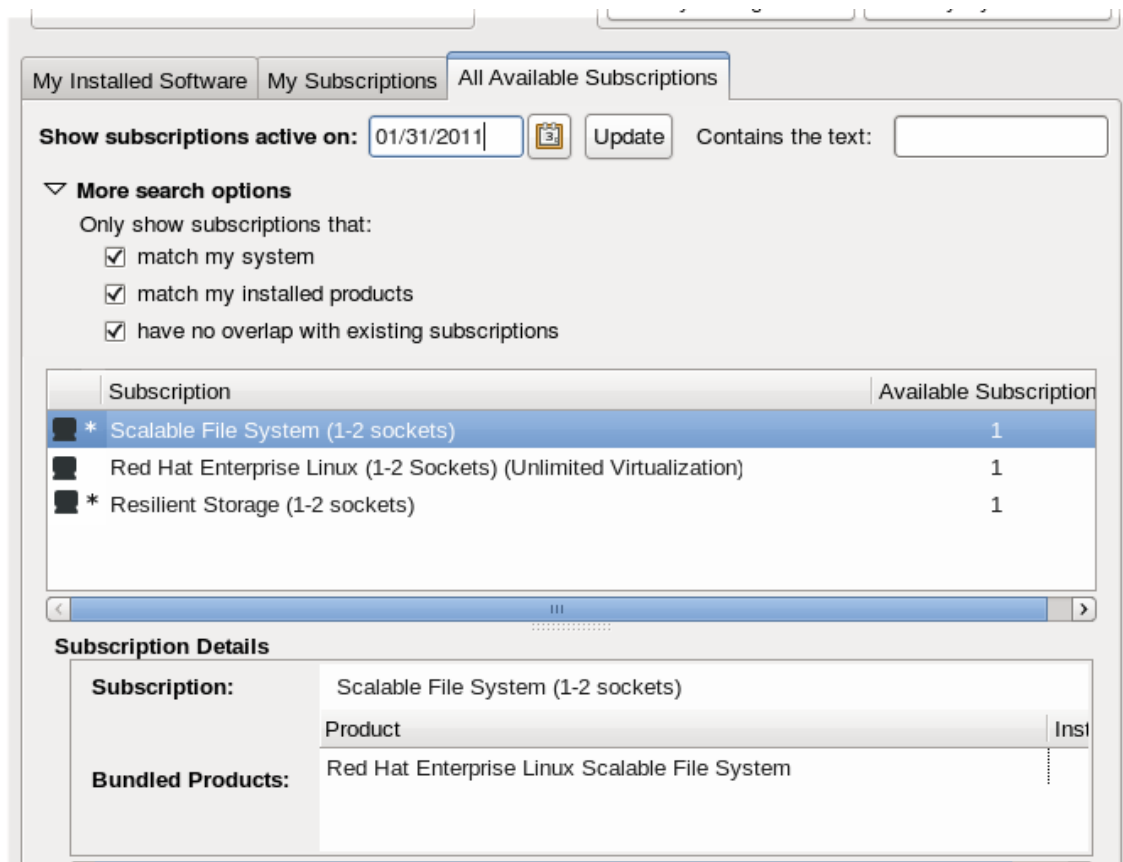

Figura 34.11. Cómo establecer cantidades

El apilamiento se describe en la *Guía de implementación de Red Hat Enterprise Linux 6*.

- Haga clic en el botón **Suscribir**.

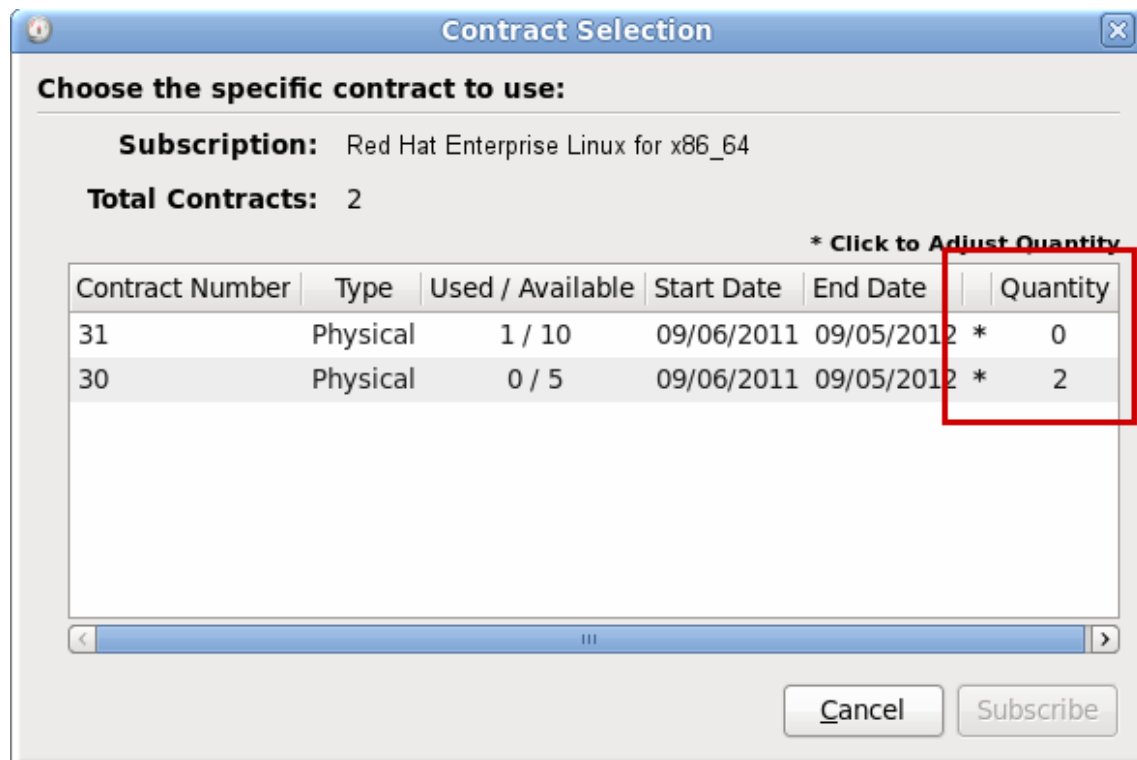
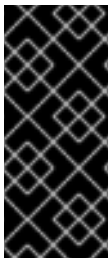

IMPORTANTE

Una suscripción única podría contener varios productos, tales como servidores de Red Hat Enterprise Linux, adiciones para virtualización o aprovisionamiento y aplicaciones como el Servidor de directorio de Red Hat. Asegúrese de no sobreponer la máquina cuando seleccione suscripciones de la lista; seleccione la suscripción que más se ajuste con lo que se instale y utilice en el sistema.

34.2.5. Uso de RHN Classic

Para entornos de TI que requieren funcionalidades de legado de Satellite o RHN Classic, la configuración se puede realizar mediante los servicios de contenido de RHN Classic. Las diferencias se explican en forma más detallada en [Sección 34.2.1, “Entrega de contenidos y suscripciones”](#); en breve, RHN Classic es la única red de entrega de contenido que funciona con entornos de Red Hat Enterprise Linux 4, Red Hat Enterprise Linux 5.6 y anterior, Red Hat Enterprise Linux 6.0 y Satellite 5. También ofrece herramientas de administración de sistemas (tales como administración de configuración) no disponibles en Red Hat Network basado en certificado. Sin embargo, RHN Classic *no* proporciona derechos ni herramientas de suscripción y no está estrechamente integrada al Portal del cliente. Se recomienda que los usuarios utilicen Red Hat Network basado en certificado. RHN Classic se proporciona para sistemas de legado.

34.2.5.1. Red Hat Login

Proporciona el nombre de cuenta de usuario y contraseña para el servicio local de Satellite. Para los sistemas locales de Satellite y proxy, el *Administrador de organización* mantendrá la información de cuenta de usuario.

Red Hat Login

Please enter your account information for
Red Hat Network (<http://rhn.redhat.com/>)

Login:

Password:

 Tip: Forgot your login or password? Look it up at
<https://www.redhat.com/wapps/sso/rhn/lostPassword.html>

 Tip: Forgot your login or password? Contact
your Satellite's *Organization Administrator*.

Back

Forward

Figura 34.12. Red Hat Login

34.2.5.2. Crear perfil

Otorgue a este sistema un nombre identificable único. De esta manera será más fácil identificar el sistema cuando lo maneje en RHN Classic.

El perfil también define la información sobre el hardware del sistema y una lista de paquetes instalados en el sistema, y esta información se envía a RHN Classic. Haga clic en los botones **Ver perfil de hardware** o **Ver perfil de paquete** para ver la información que será enviada. Desmarque las casillas del perfil de hardware o del perfil del paquete para evitar que la información del perfil sea enviada a RHN Classic.

Create Profile

System Name

You'll want to choose a name for this system so you'll be able to identify it in the Red Hat Network interface.

System Name:

Profile Data

You'll need to send us a profile of what packages and hardware are installed on your system so we can determine what updates are available.

- ☒ Send hardware profile
- ☒ Send package profile

Figura 34.13. Crear perfil

34.2.5.3. Revisar suscripción

Con base en los perfiles configurados en la [Sección 34.2.5.2, “Crear perfil”](#), todas las suscripciones para el sistema se agrupan y enumeran en la pantalla **Revisar suscripción**. Revise esta información, luego haga clic en **Siguiente**.

Review Subscription

Please review the subscription details below:

Software channel subscriptions:

This system will receive updates from the following Red Hat Network software channels:

- rhel-i386-server-6-beta

Warning: If an installed product on this system is not listed above, you will not receive updates or support for that product. If you would like to receive updates for that product, please visit <http://rhn.redhat.com/> and subscribe this system to the appropriate software channels to get updates for that product. See Kbase article 6227 for more details. (http://kbase.redhat.com/faq/FAQ_58_6227.shtm)

RHN service level:

Depending on what RHN modules are associated with a system, you'll enjoy different benefits of Red Hat Network. The following are the RHN modules associated with this system:

- Management module: automatic updates, systems grouping, systems permissions, system package profiling

[Back](#)

[Forward](#)

Figura 34.14. Revisar suscripción

34.2.5.4. Finalizar configuración de actualizaciones

La pantalla **Finalizar configuración de actualizaciones** confirma la configuración de actualización de contenidos. Haga clic en **Siguiente** para crear una cuenta de usuario como se describió en la [Sección 34.3, “Crear usuario”](#).

Finish Updates Setup

Software update setup has been completed for this system.

Your system is now ready to receive the software updates that will keep it secure and supported.

You'll know when software updates are available when a package icon appears in the notification area of your desktop (usually in the upper-right corner, circled below.) Clicking on this icon, when available, will guide you through applying any updates that are available:

[Back](#)[Forward](#)

Figura 34.15. Finalizar configuración de actualizaciones

34.3. CREAR USUARIO

Cree una cuenta de usuario para Ud. con esta pantalla. Use siempre esta cuenta para ingresar al sistema de Red Hat Enterprise Linux, en vez de usar la cuenta **root**.

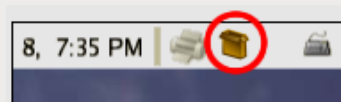
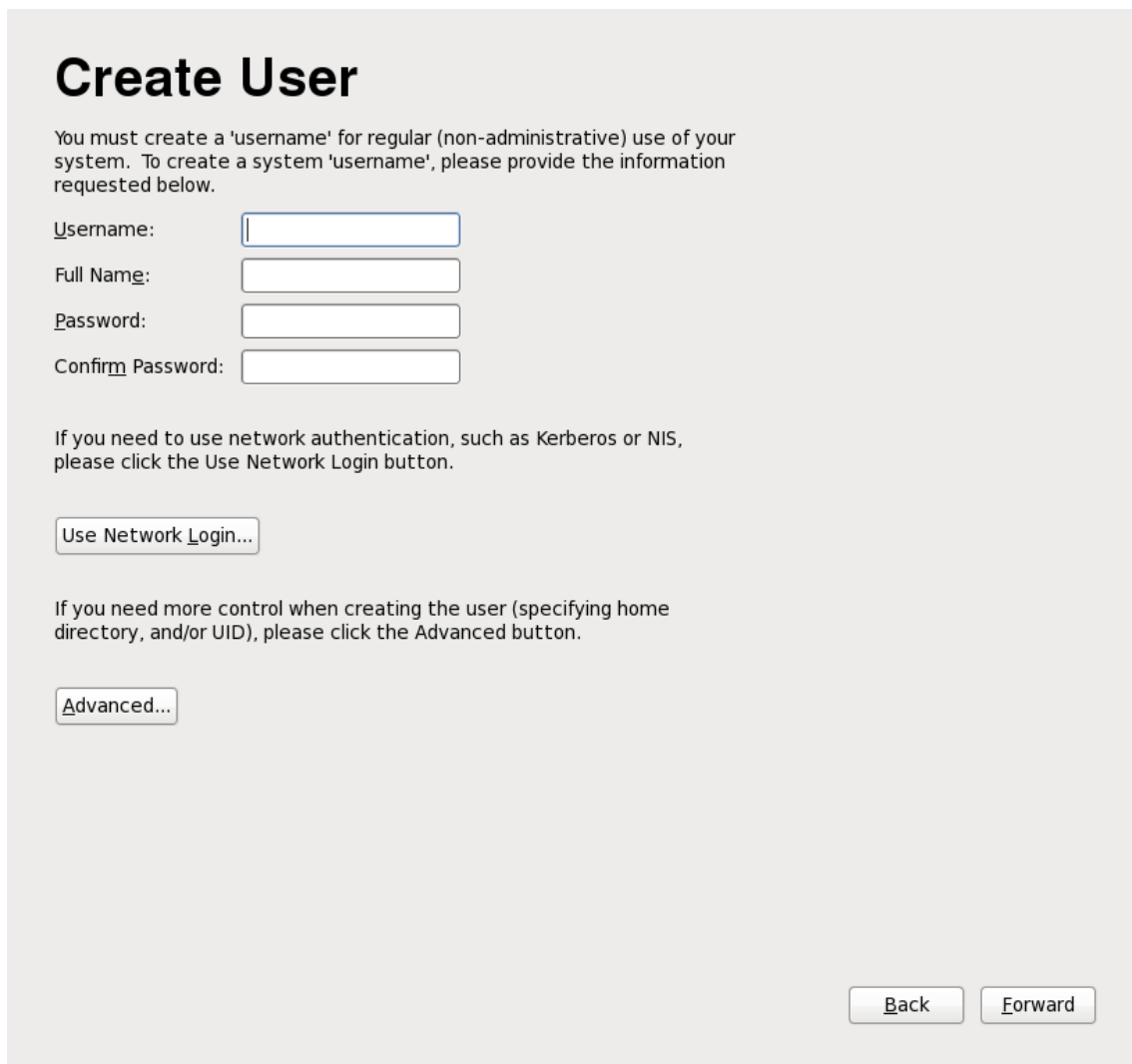

Create User

You must create a 'username' for regular (non-administrative) use of your system. To create a system 'username', please provide the information requested below.

Username:

Full Name:

Password:

Confirm Password:

If you need to use network authentication, such as Kerberos or NIS, please click the Use Network Login button.

Use Network Login...

If you need more control when creating the user (specifying home directory, and/or UID), please click the Advanced button.

Advanced...

Back Forward

Figura 34.16. Pantalla de creación de usuario de Firstboot

Ingresa un nombre de usuario y su nombre completo, y luego ingresa la contraseña elegida. Escribe su contraseña una vez más en el recuadro **Confirmar contraseña** para asegurar que es correcta.

Para configurar Red Hat Enterprise Linux para usar servicios de red para autenticación o información de usuario, haga clic en **Usar registro de red**. Consulte la [Sección 34.3.1, “Configuración de autenticación”](#) para obtener mayores detalles.

IMPORTANTE

Si no crea al menos una cuenta de usuario en este paso, no podrá ingresar al entorno gráfico de Red Hat Enterprise Linux. Si se saltó este paso durante la instalación, vaya a [Sección 10.4.2, “Arranque en un entorno gráfico”](#).

NOTA

Para agregar cuentas de usuario adicionales a su sistema después de completar la instalación, elija **Sistema** → **Administración** → **Usuarios y Grupos**.

34.3.1. Configuración de autenticación

Si ha hecho clic en **Usar registro de red** en la pantalla **Crear usuario**, debe ahora especificar cómo los usuarios deben ser autenticados en el sistema. Use el menú desplegable desde los siguientes tipos de base de datos:

- **Sólo cuentas locales** (para usar cuando la base de datos en la red no está accesible)
- **LDAP** (Protocolo de acceso a directorio de peso liviano)
- **NIS** (Servicio de información de red)
- **Winbind** (para uso con Microsoft Active Directory)

Figura 34.17. Pantalla de autenticación de configuración de Firstboot

Al seleccionar el tipo de base de datos de usuario apropiado para su red, debe proporcionar información relevante a su tipo de base de datos. Por ejemplo, si selecciona, **LDAP**, debe especificar el *nombre de base distinguida* para búsquedas LDAP y la dirección del servidor LDAP. También debe seleccionar un **Método de autenticación** relevante al tipo de base de datos de usuario que elija, por ejemplo, una contraseña Kerberos, una contraseña LDAP o una contraseña NIS.

La pestaña de **Opciones avanzadas** le permite habilitar otros mecanismos de autenticación, incluyendo lectores de huellas dactilares, tarjetas inteligentes, y control de acceso local en `/etc/security/access.conf`.

Para obtener más información, consulte *Configuración de autenticación* en la *Guía de Implementación de Red Hat Enterprise Linux*.

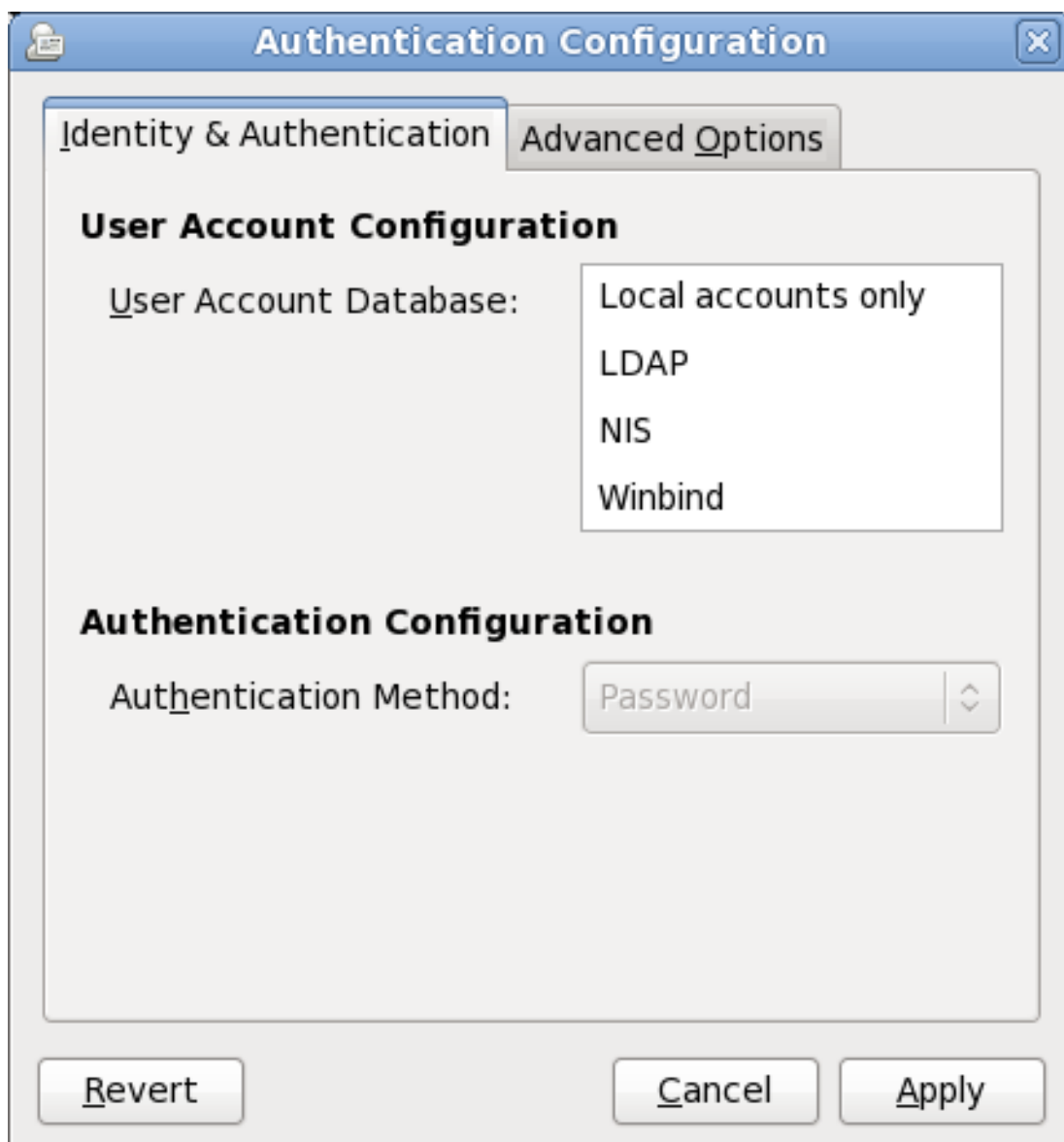

Figura 34.18. Pantalla Firstboot de opciones de autenticación avanzadas

34.4. FECHA Y HORA

Use la pantalla para ajustar la fecha y hora del reloj del sistema. Para cambiar estos valores después de la instalación, haga clic en **Sistema** → **Administración** → **Fecha & Hora**.

Date and Time

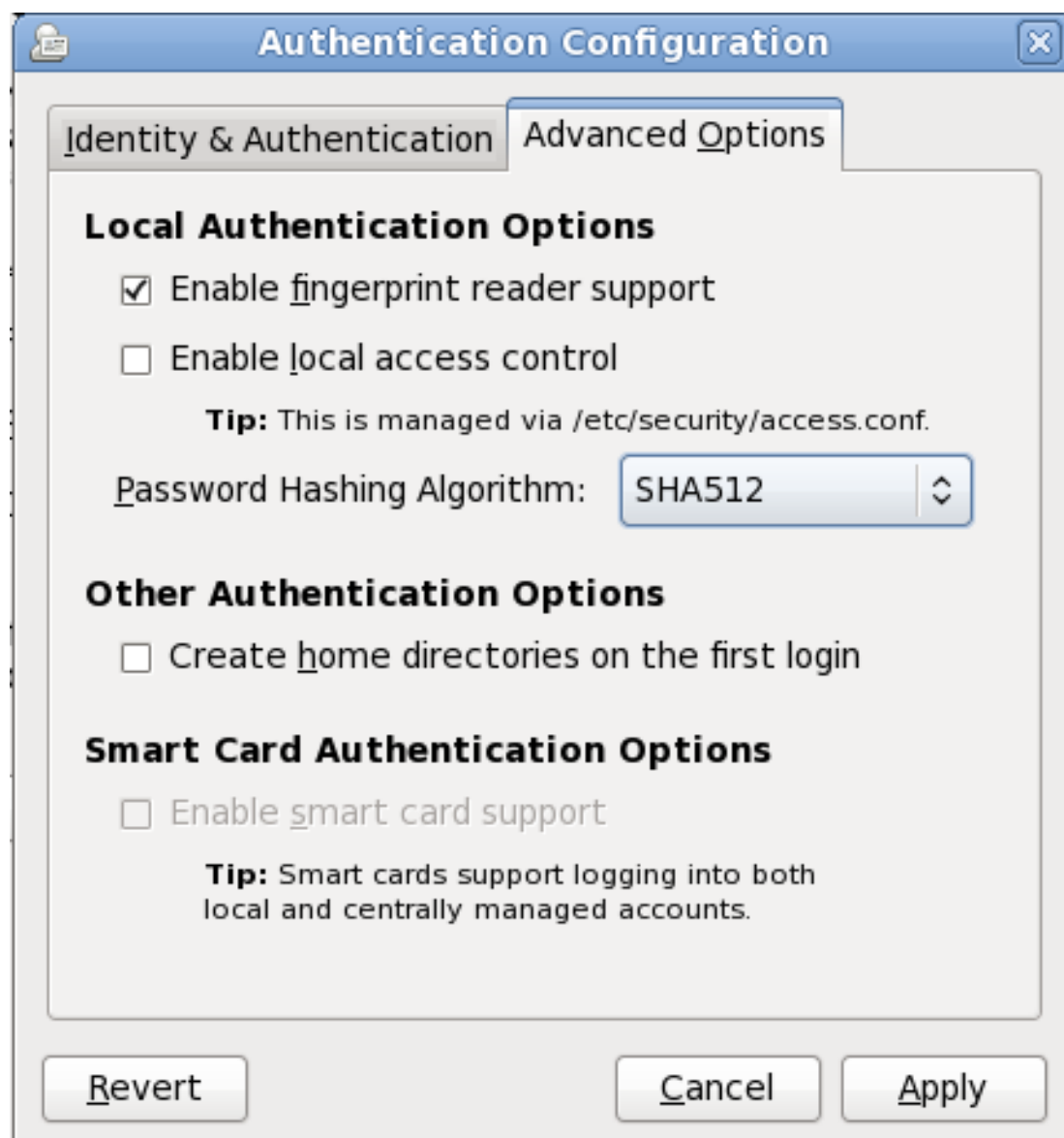
Please set the date and time for the system.

Date and Time

Current date and time: Thu 18 Feb 2010 11:18:30 AM EST

☐ Synchronize date and time over the network

Manually set the date and time of your system:

Date

< February >
< 2010 >

Sun	Mon	Tue	Wed	Thu	Fri	Sat
31	1	2	3	4	5	6
7	8	9	10	11	12	13
14	15	16	17	18	19	20
21	22	23	24	25	26	27
28	1	2	3	4	5	6
7	8	9	10	11	12	13

Time

Hour : 11

Minute : 14

Second : 57

Back
Finish

Figura 34.19. Pantalla de fecha y hora de Firstboot

Haga clic en la cajilla de verificación **Sincronizar fecha y hora en la red** para configurar su sistema para servidores *NTP* (Protocolo de Tiempo de Red) para mantener la exactitud del reloj. *NTP* provee el servicio de sincronización de tiempo a computadoras en la misma red. Muchos servidores públicos *NTP* están disponibles en la Internet.

34.5. KDUMP

Use esta pantalla para seleccionar si desea utilizar o no **Kdump** en este sistema. **Kdump** es un mecanismo de volcado de memoria de daños de kernel. Si se presenta un fallo en el sistema, **Kdump** capturará información de su sistema la cual puede ser invaluable a la hora de determinar la causa del daño.

Observe que si selecciona esta opción, necesitará reservar memoria para **Kdump** y que esta memoria no estará disponible para ningún otro propósito.

Kdump

Kdump is a kernel crash dumping mechanism. In the event of a system crash, kdump will capture information from your system that can be invaluable in determining the cause of the crash. Note that kdump does require reserving a portion of system memory that will be unavailable for other uses.

☐ Enable kdump?

Total System Memory (MB): 1758

Kdump Memory (MB):

Usable System Memory (MB): 1630

Advanced kdump configuration

```
# Configures where to put the kdump /proc/vmcore files
#
# This file contains a series of commands to perform (in order) when a
# kernel crash has happened and the kdump kernel has been loaded. Di
# this file are only applicable to the kdump initramfs, and have no effect
# the root filesystem is mounted and the normal init scripts are proces
#
# Currently only one dump target and path may be configured at once
# if the configured dump target fails, the default action will be preforme
# the default action may be configured with the default directive below
# configured dump target succeeds
#
# Basics commands supported are:
# raw <partition> - Will dd /proc/vmcore into <partition>.
#
# net <nfs mount> - Will mount fs and copy /proc/vmcore to
# <mnt> <nfs mount> - Will mount fs and copy /proc/vmcore to
```

Back

Finish

Figura 34.20. Pantalla Kdump

Si no desea usar **Kdump** en este sistema, haga clic en **Terminar**. Si desea utilizar **Kdump**, seleccione la opción **Habilitar kdump**, luego seleccione una cantidad de memoria para **Kdump** y haga clic en **Terminar**.

Kdump

Kdump is a kernel crash dumping mechanism. In the event of a system crash, kdump will capture information from your system that can be invaluable in determining the cause of the crash. Note that kdump does require reserving a portion of system memory that will be unavailable for other uses.

☒ Enable kdump?

Total System Memory (MB): 3864

Kdump Memory (MB): 128

Usable System Memory (MB): 3736

Advanced kdump configuration

```
# Configures where to put the kdump /proc/vmcore files
#
# This file contains a series of commands to perform (in order) when a
# kernel crash has happened and the kdump kernel has been loaded. Di
# this file are only applicable to the kdump initramfs, and have no effect
# the root filesystem is mounted and the normal init scripts are proces
#
# Currently only one dump target and path may be configured at once
# if the configured dump target fails, the default action will be preforme
# the default action may be configured with the default directive below
# configured dump target succeeds
#
# Basics commands supported are:
# raw <partition> - Will dd /proc/vmcore into <partition>.
#
# net <nfs mount> - Will mount fs and copy /proc/vmcore to
# <mnts> /var/crash/%HOST.%DATE/ supports DNS
```

Back

Finish

Figura 34.21. Kdump habilitado

CAPÍTULO 35. SUS SIGUIENTES PASOS

35.1. ACTUALIZACIÓN DEL SISTEMA

Red Hat Enterprise Linux lanza actualizaciones de paquetes de software para Red Hat Enterprise Linux a lo largo del período de soporte de cada versión. Los paquetes actualizados agregan nuevas funcionalidades, mejoran la confiabilidad, resuelven errores o eliminan vulnerabilidades de seguridad. Para una mayor seguridad de su sistema, realice actualizaciones regularmente y tan pronto como sea posible después de la emisión de un anuncio de seguridad de Red Hat Enterprise Linux.

35.1.1. Paquetes RPM de actualización de controlador

Algunas veces, cuando una nueva parte de hardware no es compatible con el kernel que usted ha instalado, Red Hat o un proveedor de hardware pueden proporcionar el actualizador de controlador. Aunque durante el proceso de instalación se pueden instalar actualizaciones de controlador (consulte el [Capítulo 6, Actualización de controladores durante la instalación en sistemas Intel y AMD](#) para sistemas Intel y AMD y el [Capítulo 13, Actualización de controladores durante la instalación en sistemas IBM POWER](#) para sistemas IBM POWER), sólo se recomienda hacerlo en los dispositivos esenciales para llevar a cabo la instalación. En los demás casos, complete primero la instalación y luego añada soporte para el dispositivo con el paquete RPM de actualización de controlador tal como se describió en esta sección.

No instale un RPM de actualización de controlador a menos que esté seguro de que su sistema lo requiere. La instalación de una actualización de controlador en un sistema para el cual no está programado, podría ocasionar dificultades en el sistema.

Para ver una lista de actualizaciones de controlador ya instaladas en su sistema, haga clic en **Sistema** → **Administración** → **Añadir/Eliminar Software** en su escritorio e ingrese la contraseña de root si se le solicita. Haga clic en la pestaña **Buscar**, ingrese la palabra **kmod-** (note el - final) y haga clic en **Buscar**.

Figura 35.1. Listado de paquetes RPM de actualización de controlador

De modo alternativo, puede usar la línea de comando, así:

```
$ rpm -qa | egrep ^kmod-
```

Observe el guión - al final de **kmod**. De esta manera se listarán todos los paquetes instalados que comiencen por **kmod-**, los cuales deben incluir todas las actualizaciones que están instaladas en su sistema. Los controladores adicionales provistos por otros proveedores no aparecen en esta salida. Contacte a su proveedor para obtener mayor información.

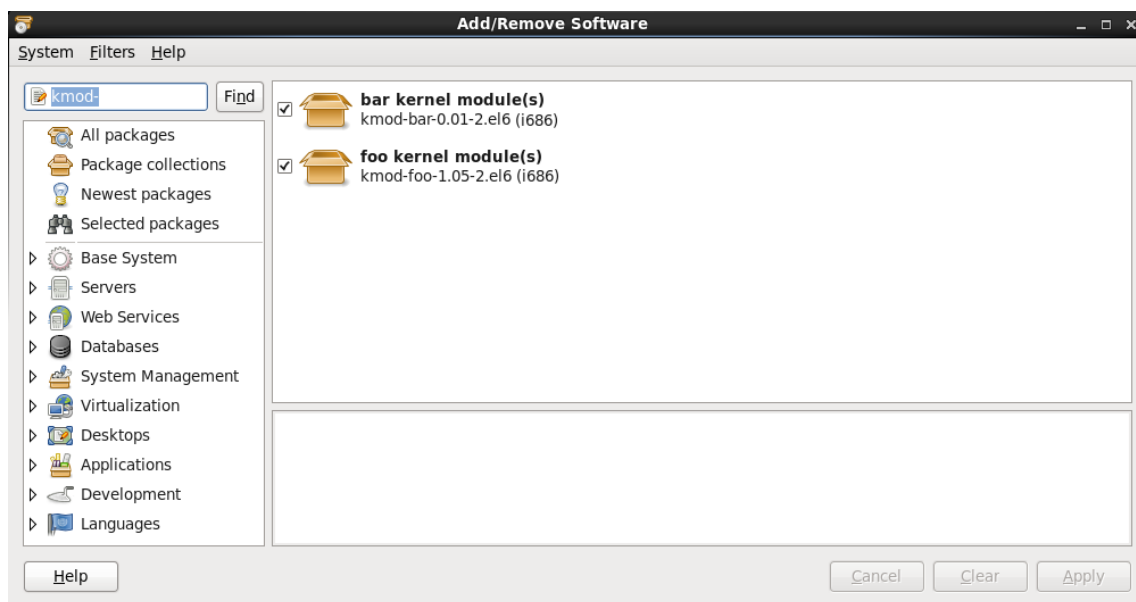
Cómo instalar un nuevo paquete RPM de actualización de controlador:

1. Descargue el paquete RPM de actualización de controlador desde el sitio especificado por Red Hat o su proveedor de hardware. El nombre de archivo del paquete comenzará por **kmod** (abreviatura de *kernel module*) y tendrá una forma similar a este ejemplo:

kmod-foo-1.05-2.el6.i686

En el ejemplo, el paquete rpm de actualizaciones de controlador provee una actualización de controlador denominada **foo** con un número de versión 1.05-2 para Red Hat Enterprise Linux 6, en sistemas i686.

Los paquetes rpm de actualización de controlador son paquetes firmados y como todos los paquetes de software, son actualmente validados en el tiempo de instalación. Para realizar este paso manualmente, escriba lo siguiente en la línea de comandos:

```
$ rpm --checksig -v filename.rpm
```

Donde *filename.rpm* es el nombre de archivo del paquete RPM de actualización de controlador. Así verifica el paquete con la llave de firma GPG del paquete estándar de Red Hat, la cual ya está instalada en el sistema de Red Hat Enterprise Linux 6. Si necesita esta llave para propósitos de verificación en otro sistema, puede obtenerla desde:

<https://access.redhat.com/security/team/key/>

2. Localice el archivo que descargó y haga doble clic en él. El sistema podría solicitarle una contraseña de root, después le presentará la siguiente cajilla de **Instalación de paquetes**:

Figura 35.2. La cajilla de instalación de paquetes

Haga clic en **Aplicar** para completar la instalación del paquete.

También puede instalar manualmente una actualización de controlador en la línea de comandos:

```
$ rpm -ivh kmod-foo-1.05-2.el6.i686
```

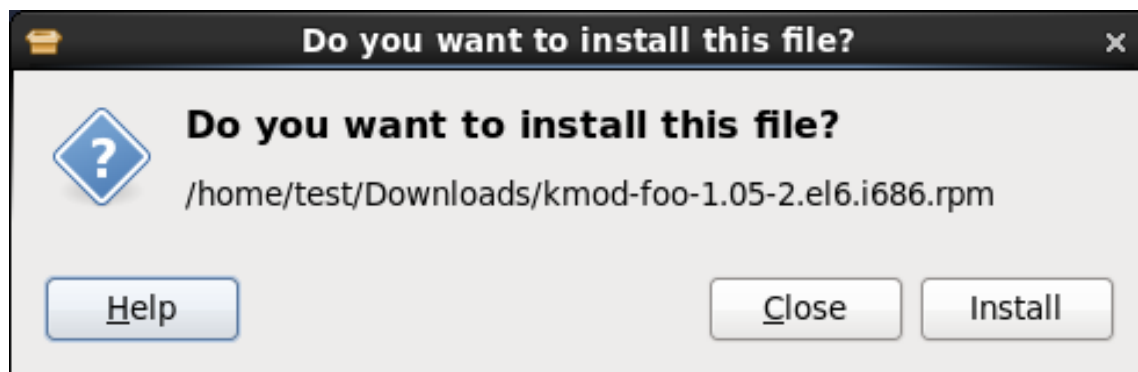
3. Ya sea que se haya utilizado una instalación gráfica o por línea de comandos, es necesario reiniciar el sistema para asegurarse de que se está utilizando el nuevo controlador.

Si Red Hat distribuye una actualización antes del siguiente lanzamiento de Red Hat Enterprise Linux, su sistema continuará usando las actualizaciones de controlador que ha instalado. No hay necesidad de reinstalar actualizaciones de controlador tras una actualización de errata. Generalmente, cuando Red Hat lanza una nueva versión de Red Hat Enterprise Linux, todas las actualizaciones de controladores para las versiones anteriores son incorporadas a la nueva versión. No obstante, si no fue posible incluir un controlador determinado, necesitará realizar otra actualización de controlador cuando instale la nueva versión de Red Hat Enterprise Linux. En ese caso, Red Hat o su otro proveedor de hardware le informará el sitio de la actualización.

35.2. CÓMO FINALIZAR UNA ACTUALIZACIÓN

IMPORTANTE

Una vez que haya reiniciado su sistema luego de realizar una actualización, también debe realizar una actualización de sistema manual. Consulte la [Sección 35.1](#), “Actualización del sistema” para más información.

Si elige actualizar su sistema desde una versión previa en vez de realizar una instalación fresca, puede examinar las diferencias en el conjunto de paquetes. [Sección 9.12.2](#), “Actualización mediante el instalador”, la [Sección 16.14.2](#), “Actualización mediante el instalador”, o [Sección 23.12.1](#), “Actualización mediante el instalador” (según la arquitectura de su sistema) le recomienda crear una lista de paquetes para su sistema original. Ahora puede usar ese listado para determinar cómo establecer su nuevo sistema lo más parecido al sistema original.

La mayoría de las configuraciones de repositorio de software se almacenan en paquetes que terminan con **release**. Verifique la lista de paquetes vieja para ver los repositorios que fueron instalados:

```
awk '{print $1}' ~/old-pkglist.txt | grep 'release$'
```

Si es necesario, extraiga e instale los paquetes del repositorio de software de las fuentes originales en Internet. Siga las instrucciones en el sitio de origen para instalar los paquetes de configuración de repositorios para usar con **yum** y con otras herramientas de administración de software en su sistema Red Hat Enterprise Linux.

Luego ejecute los siguientes comandos para hacer una lista de los otros paquetes de software que faltan:

```
awk '{print $1}' ~/old-pkglist.txt | sort | uniq > ~/old-pkgnames.txt
rpm -qa --qf '%{NAME}' | sort | uniq > ~/new-pkgnames.txt
diff -u ~/old-pkgnames.txt ~/new-pkgnames.txt | grep '^-' | sed 's/^-//' >
/tmp/pkgs-to-install.txt
```

Ahora use el archivo **/tmp/pkgs-to-install.txt** con el comando **yum** para restaurar la mayoría o todos los paquetes anteriores:

```
su -c 'yum install `cat /tmp/pkgs-to-install.txt`'
```

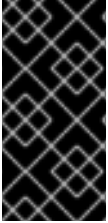
**IMPORTANTE**

Debido a cambios en los complementos de paquetes entre versiones de Red Hat Enterprise Linux, es posible que esta manera de hacerlo no restaure todo el software en su sistema. Puede usar las rutinas de arriba para comparar el software en su sistema y remediar cualquier problema que se encuentre.

35.3. CAMBIANDO A INGRESO GRÁFICO**IMPORTANTE**

Para cambiar a entorno gráfico, podría necesitar instalar software adicional desde un *repositorio*. Puede acceder a los repositorios de Red Hat Enterprise Linux con la suscripción a Red Hat Network a través del DVD de instalación de Red Hat Enterprise Linux como repositorio. Consulte la [Sección 35.3.1, “Habilitando el acceso a repositorios de software desde la línea de comandos”](#).

**IMPORTANTE**

Para usar la interfaz de usuario en System z, use `vncserver` en su lugar.

Si instaló usando un ingreso de texto y desea cambiar a ingreso gráfico, siga este procedimiento.

1. Si aún no es usuario root, cambie usuarios a cuenta de **root**:

```
su -
```

Provea la contraseña de administrador cuando se le pregunte.

2. Si no lo ha hecho todavía, instale **X Window System** y un entorno gráfico de escritorio. Por ejemplo, para instalar el entorno de escritorio GNOME, use este comando:

```
yum groupinstall "X Window System" Desktop
```

Para instalar el entorno de escritorio KDE, use:

```
yum groupinstall "X Window System" "KDE Desktop"
```

Este paso puede tomar algún tiempo dado que su sistema Red Hat Enterprise Linux descarga e instala su software adicional. Puede preguntársele por el medio de instalación dependiendo de la fuente de instalación original.

3. Ejecute el siguiente comando para editar el archivo **/etc/inittab** :

```
vi /etc/inittab
```

4. Presione la tecla **I** para ingresar el modo de **insertar**.
5. Encuentre la línea que incluye el texto **initdefault**. Cambie el numeral **3** por **5**.
6. Escriba **:wq** y presione la tecla **Enter** para guardar el archivo y salir del editor de texto **vi**.

Reinicie el sistema usando el comando **reboot**. Su sistema se reiniciará y mostrará un ingreso gráfico.

Si encontró algún problema con el inicio de sesión gráfico, consulte el [Capítulo 10, Solución de problemas de instalación en un sistema Intel o AMD](#).

35.3.1. Habilitando el acceso a repositorios de software desde la línea de comandos

La forma usual de instalar un nuevo software en un sistema de Red Hat Enterprise Linux es a través de un repositorio de software. Puede acceder a repositorios de Red Hat Enterprise Linux a través de la Internet con su suscripción de Red Hat Network o usar un DVD de instalación de Red Hat Enterprise Linux como repositorio. El software que usted accede a través de repositorios en línea está más actualizado que el disponible en el DVD de instalación. Además, configurar un sistema de Red Hat Enterprise Linux para acceder a repositorios en línea es por lo general más fácil que configurar el sistema para usar un DVD de instalación como un repositorio, siempre y cuando tenga disponible una conexión de red cableada.

35.3.1.1. Cómo habilitar el acceso a repositorios de software a través de la Internet

Si proporcionó su número de suscripción de Red Hat Network durante el proceso de instalación, su sistema ya está configurado para acceder los repositorios de Red Hat Enterprise Linux a través de Internet. Por lo tanto, todo lo que debe hacer es asegurarse de que el sistema pueda acceder a la Internet. Si ya tiene disponible una conexión de red cableada, este proceso es directo:

1. Si aún no es usuario root, cambie usuarios a cuenta de **root**:

```
| su -
```

2. Asegúrese de que el sistema esté conectado a su red. Observe que su red podría ser tan pequeña como dos dispositivos — un computador y un módem externo/router.
3. Ejecute **system-config-network**. La herramienta de configuración inicia y muestra la pantalla **Seleccionar acción**.
4. Seleccione **Configuración de dispositivo** y presione **Enter**. La herramienta de configuración de red muestra la pantalla **Seleccionar un dispositivo** con una lista de interfaces de red presente en su sistema. La primera interfaz se llama **eth0** por defecto.
5. Seleccione una interfaz de red para configurar y presione **Enter**. La herramienta de configuración de red lo lleva a la pantalla de **Configuración de red**.
6. Se puede configurar de forma manual un IP estática, puerta de enlace y servidores DNS en esta pantalla o dejar estos campos en blanco para aceptar los valores predeterminados. Cuando haya escogido una configuración, seleccione **Aceptar**, y presione **Enter**. La herramienta de configuración de redes lo regresa a la pantalla de **Seleccionar un dispositivo**.
7. Seleccione **Guardar** y presione **Enter**. La herramienta de configuración de redes lo regresa a la pantalla de **Seleccionar acción**.
8. Seleccione **Guardar&Salir** y presione **Enter**. La herramienta de configuración de redes guarda la configuración y sale.
9. Ejecute la interfaz **ifup**, donde *interfaz* es la interfaz de red que ud ha configurado con la herramienta de configuración de redes. Por ejemplo, ejecute **ifup eth0** para iniciar **eth0**.

La configuración de marcado o inalámbrica es más complicada y está fuera del alcance de esta guía.

35.3.1.2. Uso de un DVD de instalación de Red Hat Enterprise Linux como repositorio de software

Para usar una instalación de DVD de Red Hat Enterprise Linux como un repositorio de software, ya sea en forma de disco físico o en forma de un archivo de imagen ISO.

1. Si está utilizando un DVD físico, inserte el disco en su computador.
2. Si aún no es usuario root, cambie usuarios a cuenta de **root**:

```
su -
```

3. Cree un *punto de montaje* para el repositorio:

```
mkdir -p /path/to/repo
```

donde */path/to/repo* es un sitio para el repositorio, por ejemplo, **/mnt/repo**

4. *Montar* el DVD en el punto de montaje que haya creado. Si está usando un disco físico, necesitará saber el *nombre del dispositivo* de su unidad de DVD. Encontrará los nombres de las unidades de CD y DVD en su sistema con el comando **cat /proc/sys/dev/cdrom/info**. La primera unidad de CD o DVD en el sistema se conoce como **sr0**. Cuando sepa el nombre de dispositivo, monte el DVD:

```
mount -r -t iso9660 /dev/device_name /path/to/repo
```

Por ejemplo: **mount -r -t iso9660 /dev/sr0 /mnt/repo**

Si está utilizando un archivo de imagen ISO de un disco, monte el archivo de imagen así:

```
mount -r -t iso9660 -o loop /path/to/image/file.iso /path/to/repo
```

Por ejemplo: **mount -r -o loop /home/root/Downloads/RHEL6-Server-i386-DVD.iso /mnt/repo**

Observe que únicamente puede montar un archivo de imágenes si el dispositivo de almacenamiento que contiene el archivo de imágenes se ha montado. Por ejemplo, si el archivo de imágenes está almacenado en un disco duro que no se monta automáticamente cuando el sistema arranca, deberá montar el disco duro antes de montar un archivo de imágenes almacenado en ese disco duro. Considere un disco duro llamado **/dev/sdb** que no se monta automáticamente en el momento de arranque y que tiene un archivo de imagen almacenado en un directorio llamado **Descargas** (Downloads) en su primera partición:

```
mkdir /mnt/temp
mount /dev/sdb1 /mnt/temp
mkdir /mnt/repo
mount -r -t iso9660 -o loop mount -r -o loop
/mnt/temp/Downloads/RHEL6-Server-i386-DVD.iso /mnt/repo
```

Si no está seguro si el dispositivo está montado, ejecute el comando **mount** para obtener una lista de montajes actuales. Si usted no está seguro del nombre de dispositivo o número de

partición de un dispositivo de almacenamiento, ejecute **fdisk -l** y trate de identificarlo en la salida.

5. Cree un nuevo *archivo repo* en el directorio **/etc/yum.repos.d/**. El nombre del archivo no importa, siempre y cuando termine en **.repo**. Por ejemplo, **dvd.repo** es una selección obvia.

1. Elija un nombre de archivo repo y ábralo como nuevo archivo con el editor de texto **vi**. Por ejemplo:

```
vi /etc/yum.repos.d/dvd.repo
```

2. Presione la tecla **I** para ingresar el modo de **insertar**.

3. Proporcione los detalles del repositorio. Por ejemplo:

```
[dvd]
baseurl=file:///mnt/repo/Server
enabled=1
gpgcheck=1
gpgkey=file:///etc/pki/rpm-gpg/RPM-GPG-KEY-redhat-release
```

El nombre del repositorio está especificado entre guiones — en este, **[dvd]**. El nombre no importa, pero debería escoger algo significativo y reconocible.

La línea que especifica el **baseurl** debe contener la ruta del punto de montaje que usted ha creado anteriormente, con el sufijo **/Server** para un DVD de instalación de servidor de Red Hat Enterprise Linux o con **/Client** para una instalación de DVD de cliente Red Hat Enterprise Linux.

4. Presione la tecla **Esc** para salir el modo **insertar**.
5. Escriba **:wq** y presione la tecla **Enter** para guardar el archivo y salir del editor de texto **vi**.
6. Después de la instalación o de la actualización de software desde el DVD, borre el archivo repo que usted ha creado.

CAPÍTULO 36. RECUPERACIÓN BÁSICA DEL SISTEMA

Cuando las cosas salen mal, siempre hay formas de corregir los problemas. Sin embargo, estos métodos requieren que usted comprenda muy bien cómo funciona el sistema. Este capítulo describe como iniciar el sistema en modo de rescate, modo de monousuario y modo de emergencia, donde podrá utilizar todos sus conocimientos para reparar el sistema.

36.1. MODO DE RESCATE

36.1.1. Problemas comunes

Puede que necesite arrancar en uno de los modos de recuperación por alguna de las razones siguientes:

- No puede arrancar normalmente Red Hat Enterprise Linux (nivel de ejecución 3 o 5).
- Tiene problemas con el hardware o con el software y quiere obtener algunos archivos importantes del disco duro de su sistema.
- Se le olvidó su contraseña de root.

36.1.1.1. No puede arrancar en Red Hat Enterprise Linux

Este tipo de problemas suele estar relacionado con la instalación de otro sistema operativo después de haber instalado Red Hat Enterprise Linux. Algunos sistemas operativos asumen que no existe ningún otro sistema(s) operativo(s) en su computador y sobrescriben el Registro Maestro de Arranque (MBR) que en un principio contenía el gestor de arranque GRUB. Si se sobrescribe el gestor de arranque de esta manera, no podrá iniciar Red Hat Enterprise Linux a menos que pueda entrar en modo rescate y reconfigurar el gestor de arranque.

Otro problema común ocurre cuando utiliza una herramienta de particionamiento para redimensionar una partición o crear una nueva partición desde el espacio libre tras la instalación y se cambia el orden de sus particiones. Si el número de su partición / cambia, el gestor de arranque no será capaz de encontrar y montar la partición. Para resolver este problema, arranque en modo de rescate y modifique el archivo `/boot/grub/grub.conf`.

Para obtener las instrucciones sobre cómo reinstalar el gestor de arranque GRUB desde un entorno de rescate, consulte la [Sección 36.1.2.1, “Reinstalación del Gestor de Arranque”](#).

36.1.1.2. Problemas de Hardware/Software

Esta categoría incluye una amplia variedad de situaciones diferentes. Dos ejemplos serían un disco duro que haya fallado y dejado de funcionar, o que se especifique un kernel o dispositivo root inválido en el archivo de configuración del gestor de arranque. Si alguno de estos casos ocurre, puede ser que no pueda reiniciar en Red Hat Enterprise Linux. Sin embargo, si arranca en alguno de los modos de recuperación, quizás podrá resolver el problema o al menos obtener copias de los archivos más importantes.

36.1.1.3. Contraseña root

¿Qué puede hacer si se le olvida la contraseña de root? Para reconfigurarla a una contraseña diferente, debe arrancar en modo de rescate o en modo de monousuario y usar el comando **passwd** para restablecer una contraseña para root.

36.1.2. Arranque en modo de rescate

El modo de rescate permite arrancar un pequeño entorno de Red Hat Enterprise Linux desde un CD-ROM, o algún otro método de arranque, en vez de desde el disco duro.

Tal y como su nombre indica, el modo de rescate permite que usted recupere algo. En el modo de operación normal, su sistema de Red Hat Enterprise Linux utiliza archivos que se encuentran en el disco duro de su sistema para realizar todo — ejecutar programas, almacenar sus archivos, y mucho más.

Sin embargo, a veces no logrará que Red Hat Enterprise Linux se ejecute lo suficiente para poder acceder a los archivos de su disco duro. Usando el modo de rescate, puede acceder a los archivos almacenados en el disco duro de su sistema, aún cuando quizás no pueda ejecutar Red Hat Enterprise Linux desde ese disco duro.

Para arrancar en modo de rescate, se debe arrancar el sistema mediante uno de los siguientes métodos^[12]:

- Arranque del sistema desde un CD-ROM o DVD.
- Arranque del sistema desde otros medios de arranque, tales como dispositivos flash USB
- Arranque del sistema desde el DVD de Red Hat Enterprise Linux.

Una vez haya arrancado usando alguno de los métodos descritos, introduzca la palabra clave **rescue** como parámetro del kernel. Por ejemplo, para un sistema x86, escriba el siguiente comando en el intérprete de comandos:

```
linux rescue
```

Si su sistema requiere un controlador de terceras partes proporcionado por el *disco de controlador* para arrancar, cargue el controlador con la opción adicional **dd**:

```
linux rescue dd
```

Para obtener mayor información sobre el uso de disco de controlador en el momento de arranque, consulte la [Sección 6.3.3, “Utilizar una opción de arranque para especificar un disco de actualización de controlador”](#) para sistemas x86 o [Sección 13.3.3, “Utilizar una opción de arranque para especificar un disco de actualización de controlador”](#) para sistemas POWER.

Si el controlador que hace parte de la distribución de Red Hat Enterprise Linux 6 no le permite arrancar el sistema, póngalo en lista negra con la opción **rdblacklist**. Por ejemplo, para arrancar en modo de rescate sin el controlador foobar, ejecute:

```
linux rescue rdblacklist=foobar
```

Se le pedirá que conteste algunas preguntas básicas, incluyendo el idioma a utilizar. También se le pedirá que seleccione dónde está ubicada la imagen válida de rescate. Elija entre **CD-ROM local**, **Disco duro**, **imagen NFS**, **FTP**, o **HTTP**. La ubicación elegida debe contener un árbol de instalación válido y el árbol de instalación debe ser de la misma versión de Red Hat Enterprise Linux como el disco de Red Hat Enterprise Linux desde el cual arrancó. Si usó un CD-ROM u otro medio para iniciar el modo de rescate, el árbol de instalación debe ser desde el mismo árbol donde fue creado el medio. Para obtener más información sobre cómo configurar un árbol de instalación en un disco duro, un servidor NFS, un servidor FTP o HTTP, consulte los capítulos anteriores de este manual.

Si seleccionó una imagen que no requiere una conexión de red, se le preguntará si desea establecer

una conexión de red. Una conexión de red es muy útil, por ejemplo, si necesita hacer copias de seguridad de archivos en un computador diferente o si necesita instalar algunos paquetes RPM desde una ubicación de red compartida.

Aparece el siguiente mensaje:

El entorno de rescate intentará ahora encontrar su instalación de Linux y la montará bajo el directorio `/mnt/sysimage`. Luego, puede hacer los cambios requeridos para su sistema. Si quiere proseguir, elija "Continuar". También puede elegir montar sus sistemas de archivos en sólo lectura, en vez de lectura/escritura eligiendo "sólo-lectura". Si por alguna razón este proceso falla, puede elegir 'Saltar' y este paso será omitido e irá directamente a un intérprete de comandos.

Si selecciona **Continuar**, intentará montar su sistema de archivos bajo el directorio `/mnt/sysimage`. Si no consigue montar una partición, le será notificado. Si selecciona **Sólo lectura**, intentará montar el sistema de archivos bajo el directorio `/mnt/sysimage` pero en modo de lectura únicamente. Si selecciona **Saltar**, su sistema de archivos no será montado. Seleccione **Saltar** si piensa que su sistema de archivos está dañado.

Una vez que tenga su sistema en modo de rescate, aparecerá un intérprete de comandos en VC (consola virtual) 1 y VC 2 (utilice la combinación de teclas **Ctrl-Alt-F1** para acceder a VC 1 y la combinación **Ctrl-Alt-F2** para acceder a VC 2):

```
sh-3.00b#
```

Si ha seleccionado **Continuar** para montar automáticamente las particiones y éstas han sido montado con éxito, estará en modo de monousuario.

Aún si su sistema de archivos está montado, la partición root predeterminada en modo de rescate es una partición root temporal, no la partición root del sistema de archivos usado durante el modo de usuario normal (nivel de ejecución 3 o 5). Si seleccionó montar su sistema de archivos y se montó exitosamente, puede cambiar la partición del ambiente de modo de rescate a la partición root de su sistema de archivos ejecutando el comando siguiente:

```
chroot /mnt/sysimage
```

Esto es útil si necesita ejecutar comandos tales como **rpm** que requieren que su partición root esté montada como `/`. Para salir del ambiente chroot, escriba **exit** y volverá al intérprete de comandos.

Si seleccionó **Saltar**, todavía puede tratar de montar una partición o un volumen lógico LVM2 de forma manual dentro del modo de rescate creando un directorio tal como `/foo`, y escribiendo el siguiente comando:

```
mount -t ext4 /dev/mapper/VolGroup00-LogVol02 /foo
```

En el comando anterior, `/foo` es un directorio que usted ha creado y `/dev/mapper/VolGroup00-LogVol02` es el volumen lógico LVM2 que usted desea montar. Si la partición es del tipo **ext2** o **ext3**, remplace **ext4** por **ext2** o **ext3**.

Si no conoce los nombres de todas las particiones físicas, utilice el siguiente comando para enumerarlas:

```
fdisk -l
```

Si no conoce los nombres de todos los volúmenes físicos LVM2, grupos de volúmenes o volúmenes lógicos utilice el siguiente comando para listarlos:

```
pvdisplay
```

```
vgdisplay
```

```
lvdisplay
```

Desde el intérprete de comandos, puede ejecutar muchos comandos útiles tales como:

- **ssh**, **scp** y **ping** si la red está en funcionamiento
- **dump** y **restore** para usuarios con unidades de cinta
- **parted** y **fdisk** para administrar particiones
- **rpm** para instalar o actualizar software
- **vi** for editing text files

36.1.2.1. Reinstalación del Gestor de Arranque

En mucho casos, otros sistemas operativos pueden borrar, corromper o remplazar el gestor de arranque por error.

Los siguientes pasos explican el proceso de reinstalación de GRUB en el registro de arranque maestro:

- Arranque el sistema desde un medio de arranque de instalación.
- Escriba **linux rescue** en el intérprete de comandos para entrar en el entorno de rescate.
- Escriba **chroot /mnt/sysimage** para montar la partición root.
- Escriba **/sbin/grub-install bootpart** para reinstalar el gestor de arranque GRUB, en donde *bootpart* es la partición de arranque (normalmente, */dev/sda*).
- Revise el archivo **/boot/grub/grub.conf** ya que pueden ser necesarias algunas otras entradas para que GRUB controle sistemas operativos adicionales.
- Reinicie el sistema.

36.1.3. Arrancar en modo de monousuario

Una de las ventajas del modo de monousuario es que no necesita un CD-ROM de arranque; sin embargo, este no le da la opción de montar sistemas de archivos como de sólo lectura o de no montar ninguno.

Si su sistema arranca, pero no le permite conectarse cuando ha terminado de arrancar, inténtelo con el modo de monousuario.

En el modo de monousuario, su computador arranca en el nivel de ejecución 1. Se montan sus sistemas de archivos locales, pero no se activa la red. Tiene una shell utilizable para hacer el mantenimiento del sistema. A diferencia del modo de rescate, el modo monousuario intenta automáticamente montar su

sistema de archivos. *No utilice* el modo monousuario si su sistema de archivos no se puede montar exitosamente. No puede usar el modo monousuario si la configuración del nivel de ejecución 1 de su sistema se encuentra corrupta.

En un sistema x86 usando GRUB, siga los siguientes pasos para arrancar en modo de monousuario:

1. Cuando la pantalla de menú de GRUB aparece durante el arranque, presione cualquier tecla para entrar al menú interactivo de GRUB.
2. Seleccione **Red Hat Enterprise Linux** con la versión del kernel que desee arrancar y teclee **a** para añadir una línea.
3. Vaya al final de la línea y teclee **single** como una palabra por separado (pulse **Barra espaciadora** y teclee **single**). Pulse **Enter** para salir del modo de modificación.

36.1.4. Arranque en modo de emergencia

En el modo de emergencia, usted está arrancando en el mínimo entorno posible. El sistema de archivos de root será montado como de sólo lectura y casi nada estará configurado. La mayor ventaja del modo de emergencia respecto al modo de monousuario es que los archivos **init** no están cargados. Si **init** está corrupto o no funciona, aún puede montar sistemas de archivos para recuperar los datos que podrían haberse perdido durante una reinstalación.

Para arrancar en modo de emergencia, use el mismo método descrito para el modo de monousuario en la [Sección 36.1.3, “Arrancar en modo de monousuario”](#) con una excepción, remplace la palabra clave **single** por la palabra **emergency**.

36.2. MODO DE RESCATE EN SISTEMAS POWER

Puede utilizar los discos de instalación en modo de rescate, en caso de que su sistema no arranque. El modo de rescate le da acceso a las particiones de disco en su sistema para que pueda hacer los cambios necesarios y rescatar su instalación.

Después de la pantalla de selección del idioma ([Sección 15.2, “Selección del idioma”](#)), el programa de instalación intentará montar las particiones de disco en su sistema. Luego le presentará un indicador shell donde usted puede hacer los cambios que necesite. Estos cambios pueden incluir el almacenamiento del kernel y la línea de comandos en la fuente IPL, como se describe en la sección de completar instalación ([Sección 16.21, “Instalación completa”](#)).

Cuando finalice los cambios, puede salir del intérprete de comandos usando **exit 0**. Esto causa un reinicio desde el lado C. Para reiniciar desde el lado A o B o desde *NWSSTG, debería desactivar el sistema en vez de salir del intérprete de comandos.

36.2.1. Consideraciones especiales para acceder a los servicios de SCSI desde el Modo de Rescate

Si su sistema utiliza discos DASD nativos, puede necesitar acceso a las utilidades desde el modo de rescate. Estas utilidades son ubicadas en la unidad de disco CD. La unidad de CD no se puede montar desde el modo de rescate a menos que se lleven a cabo ciertos pasos especiales. Estos pasos se describen abajo.

Si tiene una segunda unidad de CD-ROM asignada a su sistema Linux, puede montar el CD de disco de controlador en la segunda unidad.

Si solamente tiene una unidad CD-ROM, debe configurar un arranque NFS, siguiendo los pasos siguientes:

1. Inicie desde el CD-ROM con el comando **linux rescue askmethod**. Esto le permite seleccionar manualmente NFS como la fuente de su medio de rescate en vez de la unidad CD-ROM (por defecto).
2. Copie el primer disco de instalación en un sistema de archivos de otro sistema Linux.
3. Haga esta copia del disco de instalación disponible a través de NFS o FTP.
4. Desactive o apague el sistema que necesita rescatar. Configure sus parámetros IPL como se indicó para el arranque de los discos de instalación en modo de rescate, excepto que la fuente IPL debería apuntar a la copia de **boot.img** en su IFS (del paso 1 anterior).
5. *Asegúrese de que el disco de instalación no esté en una unidad de DVD.*
6. IPL el sistema Linux.
7. Siga las indicaciones como se describió en la [Sección 36.2, “Modo de rescate en sistemas POWER”](#). Un indicador adicional para la fuente de instalación aparecerá. Seleccione NFS o FTP (según lo apropiado) y complete la siguiente pantalla de configuración de red.
8. Cuando el sistema Linux ha arrancado en modo de rescate, la unidad de CD-ROM estará disponible para ser utilizada y puede montar el medio con controladores para acceder a los servicios de SCSI.

36.3. USO DEL MODO DE RESCATE PARA CORREGIR O SOLUCIONAR PROBLEMAS DE CONTROLADOR

Un controlador que esté funcionando mal o que falte puede evitar que el sistema arranque normalmente. El modo de rescate proporciona un entorno en el cual se puede añadir, retirar o reemplazar un controlador incluso cuando el sistema no puede arrancar. Siempre y cuando sea posible, se recomienda usar el gestor de paquetes **RPM** para retirar los controladores que estén funcionando mal o para añadir controladores actualizados o faltantes. Si usted no puede retirar un controlador que esté funcionando mal por alguna razón, puede en su lugar ponerlo en *lista_negra* para que no se cargue en el momento de arranque.

Note that when you install a driver from a driver disc, the driver disc updates all initramfs images on the system to use this driver. If a problem with a driver prevents a system from booting, you cannot rely on booting the system from another initramfs image.

36.3.1. Uso de RPM para añadir, retirar o reemplazar un controlador

En modo de rescate, puede usar **RPM** para instalar, retirar, o actualizar paquetes del sistema de archivos instalados, a pesar de que no arrancó el sistema instalado. Para retirar un controlador que no esté funcionando:

1. Arranque el sistema en modo de rescate con el comando **linux rescue**, o con el comando **linux rescue dd** si es necesario cargar un controlador de terceras partes desde un disco de controlador. Siga las instrucciones en la [Sección 36.1.2, “Arranque en modo de rescate”](#) y *no* elija montar el sistema instalado como de solo lectura.
2. Cambie el directorio raíz a **/mnt/sysimage/**:

```
chroot /mnt/sysimage/
```

3. Use el comando **rpm -e** para retirar el paquete de controlador. Por ejemplo, para retirar el paquete del controlador `kmod-foobar`, ejecute:

```
rpm -e kmod-foobar
```

4. Salga del entorno `chroot`:

```
exit
```

La instalación de un controlador es un proceso similar, pero el paquete RPM que contiene el controlador debe estar disponible en el sistema.

1. Arranque el sistema en modo de rescate con el comando **linux rescue**, o con el comando **linux rescue dd** si es necesario cargar un controlador de terceras partes desde un disco de controlador. Siga las instrucciones en la [Sección 36.1.2, “Arranque en modo de rescate”](#) y *no* elija montar el sistema instalado como de solo lectura.
2. Haga disponible el paquete RPM que contiene el controlador. Por ejemplo, monte el controlador flash de CD o USB y copie el paquete RPM en el sitio de su escogencia bajo `/mnt/sysimage/`, por ejemplo: `/mnt/sysimage/root/drivers/`.
3. Cambie el directorio raíz a `/mnt/sysimage/`:

```
chroot /mnt/sysimage/
```

4. Utilice el comando **rpm -ivh** para instalar el paquete de controlador. Por ejemplo, para instalar el paquete de controlador `kmod-foobar` desde `/root/drivers/`, ejecute:

```
rpm -ivh /root/drivers/kmod-foobar-1.2.04.17.el6.i686
```

Observe que `/root/drivers/` en este entorno `chroot` es `/mnt/sysimage/root/drivers/` en el entorno de rescate original.

Cuando haya terminado de retirar e instalar los controladores, reinicie el sistema.

36.3.2. Poniendo en lista negra a un controlador

Como se describió en la [Sección 36.1.2, “Arranque en modo de rescate”](#), la opción de kernel **rdblacklist** pone en lista negra a un controlador en momento de arranque. Para seguir poniendo en lista negra al controlador en los siguientes arranques, añada la opción **rdblacklist** en la línea del archivo `/boot/grub/grub.conf` que describe su kernel. Para poner en lista negra al controlador cuando el dispositivo de root se monta, añada una entrada de lista negra en un archivo bajo `/etc/modprobe.d/`.

1. Arranque el sistema en modo de rescate con el comando **linux rescue rdblacklist=nombre_de_controlador**, donde *nombre_de_controlador* es el controlador que usted tuvo que poner en lista negra. Siga las instrucciones en la [Sección 36.1.2, “Arranque en modo de rescate”](#) y *no* elija montar el sistema instalado como solo de lectura.
2. Abra el archivo `/mnt/sysimage/boot/grub/grub.conf` con el editor de texto **vi**:

```
vi /mnt/sysimage/boot/grub/grub.conf
```

- Identifique el kernel predeterminado utilizado para arrancar el sistema. Cada kernel se especifica en el archivo **grub.conf** con un grupo de líneas que comienzan por **title**. El kernel predeterminado se especifica con el parámetro **default** cerca del comienzo del archivo. Un valor de **0** se refiere al kernel descrito en el primer grupo de líneas, un valor de **1** se refiere al kernel descrito en el segundo grupo y los valores superiores se refieren a los kernel subsiguientes.
- Modifique la línea de **kernel** del grupo para incluir la opción **rdblacklist=nombre_de_controlador**, donde *nombre_de_controlador* es el controlador que usted necesita poner en lista negra. Por ejemplo, para poner en lista negra al controlador llamado **foobar**:

```
kernel /vmlinuz-2.6.32-71.18-2.el6.i686 ro root=/dev/sda1 rhgb quiet
rdblacklist=foobar
```

- Guarde el archivo y salga de **vi**.
- Cree un nuevo archivo bajo **/etc/modprobe.d/** que contenga el nombre de comando **blacklist nombre_de_controlador**. Otorgue al archivo un nombre descriptivo, el cual le ayudará a encontrarlo en el futuro y use la extensión del nombre de archivo **.conf**. Por ejemplo, para seguir poniendo en la lista negra al controlador **foobar** cuando se monte el dispositivo de root, ejecute:

```
echo "blacklist foobar" >> /mnt/sysimage/etc/modprobe.d/blacklist-
foobar.conf
```

- Reinicie el sistema. Ya no necesitará **rdblacklist** de forma manual como opción de kernel hasta que usted realice la siguiente actualización del kernel predeterminado. Si actualiza el kernel predeterminado antes de resolver el problema del controlador, deberá editar el archivo **grub.conf** otra vez para asegurarse de que el controlador que no funciona no se cargue en el momento de arranque.

[12] Consulte las secciones anteriores de esta guía para obtener mayores detalles.

CAPÍTULO 37. ACTUALIZACIÓN DE SU SISTEMA ACTUAL

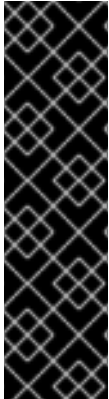

IMPORTANTE

Red Hat no admite actualizaciones en-sitio entre las versiones principales de Red Hat Enterprise Linux. Una versión principal se denota por el cambio total del número de versión. Por ejemplo, Red Hat Enterprise Linux 5 y Red Hat Enterprise Linux 6 son versiones de Red Hat Enterprise Linux.

Las actualizaciones entre las versiones principales no preservan todas las configuraciones del sistema, los servicios o configuraciones personalizadas. En consecuencia, Red Hat recomienda instalaciones nuevas cuando se quiera actualizar el sistema de una versión principal a otra.

Aunque la actualización desde Red Hat Enterprise Linux 5 es técnicamente posible, es muy posible que usted tenga la experiencia consistente de hacer copias de seguridad de la información y luego instalar este lanzamiento de Red Hat Enterprise Linux 6 sobre su instalación anterior de Red Hat Enterprise Linux.

Al actualizar su sistema instala las versiones de los paquetes que usted tiene actualmente instalados en su sistema.

El proceso de actualización preserva los archivos de configuración existentes al renombrarlos con la extensión **.rpmsave** (por ejemplo, **sendmail.cf.rpmsave**). El proceso de actualización también crea un registro de sus acciones en **/root/upgrade.log**.

Sin embargo, observe las siguientes limitaciones antes de decidir actualizar su sistema:

- Los archivos de configuración pueden funcionar o no después de realizar una actualización debido a los cambios en varios formatos y diseños de archivos de configuración.
- Si usted tiene uno de los productos en capas de Red Hat (tal como Cluster Suite) instalados, necesitará actualizarlos de forma manual después de que la actualización de Red Hat Enterprise Linux se haya completado.
- Las aplicaciones de terceras partes o ISV pueden no funcionar correctamente después de la actualización.

Procedimiento 37.1. Actualización de su sistema

1. Actualice su sistema mediante RHN.
2. Haga una copia de seguridad de los datos importantes en el sistema.
3. Reinicie el sistema desde el DVD o medios de arranque mínimos de instalación de Red Hat Enterprise Linux 6.
4. Presione la tecla **Esc** durante 60 segundos para acceder al indicador **boot** :.
5. Ingrese la opción de kernel **linux upgradeany** en el indicador **boot** :.
6. Continúe con la instalación normalmente como se describió en el [Capítulo 9, Instalación utilizando Anaconda](#) para la arquitectura x86, en el [Capítulo 16, Instalación utilizando Anaconda](#) para la arquitectura POWER, y en el [Capítulo 23, Fase 3 de instalación: Instalando mediante](#)

[Anaconda](#) para System z de IBM hasta que llegue al cuadro de diálogo, el cual le notificará que **Por lo menos una instalación existente ha sido detectada en su sistema.**

7. Siga las instrucciones en la [Sección 9.12](#), “Actualización de un sistema existente” para la arquitectura x86, en la [Sección 16.14](#), “Actualización de un sistema existente” para la arquitectura POWER y en la [Sección 23.12](#), “Actualización de un sistema existente” para System z como si usted estuviera actualizando entre versiones menores.

Algunos paquetes actualizados pueden requerir la instalación de otros paquetes para que funcionen correctamente. Si elige personalizar sus paquetes para actualizar, deberá resolver los problemas de dependencia. De otro modo, el procedimiento de actualización se ocupará de estas dependencias, pero podría necesitar instalar paquetes adicionales que no están en su sistema.

Dependiendo de la forma como usted particionó su sistema, el programa de actualización podría solicitarle agregar un archivo swap adicional. Si el programa de actualización no detecta un archivo swap que equivale al doble de su RAM, se le solicitará si desea añadir un nuevo archivo swap. Consulte las recomendaciones en la [Sección 9.15.5](#), “Esquema de particionamiento recomendado” para sistemas x86, en la [Sección 16.17.5](#), “Esquema de particionamiento recomendado” para sistemas POWER, o los recursos para System z listados en la [Sección 23.15.5](#), “Esquema de particionamiento recomendado” para determinar si desea añadir espacio swap.

CAPÍTULO 38. ANULACIÓN DEL REGISTRO DE PLATAFORMAS DE DERECHOS DE RED HAT NETWORK

Si se registró a la plataforma de derechos de Red Hat Network (consulte la [Sección 34.2.3, “Elegir el servidor”](#)) pero seleccionó la plataforma errada o si necesita borrar su registro, elija entre lo siguiente:

- Para un registro de RHN Classic en la máquina, borre el archivo `/etc/sysconfig/rhn/systemid`
- Para un registro de RHN Classic o Satellite en el servidor, localice el sistema en la pestaña **Sistemas** y borre el perfil.
- Para un registro basado en Certificado de RHN en la máquina, ejecute el comando `subscription-manager unregister`.

CAPÍTULO 39. ELIMINANDO RED HAT ENTERPRISE LINUX DE SUS SISTEMAS BASADOS EN X86.

AVISO

Si tiene información de Red Hat Enterprise Linux que quiera conservar, haga una copia de seguridad antes de proseguir. Guarde su información en CD, DVD, disco duro externo u otro dispositivo de almacenamiento.

Por precaución, también realice una copia de seguridad de los datos de cualquier otro sistema operativo que tenga instalado en ese equipo. Nadie está a salvo de cometer errores, y un error puede causar la pérdida de todos sus datos.

Si realiza el copia de seguridad de sus datos mediante Red Hat Enterprise Linux, y piensa utilizarlos en otro sistema operativo, asegúrese de que el medio de almacenamiento en donde los va a colocar, pueda ser leído por el otro sistema operativo. Por ejemplo, Microsoft Windows (a no ser que se le instalen programas específicos), no puede leer discos duros externos que hayan sido formateados con Red Hat Enterprise Linux para utilizar sistemas de archivos tipo ext2, ext3 o ext4.

Para desinstalar a Red Hat Enterprise Linux de un equipo basado en una arquitectura x86, se debe eliminar la información del gestor de arranque de Red Hat Enterprise Linux contenida en el registro maestro de arranque (Master Boot Record, o MBR), y eliminar cualquier partición que contenga el sistema operativo. El método para eliminar a Red Hat Enterprise Linux de su equipo depende de si Red Hat Enterprise Linux es el único sistema operativo instalado en el equipo, o si está configurado para tener la posibilidad de arrancar en forma dual con Red Hat Enterprise Linux y algún otro sistema instalado.

Estas instrucciones no pueden explicar todas y cada una de las posibles configuraciones de un equipo. Si su equipo está configurado para tener la posibilidad de arrancar con tres o más sistemas operativos, o posee un esquema de particiones extremadamente complejo, utilice las secciones que vendrán como una guía de orientación general para eliminar particiones, y las herramientas que para ello puede utilizar. En esquemas de particionamiento complejos, o con varios sistemas operativos instalados, también va a necesitar aprender a configurar el gestor de arranque que piensa utilizar. Vea [Apéndice E, El gestor de arranque GRUB](#) para una introducción general al respecto, pero tenga en cuenta que tal vez no encuentre instrucciones específicas, puesto que ellas están más allá de los propósitos de este documento.

IMPORTANTE

Fdisk, la herramienta de particionamiento provista por MS-DOS y Microsoft Windows, no puede eliminar el sistema de archivos utilizado por Red Hat Enterprise Linux. Las versiones MS-DOS y de Windows anteriores a Windows XP (con excepción de Windows 2000), no tienen otra forma de eliminar particiones. Consulte la [Sección 39.3, “Remplazar a Red Hat Enterprise Linux por MS-DOS o versiones anteriores de Microsoft Windows”](#) para conocer métodos alternativos de eliminación de particiones utilizados con MS-DOS y estas versiones de Windows.

39.1. RED HAT ENTERPRISE LINUX ES EL ÚNICO SISTEMA OPERATIVO EN LA COMPUTADORA

Si el único sistema operativo instalado en su equipo es Red Hat Enterprise Linux, utilice el medio de instalación de cualquier otro sistema operativo para eliminarlo. Ejemplos de instalación de otros sistemas operativos incluyen el CD de instalación de Windows XP, el DVD de instalación de Windows Vista, el CD o los CD de instalación o DVD de cualquier otra distribución Linux.

Fíjese que algunos fabricantes de computadoras que venden sus equipos con alguna versión de Microsoft Windows ya instalada, no por ello entregan junto con el equipo el CD o DVD de instalación de Windows. Este tipo de fabricantes, a veces, suelen entregar un "disco de recuperación", o tienen instalado en el equipo algún tipo de software que le permite crear al usuario su propio "disco de recuperación", cuando se inicia por vez primera. En algunos casos, este software que permite al sistema operativo del equipo repararse, o reinstalarse en su totalidad, se encuentra alojado en una partición separada del disco duro. Si no puede identificar el medio de instalación para el sistema operativo preinstalado en su equipo, consulte la documentación provista con él, o contacte a su fabricante.

Cuando coloque el medio de instalación para el sistema operativo seleccionado:

1. Respalde cualquier información que quiera conservar.
2. Apague la computadora.
3. Arranque su computadora con el disco de instalación para reemplazar el sistema operativo.
4. Siga los indicadores que se van presentando a lo largo del proceso de instalación. Windows, OS X y la mayoría de los discos de instalación de Linux le permiten dividir manualmente su disco duro durante el proceso de instalación, o le ofrecerán la opción de eliminar todas las particiones e iniciar un nuevo diseño de particiones. En este punto, elimine las particiones existentes que el programa de instalación ha detectado, o permita al instalador eliminarlas automáticamente. El medio de "recuperación del sistema" para equipos preinstalados con Microsoft Windows podría crear automáticamente una partición predeterminada, sin que usted intervenga en el proceso.

AVISO

Si su equipo posee un software de recuperación almacenado en una partición de disco duro, tenga cuidado al eliminar alguna partición durante la instalación de un nuevo sistema operativo. Bajo estas circunstancias, podría destruir la partición que guarda el software de recuperación del sistema operativo originalmente instalado.

39.2. SU COMPUTADORA TIENE A RED HAT ENTERPRISE LINUX Y A OTRO SISTEMA OPERATIVO EN ARRANQUE DUAL

Si su equipo está configurado para tener la posibilidad de iniciarse con dos sistemas operativos, por ejemplo, Red Hat Enterprise Linux y otro, eliminar a Red Hat Enterprise Linux sin eliminar las particiones que contienen al otro sistema operativo y a sus datos, es más complicado. Más adelante se darán instrucciones específicas para un número determinado de sistemas operativos. Para eliminar al mismo

tiempo tanto Red Hat Enterprise Linux como cualquier otro sistema operativo instalado en su equipo, siga los pasos descritos para un equipo que tiene instalado solamente Red Hat Enterprise Linux: [Sección 39.1, “Red Hat Enterprise Linux es el único sistema operativo en la computadora”](#)

39.2.1. Su computadora tiene a Red Hat Enterprise Linux y un sistema operativo Microsoft Windows en arranque dual.

39.2.1.1. Windows 2000, Windows Server 2000, Windows XP, y Windows Server 2003

AVISO

Una vez que inicie este proceso, si no completa la totalidad de las instrucciones, su equipo podría quedar en un estado en el cual no podrá volver a iniciarse. Antes de empezar el proceso de eliminación, lea cuidadosamente todos los pasos a seguir. Tome en cuenta la posibilidad de leer estas instrucciones en otro equipo, o imprímalas, de manera tal de continuar teniendo acceso a ellas a lo largo del proceso de eliminación.

Este procedimiento depende de la **Consola de recuperación de Windows** que se carga desde el disco de instalación de Windows, por lo tanto no podrá completar el procedimiento sin acceder a este disco. Si inicia este procedimiento y no lo termina, podría dejar a su equipo en una condición tal que sea imposible inicializarlo. El "disco de recuperación" provisto con algunos computadores de fábrica que vienen con Microsoft Windows pre instalado, tal vez no incluyan la **Consola de recuperación de Windows**.

A lo largo del proceso descrito en estas instrucciones, el **Consola de recuperación de Windows** le pedirá una contraseña de Administrador para su sistema operativo Windows. No siga estas instrucciones a no ser que conozca la contraseña de Administrador para su sistema, o esté seguro de que esta contraseña no ha sido creada jamás, ni siquiera por el fabricante del equipo.

1. Elimine particiones de Red Hat Enterprise Linux

1. Arranque su computadora en su entorno Microsoft Windows.
2. Haga clic en **Iniciar>Ejecutar...**, escriba **diskmgmt.msc** y presione **Enter**. La herramienta **Administración de disco** se abre.

La herramienta muestra una representación gráfica de su disco, donde cada barra es una partición. La primera partición usualmente recibe el nombre de **NTFS**, y corresponde a su unidad **C:**. Al menos dos particiones de Red Hat Enterprise Linux serán visibles. Windows no muestra el tipo de sistema de archivos para estas particiones, pero puede asignarles letras a algunas de ellas.

3. Haga clic derecho en una de las particiones de Red Hat Enterprise Linux, luego haga clic en **Borrar partición**, y en **Sí** para confirmar la eliminación. Repita este proceso en cada una de las particiones de Red Hat Enterprise Linux. Mientras elimina particiones, Windows etiquetará el espacio en el disco duro, previamente ocupado por esas particiones, como particiones **sin asignar**.

2. Permite que Windows utilice el espacio liberado por Red Hat Enterprise Linux de su disco duro (opcional)

NOTA

Este paso no es necesario para eliminar a Red Hat Enterprise Linux de su equipo. Sin embargo, si lo ignora, dejará inservible parte de la capacidad de almacenamiento de su disco duro para Windows. Dependiendo de la configuración, podría ser una parte significativa de la capacidad de almacenamiento del disco.

Elija ya sea extender una partición de Windows existente para ser utilizada como espacio extra, o crear una nueva partición Windows en ese espacio. Si crea una nueva partición Windows, este sistema le otorgará una nueva letra y la tratará como si fuera un disco duro diferente.

Extender una partición de Windows existente

NOTA

La herramienta **diskpart** utilizada en este paso se ha instalado como parte de los sistemas operativos Windows XP y Windows 2003. Si está realizando este paso en un equipo que utiliza Windows 2000 o Windows Server 2000, puede descargarse una versión de **diskpart** para su sistema operativo desde el sitio web de Microsoft.

1. Haga clic en **Iniciar>Ejecutar...**, escriba **diskpart** y presione **Enter**. Aparecerá una ventana de comandos.
2. Escriba **list volume** y presione **Enter**. **Diskpart** muestra una lista de las particiones en su sistema con un número de volumen, la letra correspondiente, la etiqueta, el tipo de sistema de archivos y el tamaño. Identifique la partición de Windows que le gustaría utilizar para ocupar el espacio de su disco duro liberado por Red Hat Enterprise Linux, y anote el número de su volumen (por ejemplo, su disco Windows **C:** debería ser "Volume 0").
3. Escriba **select volume N** (donde *N* es el número de volumen para la partición Windows que quiere extender) y presione **Enter**. Ahora escriba **extend** y presione **Enter**. **Diskpart** ahora extiende la partición que ha elegido para ocupar el espacio restante en su disco duro. Le hará saber cuando se haya completado la operación.

Añadir una nueva partición de Windows

1. En la ventana de **Administración de disco**, haga clic con el botón derecho en el espacio del disco que Windows denomina como **sin asignar** y seleccione **Nueva partición** en el menú. El **Asistente de nueva partición** iniciará.
2. Siga los indicadores que **El asistente de nueva partición** va presentando. Si acepta las opciones establecidas por defecto, la herramienta va a crear una nueva partición que ocupe todo el espacio disponible en el disco duro, le asigna la letra siguiente disponible, y la formatea como un sistema de archivos NTFS.
3. Restaurar el cargador de arranque de Windows

1. Inserte el disco de instalación de Windows y reinicie su computadora. Mientras su computadora reinicia, el siguiente mensaje aparecerá en pantalla por unos segundos:

Presione cualquier tecla para arrancar desde CD

Presione cualquier tecla mientras se muestre el mensaje y el software de instalación de Windows se cargará.

2. Cuando la pantalla de **Bienvenida a configuración** aparezca, puede iniciar la **Consola de recuperación de Windows**. El procedimiento es un poco diferente según las distintas versiones de Windows:
 - En Windows 2000, y Windows Server 2000, presione la tecla **R**, luego la tecla **C**.
 - En Windows Xp y Windows Server 2003, presione la tecla **R**.
3. **Consola de recuperación de Windows** revisa los discos duros en busca de instalaciones de Windows, y asigna números a cada una. Muestra una lista con estas instalaciones y le pide elegir una. Escriba el número correspondiente a la instalación de Windows que desee recuperar.
4. **Consola de recuperación de Windows** le preguntará la contraseña de usuario Administrador para su instalación de Windows. Escríbala y presione **Enter**. Si no hay contraseñas de administrador en el sistema, presione solo **Enter**.
5. En el indicador, escriba el comando **fixmbr** y presione **Enter**. La herramienta **fixmbr** recupera el registro de arranque maestro (Master Boot Record, MBR) de este sistema.
6. Cuando el indicador vuelva a aparecer, escriba **exit** y presione **Enter**.
7. Su computadora se reiniciará y arrancará su sistema operativo Windows

39.2.1.2. Windows Vista y Windows Server 2008

AVISO

Una vez que inicie este proceso, si no completa la totalidad de las instrucciones, su equipo podría quedar en un estado en el cual no podrá volver a iniciarse. Antes de empezar el proceso de eliminación, lea cuidadosamente todos los pasos a seguir. Tome en cuenta la posibilidad de leer estas instrucciones en otro equipo, o imprímalas, de manera tal de continuar teniendo acceso a ellas a lo largo del proceso de eliminación.

Este procedimiento depende de **Windows Recovery Environment**, el cual se carga desde el disco de instalación de Windows, y no será posible completar el proceso sin acceder a este disco. Si inicia este proceso y no lo finaliza, podría dejar a su equipo en un estado tal que sea imposible volver a iniciarlo. El "disco de recuperación del sistema" distribuido por algunos fabricantes que vienen con Windows pre-instalado, puede que no incluya el **Windows Recovery Environment**.

1. Elimine particiones de Red Hat Enterprise Linux

1. Arranque su computadora en su entorno Microsoft Windows.
2. Haga clic en **Iniciar** luego escriba **diskmgmt.msc** en el cuadro **Iniciar búsqueda** y presione **Enter**. Se abre la herramienta **Administración de disco**.

La herramienta muestra una representación gráfica de su disco, donde cada barra es una partición. La primera partición usualmente recibe el nombre de **NTFS**, y corresponde a su unidad **C:**. Al menos dos particiones de Red Hat Enterprise Linux serán visibles. Windows no muestra el tipo de sistema de archivos para estas particiones, pero puede asignarles letras a algunas de ellas.

3. Haga clic derecho en una de las particiones de Red Hat Enterprise Linux, luego haga clic en **Borrar partición**, y en **Sí** para confirmar la eliminación. Repita este proceso en cada una de las particiones de Red Hat Enterprise Linux. Mientras elimina particiones, Windows etiquetará el espacio en el disco duro, previamente ocupado por esas particiones, como particiones **sin asignar**.
2. Permite que Windows utilice el espacio liberado por Red Hat Enterprise Linux de su disco duro (opcional)

NOTA

Este paso no es necesario para eliminar a Red Hat Enterprise Linux de su equipo. Sin embargo, si lo ignora, dejará inservible parte de la capacidad de almacenamiento de su disco duro para Windows. Dependiendo de la configuración, podría ser una parte significativa de la capacidad de almacenamiento del disco.

Elija ya sea extender una partición de Windows existente para ser utilizada como espacio extra, o crear una nueva partición Windows en ese espacio. Si crea una nueva partición Windows, este sistema le otorgará una nueva letra y la tratará como si fuera un disco duro diferente.

Extender una partición de Windows existente

1. En la ventana de **Administración de disco**, haga clic en el botón derecho del ratón sobre la partición Windows que desea extender y seleccione en el menú **Extender Volumen**. Se abre el **Asistente para ampliar volumen**.
2. Siga las indicaciones presentadas por el **Asistente para ampliar el volumen**. Si acepta las opciones por defecto que se le van ofreciendo, la herramienta extiende el volumen seleccionado para ocupar todo el espacio disponible en el disco duro.

Añadir una nueva partición de Windows

1. En la ventana de **Administración de disco**, haga clic derecho en espacio de disco que Windows denomina como **sin asignar** y seleccione en el menú **Nuevo volumen simple**. El **Nuevo Asistente de volumen simple** inicia.
2. Siga los indicadores que va presentando el **Nuevo asistente de volumen simple**. Si acepta las opciones predeterminadas, la herramienta generará una nueva partición que ocupe todo el espacio disponible en el disco duro, le asignará la siguiente letra disponible, y le dará formato con el sistema de archivos NTFS.

3. Restaurar el cargador de arranque de Windows

1. Inserte el disco de instalación de Windows y reinicie su computadora. Mientras su computadora reinicia, el siguiente mensaje aparecerá en pantalla por unos segundos:

Presione cualquier tecla para arrancar desde el CD o DVD

Presione cualquier tecla mientras se muestre el mensaje y el software de instalación de Windows se cargará.

2. En el diálogo **Ventana de Instalación**, seleccione un idioma, tiempo, moneda, y tipo de teclado. Luego haga clic en **Siguiente**
3. Haga clic en **Reparar su computadora**.
4. El **Entorno de Recuperación de Windows** (ERW) le muestra las instalaciones de Windows que éste puede detectar en su sistema. Seleccione la instalación que quiera restaurar, luego haga clic en **Siguiente**.
5. Haga clic en **Intérprete de Comandos**. Una ventana de comandos se abrirá.
6. Escriba **bootrec /fixmbr** y presione **Enter**.
7. Cuando reaparezca el indicador, cierre la ventana de comandos, y luego haga clic en **Reiniciar**.
8. Su computadora se reiniciará y arrancará su sistema operativo Windows

39.2.2. Su computadora arranca con Red Hat Enterprise Linux y otra distribución de Linux

Debido a las diferencias entre varias distribuciones de Linux, estas instrucciones son únicamente una guía general. La información específica varía según la configuración de un determinado sistema y la distribución de Linux que arranca en forma dual con Red Hat Enterprise Linux.

1. Procedimiento 39.1. Elimine particiones de Red Hat Enterprise Linux

1. Elimine su instalación de Red Hat Enterprise Linux
2. Como usuario de root o con **sudo**, ejecute **mount**. Observe las particiones montadas, en particular, la que está montada como la raíz del sistema de archivos. La salida de **mount** en un sistema en donde la raíz del sistema de archivos es una partición estándar tal como **/dev/sda2** podría parecerse a:

```
/dev/sda2 on / type ext4 (rw)
proc on /proc type proc (rw)
sysfs on /sys type sysfs (rw)
devpts on /dev/pts type devpts (rw,gid=5,mode=620)
tmpfs on /dev/shm type tmpfs
(rw,rootcontext="system_u:object_r:tmpfs_t:s0")
/dev/sda1 on /boot type ext4 (rw)
none on /proc/sys/fs/binfmt_misc type binfmt_misc (rw)
sunrpc on /var/lib/nfs/rpc_pipefs type rpc_pipefs (rw)
```

La salida de **mount** en el sistema donde la raíz del sistema de archivos es un volumen lógico podría parecerse a:

```
/dev/mapper/VolGroup00-LogVol00 on / type ext4 (rw)
proc on /proc type proc (rw)
sysfs on /sys type sysfs (rw)
devpts on /dev/pts type devpts (rw,gid=5,mode=620)
tmpfs on /dev/shm type tmpfs
(rw,rootcontext="system_u:object_r:tmpfs_t:s0")
/dev/sda1 on /boot type ext4 (rw)
none on /proc/sys/fs/binfmt_misc type binfmt_misc (rw)
sunrpc on /var/lib/nfs/rpc_pipefs type rpc_pipefs (rw)
```

3. Asegúrese de que los datos que aún requiere en este sistema tengan una copia en otro sistema o sitio de almacenamiento.
4. Apague el sistema y reinicie la distribución de Linux que desee conservar en su equipo.
5. Como root o con **sudo**, ejecute **mount**. Si se monta alguna de las particiones que anteriormente anotó como usadas para Red Hat Enterprise Linux, revise el contenido de estas particiones. Si ya no requiere el contenido de estas particiones, desmóntelas con el comando **umount**.
6. Retire las particiones indeseadas o innecesarias, por ejemplo, con **fdisk** para particiones estándar o **lvremove** y **vgremove** para retirar los volúmenes lógicos y grupos de volumen.

2. Eliminar entradas de Red Hat Enterprise Linux de su cargador de arranque

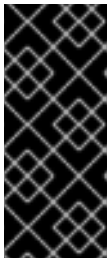

IMPORTANTE

Las siguientes instrucciones presuponen que su sistema utiliza el gestor de arranque **GRUB**. Si utiliza uno diferente (como por ejemplo, **LILO**), consulte la documentación de dicho software para identificar y eliminar entradas de Red Hat Enterprise Linux de su lista de destinos de inicio y verificar si su sistema operativo actual está especificado correctamente.

1. En la línea de comando, teclee **su -** y presione **Enter**. Cuando el sistema le solicite la contraseña de root, ingrésela y presione **Enter**.
2. Ingrese **gedit /boot/grub/grub.conf** y presione **Enter**. Esto abrirá el archivo **grub.conf** en el editor de texto **gedit**.
3. Una entrada típica de Red Hat Enterprise Linux en el archivo **grub.conf** consta de cuatro líneas:

Ejemplo 39.1. Ejemplo de una entrada en Red Hat Enterprise Linux en **grub.conf**

```
título Red Hat Enterprise Linux (2.6.32.130.el6.i686)

root (hd0,1)

kernel /vmlinuz-2.6.32.130.el6.i686 ro root=UUID=04a07c13-e6bf-6d5a-b207-
002689545705 rhgb quiet

initrd /initrd-2.6.32.130.el6.i686.img
```

Según la configuración de su sistema, pueden haber múltiples entradas de Red Hat Enterprise Linux en **grub.conf**, cada una correspondiente a una versión diferente del kernel de Linux. Borre del archivo cada una de las entradas de Red Hat Enterprise Linux.

4. **Grub.conf** contiene una línea que especifica el sistema operativo a ser iniciado por defecto, con el formato **default=N**, donde *N* es un número igual o mayor que 0. Si se define *N* en 0, **GRUB** iniciará el primer sistema operativo de la lista. Si se define *N* en 1, iniciará el segundo sistema operativo de la lista, y así sucesivamente.

Identifique la entrada del sistema operativo con el que quiere desea **GRUB** arranque por defecto y anote el lugar en el de la lista.

Asegúrese de que la línea **default=** contenga *un número menos* que el número elegido como sistema operativo predeterminado en la lista.

Guarde el archivo **grub.conf** y cierre **gedit**

3. Deje espacio disponible para su sistema operativo

NOTA

Este paso no se requiere para eliminar a Red Hat Enterprise Linux de su equipo. Sin embargo, si no lo realiza, dejará inservible parte de la capacidad de almacenamiento de su disco duro. Según la configuración, ésta podría ser una porción importante de la capacidad de almacenamiento de su disco.

NOTA

Para realizar este paso, necesitará una distribución Linux de Live Media (medio vivo). Por ejemplo, el CD de Fedora Live o el DVD de Knoppix.

El método para convertir el espacio liberado resultante de la eliminación de Red Hat Enterprise Linux, en espacio libre que puede ser utilizado por cualquier otro sistema operativo basado en Linux, depende de si el sistema operativo elegido ha sido instalado en particiones de disco configuradas para usar el LVM (Administrador de volumen lógico) o no.

o Si usted no usa LVM

1. Inicie su equipo desde los medios vivos de Linux e instale **parted**, si aún no está presente.
2. Como usuario root o con **sudo**, ejecute **parted disk**, donde *disk* es el nombre del dispositivo del disco que contiene la partición que usted desea cambiar de tamaño, por ejemplo, **/dev/sda**.
3. En el indicador (**parted**), ingrese **print**. La herramienta **parted** muestra información sobre las particiones en su sistema, incluyendo los nombres de las particiones, los tamaños, y su sitio en el disco.
4. En el indicador (**parted**), ingrese **resize number start end**, donde *number* es el número de la partición, *start* es el sitio en el disco en donde comienza la partición y *end* es el sitio en el disco en donde usted desea que termine la partición. Use la

posición de inicio que obtuvo anteriormente con el comando **print** y consulte la documentación de **parted** para conocer las diferentes formas de especificar el parámetro de finalizar.

5. Cuando **parted** termina de cambiar el tamaño de la partición, ingrese **quit** en el indicativo (**parted**).
6. Ejecute **e2fsck *partition***, donde *partition* es la partición que usted acaba de cambiar de tamaño. Por ejemplo, si cambió de tamaño a **/dev/sda3**, ingrese **e2fsck /dev/sda3**.

Linux ahora revisa el sistema de archivos de la partición recién redimensionada.

7. Cuando la revisión del sistema finalice, escriba **resize2fs *partition*** en la línea de comandos y presione **Enter**, donde *partition* es la partición que acaba de cambiar de tamaño. Por ejemplo, si acaba de cambiar **/dev/sda3**, escriba **resize2fs /dev/sda3**.

Linux ahora cambia de tamaño su sistema de archivos para llenar la partición recién redimensionada.

8. Reinicie su computadora. El espacio adicional ahora está disponible para su instalación de Linux.

o Si usted usa LVM

1. Inicie su equipo desde medios vivos de Linux e instale **fdisk** y **lvm2** si aún no están instalados.
2. **Crear una nueva partición en el espacio libre en disco**
 1. Como usuario de root o con **sudo**, ejecute **fdisk *disk***, donde *disk* es el nombre de dispositivo del disco en el que usted desea crear nuevo espacio, por ejemplo, **/dev/sda**.
 2. En el indicador **Command (m para ayuda):**, ingrese **n** para crear una nueva partición. Consulte la documentación de **fdisk** para conocer las opciones.
3. **Cambiar el identificador de tipo de partición**
 1. En el indicador **Command (m para ayuda):**, ingrese **t** para cambiar el tipo de partición.
 2. En el indicador, **Partition number (1-4):**, escriba el número de la partición que acaba de crear. Por ejemplo, si acaba de crear la partición **/dev/sda3**, escriba el número **3**, y presione **Enter**. Así identifica a la partición cuyo tipo **fdisk** va a cambiar.
 3. En el indicador **Hex code (Escriba L para obtener la lista de códigos):**, ingrese **8e** para crear una partición LVM de Linux.
 4. En el indicador **Command (m para ayuda):**, ingrese **w** para escribir los cambios al disco y salir de **fdisk**.

4. Expandir un Grupo de Volumen

1. En el indicador de comandos, escriba **lvm** y presione **Enter** para iniciar la herramienta **lvm2**.
2. En el indicador **lvm>**, escriba **pvcreeate *partition*** y presione **Enter**, donde *partition* es la partición que creó hace un momento. Por ejemplo, **pvcreeate /dev/sda3**. De esta manera, convierte a **/dev/sda3** en un volumen físico en LVM.
3. En el indicador **lvm>**, escriba **vgextend *VolumeGroup partition*** y presione **Enter**, donde *VolumeGroup* es el grupo del volumen LVM sobre el cual Linux está instalado y *partition* es la partición que creó hace unos instantes. Por ejemplo, si Linux está instalado sobre **/dev/VolumeGroup00**, escribirá **vgextend /dev/VolumeGroup00 /dev/sda3** para extender ese grupo de volumen e incluir el volumen físico en **/dev/sda3**.
4. En el indicador **lvm>**, escriba **lvextend -l +100%FREE *LogVol*** y presione **Enter**, donde *LogVol* es el volumen lógico que contiene su sistema de archivos Linux. Por ejemplo, para extender **LogVol100** de manera que ocupe el recientemente disponible espacio en su volumen, **VolGroup00**, escriba **lvextend -l +100%FREE /dev/VolGroup00/LogVol100**.
5. En el indicador **lvm>**, escriba **exit** y presione **Enter** para salir de **lvm2**
5. Escriba **e2fsck *LogVol*** en la línea de comandos y presione **Enter**, donde *LogVol* es el volumen lógico que recién acaba de reducir. Por ejemplo, si recién redujo **/dev/VolumeGroup00/LogVol100**, debería escribir **e2fsck /dev/VolumeGroup00/LogVol100**.

Ahora Linux va a revisar el sistema de archivos del volumen lógico recientemente reducido.

6. Cuando finalice la revisión del sistema de archivos, escriba **resize2fs *LogVol*** en la línea de comandos y presione **Enter**, donde *LogVol* es la partición que acaba de reducir. Por ejemplo, si recién redujo **/dev/VolumeGroup00/LogVol100**, debería escribir **resize2fs /dev/VolumeGroup00/LogVol100**.

Ahora Linux reduce su sistema de archivos de modo de ocupar todo el espacio del volumen lógico recientemente reducido.

7. Reinicie su computadora. El espacio adicional ahora está disponible para su instalación de Linux.

39.3. REMPLAZAR A RED HAT ENTERPRISE LINUX POR MS-DOS O VERSIONES ANTERIORES DE MICROSOFT WINDOWS

En los sistemas DOS y Windows, use la herramienta de Windows **fdisk** para crear un nuevo MBR con la bandera *desin documentar* **/mbr**. De este modo, **SÓLO** reescribirá el MBR para arrancar la partición DOS primaria. El comando debe ser similar a:

```
fdisk /mbr
```

Si necesita eliminar Linux desde el disco duro y ha intentado hacerlo con **fdisk** de DOS, encontrará el problema *Particiones existentes pero no aparecen*. La mejor forma de eliminar particiones que no sean DOS es con una herramienta que entienda particiones diferentes a las de DOS.

Para comenzar, inserte el DVD de Red Hat Enterprise Linux y arranque su sistema. Cuando aparezca el intérprete de comandos, escriba **linux rescue**. Así iniciará el programa en modo de rescate.

Se le pedirá ingresar la información de idioma y teclado. Ingrese estos valores como lo haría durante la instalación de Red Hat Enterprise Linux.

Luego, aparecerá una pantalla diciéndole que el programa intentará encontrar una instalación de Red Hat Enterprise Linux para rescatar. Seleccione **Saltar** en esta pantalla.

Luego de seleccionar **Saltar**, se le mostrará un intérprete de comandos donde podrá acceder a las particiones que le gustaría eliminar.

Primero, escriba el comando **list-harddrives**. Este comando listará todos los discos duros en su sistema que fueron reconocidos por el programa de instalación, así como también sus tamaños en megabytes.

AVISO

Tenga cuidado de eliminar únicamente las particiones de Red Hat Enterprise Linux necesarias. Al eliminar otras particiones puede generar pérdida de datos o dañar el entorno del sistema.

Para eliminar las particiones, use la herramienta de particionamiento **parted**. Inicie **parted**, como se muestra en el siguiente ejemplo; `/dev/hda` es el dispositivo en el cual se eliminará la partición:

```
parted /dev/hda
```

Con el comando **print**, vea la tabla actual de particiones para determinar el número 'minor' de la partición a eliminar:

```
print
```

El comando **print** también le mostrará el tipo de partición (tal como linux-swap, ext2, ext3, ex4 y así sucesivamente). Si conoce el tipo de partición podrá determinar si realmente desea eliminarla.

Elimine la partición con el comando **rm**. Por ejemplo, para eliminar la partición con el número 'minor' 3:

```
rm 3
```

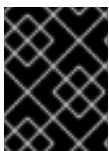

IMPORTANTE

Los cambios comenzarán a tener efecto tan pronto como presione [Enter], por lo tanto, revise bien el comando antes de ejecutarlo.

Después de eliminar la partición, use el comando **print** para confirmar que ha sido eliminada de la tabla de particiones.

Una vez que haya eliminado las particiones Linux y realizado todos los cambios necesarios, escriba **quit** para salir de **parted**.

Después de salir de **parted**, escriba **exit** en el intérprete de comandos para salir del modo de rescate y reiniciar el sistema. El sistema debe reiniciar automáticamente. Si no lo hace, usted puede reiniciar su computador utilizando **Control+Alt+Supr**.

CAPÍTULO 40. ELIMINANDO RED HAT ENTERPRISE LINUX DE IBM SYSTEM Z

Si desea borrar los datos del sistema operativo existente, primero, si tiene discos de linux con datos confidenciales, asegúrese de destruir los datos según sus políticas de seguridad. Para proseguir, considere las siguientes opciones:

- Sobrescribir los discos con una nueva instalación.
- Inicie una nueva instalación y use el cuadro de diálogo de particiones (consulte la [Sección 23.13, “Configuración del particionamiento del disco”](#)) para dar formato a las particiones donde Linux fue instalado. Después el diálogo **Escribir los cambios al disco** descritos en [Sección 23.16, “Escribir cambios en disco”](#), salga del instalador.
- Cree un DASD o disco SCSI donde Linux fue instalado visible desde otro sistema y después elimine los datos. Sin embargo, esto podría requerir privilegios especiales. Solicite asistencia a su administrador de sistemas. Puede usar comandos de Linux tales como **dasdfmt** (DASD únicamente), **parted**, **mke2fs** o **dd**. Para obtener mayor información sobre comandos, consulte las respectivas páginas man.

40.1. EJECUTAR UN SISTEMA OPERATIVO DIFERENTE EN SU HUÉSPED Z/VM O LPAR

Si desea arrancar desde un DASD o disco SCSI desde un sitio diferente de donde el sistema instalado reside en una máquina virtual de huésped z/VM o un LPAR, apague el Red Hat Enterprise Linux instalado y use el disco deseado, donde está instalada para el arranque otra instancia de Linux. De esta manera, deja el contenido del sistema instalado sin cambios.

PARTE VI. APÉNDICES TÉCNICOS

Los apéndices en esta sección no contienen instrucciones para instalar Red Hat Enterprise Linux. En su lugar, le proporcionan respaldo técnico que podría serle útil para entender las opciones que Red Hat Enterprise Linux le ofrece en varios momentos del proceso de instalación.

APÉNDICE A. INTRODUCCIÓN A LA CREACIÓN DE PARTICIONES

NOTA

Este apéndice no se aplica necesariamente a las arquitecturas que no están basadas en x86. Sin embargo, los conceptos generales mencionados aquí pueden ser pertinentes.

Este apéndice no se aplica necesariamente a las arquitecturas que no están basadas en x86. Sin embargo, los conceptos generales mencionados aquí pueden ser pertinentes.

Si se siente relativamente cómodo con sus conocimientos acerca de las particiones de los discos, puede ir directamente a la [Sección A.1.4, “Dejar espacio para Red Hat Enterprise Linux”](#), para obtener mayor información sobre el proceso de liberación de espacio de disco para preparar una instalación de Red Hat Enterprise Linux. Esta sección también trata acerca del esquema de nomenclatura de particiones utilizada por los sistemas Linux, cómo se comparte espacio con otros sistemas operativos y otros temas relacionados.

A.1. CONCEPTOS BÁSICOS SOBRE EL DISCO DURO

Los discos duros cumplen una función muy sencilla -- pueden contener datos y recuperarlos de manera segura si se lo pedimos.

Al discutir temas sobre el particionamiento de discos, es importante conocer un poco el hardware. Desafortunadamente es fácil llenarse de detalles. Por tal motivo, este apéndice utiliza un diagrama simplificado del disco que ayudará a entender qué es lo que realmente pasa con el disco mientras se realiza una partición. La [Figura A.1, “Unidad de disco sin usar”](#) muestra un dispositivo de disco sin usar.

Figura A.1. Unidad de disco sin usar

No hay mucho que añadir. Sin embargo, si hablamos de discos duros a nivel básico el asunto cambia. Supongamos que queremos guardar unos datos en un disco. Según están las cosas, no funcionará. Tenemos que hacer algo antes.

A.1.1. No depende de lo que se escribe, sino de cómo se escribe

Los usuarios experimentados probablemente ya habrán ejecutado estas operaciones. Es necesario dar *formato* al disco. Al formatear (conocido como “la creación de un *sistema de archivos*”) se escribe información en el disco, ordenando el espacio vacío en un disco sin formato.

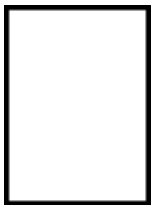

Figura A.2. Unidad de disco con un sistema de ficheros

La [Figura A.2, “Unidad de disco con un sistema de ficheros”](#) implica que el orden impuesto por un sistema de archivos supone algunos sacrificios:

- Un pequeño porcentaje del espacio disponible de disco sirve para almacenar los datos relativos al sistema de archivos y puede considerarse como sobrecarga.
- Un sistema de archivos divide el espacio restante en segmentos pequeños. Para Linux, estos segmentos se conocen como *bloques*.^[13]

Puesto que los sistemas de ficheros hacen posibles cosas como la creación de archivos y directorios, estas concesiones son aceptadas como pequeños precios que hay que pagar.

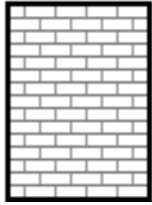
También es importante anotar que no hay un sistema de archivos único y universal. Como se muestra en [Figura A.3, “Unidad de disco duro con un sistema de ficheros diferente”](#), un disco puede tener uno o más sistemas de archivos diferentes. Como podrá imaginar, distintos sistemas de archivos tienden a ser incompatibles entre ellos; es decir que un sistema operativo que soporta un tipo de sistema de archivos (o más) no necesariamente soportará otro sistema de archivos diferente. Sin embargo, lo que acabamos de decir no es una ley exacta. Por ejemplo, Red Hat Enterprise Linux soporta una amplia variedad de sistemas de archivos (incluyendo los más comunes soportados por otros sistemas operativos) que simplifica el intercambio de datos entre sistemas de archivos diferentes.

Figura A.3. Unidad de disco duro con un sistema de ficheros diferente

Escribir un sistema de ficheros es sólo el principio. El objetivo de este proceso es realmente el de *almacenar y recuperar* datos. Observe como queda su unidad tras la escritura de algunos ficheros.

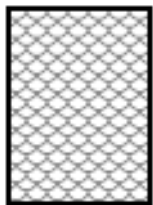

Figura A.4. Unidad de disco duro con datos escritos

Como se muestra en [Figura A.4, “Unidad de disco duro con datos escritos”](#), algunos de los bloques que antes estaban vacíos, ahora contienen datos. Sin embargo, no podemos establecer exactamente cuántos archivos se encuentran en este disco; podría ser uno o muchos puesto que todos los archivos utilizan por lo menos un bloque e incluso algunos utilizan varios. Otro aspecto importante a observar es que los bloques utilizados no tienen que formarnecesariamente una región contigua; los bloques

utilizados y los que no pueden encontrarse entremezclados. Este concepto se conoce como *fragmentación*. La fragmentación puede realizar un papel muy importante cuando se trata de cambiar el tamaño de una partición existente.

Con el paso del tiempo y el avance de las tecnologías relacionadas con el ordenador, también las unidades de disco han cambiado. En concreto, han cambiado de una forma específica -- los discos son más grandes. No grandes por tamaño, sino por capacidad. Y ha sido esta capacidad la que ha llevado a un cambio en la manera en que se utilizan los discos.

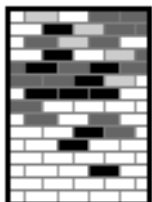
A.1.2. Particiones: Convertir un disco en muchos otros

Como las unidades de disco aumentan su capacidad, algunas personas llegadas a este punto se preguntan si es conveniente tener todo ese espacio formateado junto. Esta forma de pensar ha sido debatida por diversas tesis, algunas filosóficas, otras técnicas. Bajo el punto de vista filosófico, parece que el espacio añadido en un disco de tamaño más grande, crea sólo confusión. Bajo el punto de vista técnico se defiende que algunos sistemas de ficheros nunca han sido proyectados para soportar discos de este tamaño. O bien, que los sistemas de ficheros *podían* soportar discos más grandes, pero el tamaño que ocuparía el sistema de ficheros es excesivo.

La solución a este problema ha sido la de partir los discos creando más *particiones*. Se puede acceder a cada partición como si fuese un disco a parte. Esto se hace por medio de una *tabla de particiones*.

NOTA

Aunque los diagramas de este capítulo muestran la tabla de particiones separada de la restante parte del disco, en realidad no es así. La tabla de particiones se guarda al comienzo del disco, antes de cualquier dato o sistema de ficheros. Sin embargo, para ser más claros la mantendremos separada.

Figura A.5. Disco duro con tabla de particiones

Como se muestra en [Figura A.5, "Disco duro con tabla de particiones"](#), la tabla de particiones está dividida en cuatro secciones o cuatro particiones *primarias*. Una partición primaria es una partición en un disco duro que puede contener solamente una unidad lógica (o sección). Cada sección puede contener la información necesaria para definir una sola partición, lo que quiere decir que la tabla de particiones puede definir hasta cuatro particiones.

Cada elemento de la tabla de las particiones contiene importantes características relativas a la partición:

- Los puntos en el disco donde la partición empieza y termina.
- Si la partición está "activa".
- El tipo de partición.

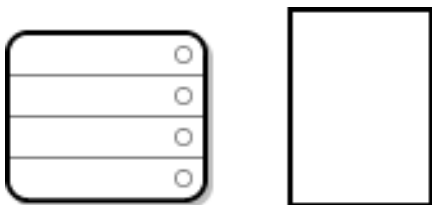
Observe detenidamente estas características. Los puntos de comienzo y de fin realmente definen el tamaño de las particiones y su posición en el disco. El indicador "active" es utilizado por algunos gestores de arranque de sistemas operativos. En otras palabras, el sistema operativo en la partición definida como "active" es el que arranca.

El tipo de partición puede crear confusión. El tipo es un número que define previamente el uso que se hará de la partición. Si esto le parece un poco extraño es porque incluso el significado del tipo de partición es un poco vago. Algunos sistemas operativos utilizan un tipo de partición para detectar un tipo específico de sistema de archivos, para asociar la partición a un sistema operativo, para indicar que la partición contiene un sistema operativo que puede iniciarse o para una combinación de los tres.

Seguramente se preguntará cómo se puede usar normalmente toda esta complejidad adicional. Consulte la [Figura A.6, “Disco duro con una sola partición”](#) como ejemplo.

Figura A.6. Disco duro con una sola partición

En muchos casos hay una única partición que ocupa todo el disco. La tabla de las particiones en este caso muestra sólo un elemento y se encuentra al comienzo de la partición.

Hemos llamado a esta partición como si fuera de tipo "DOS". Aunque éste es sólo uno de los posibles tipos de particiones enumerados en la [Tabla A.1, “Tipos de particiones”](#), es apropiado para nuestra discusión.

[Tabla A.1, “Tipos de particiones”](#), contiene una lista de los tipos de particiones de más conocidas (y oscuras), junto con sus valores numéricos hexadecimales.

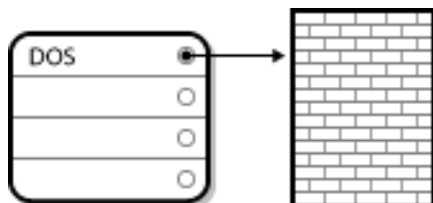
Tabla A.1. Tipos de particiones

Tipo de partición	Valor	Tipo de partición	Valor
Vacío	00	Novell Netware 386	65
DOS 12-bit FAT	01	PIC/IX	75
XENIX root	02	Old MINIX	80
XENIX usr	03	Linux/MINUX	81
DOS 16-bit <=32M	04	Linux swap	82
Ampliado	05	Linux native	83
DOS 16-bit >=32	06	Linux ampliado	85
OS/2 HPFS	07	Amoeba	93
AIX	08	Amoeba BBT	94
AIX de arranque	09	BSD/386	a5

Tipo de partición	Valor	Tipo de partición	Valor
Gestor de arranque OS/2	0a	OpenBSD	a6
Win95 FAT32	0b	NEXTSTEP	a7
Win95 FAT32 (LBA)	0c	BSDI fs	b7
Win95 FAT16 (LBA)	0e	BSDI swap	b8
Win95 Ampliado (LBA)	0f	Syrinx	c7
Venix 80286	40	CP/M	db
Novell	51	acceso de DOS	e1
PReP Boot	41	DOS R/O	e3
GNU HURD	63	DOS secondary	f2
Novell Netware 286	64	BBT	ff

A.1.3. Particiones en el interior de particiones -- Una introducción a las particiones ampliadas.

El paso del tiempo ha evidenciado el hecho de que cuatro particiones no bastan. Al crecer las dimensiones de los discos duros, se ha vuelto siempre más común la utilización de particiones de tamaño considerable y a pesar de ello es normal que quede espacio libre en el disco. Era necesario buscar soluciones nuevas para crear más particiones.

Ingrese la partición extendida. Como lo habrá visto en la [Tabla A.1, "Tipos de particiones"](#), hay una partición de tipo "Extendida". Es un tipo de partición que representa el núcleo de las particiones extendidas.

Cuando se crea una partición y se configura como "Extendida", se crea una tabla de las particiones extendidas. En esencia, una partición extendida es como una unidad de disco con todas sus características —. Tiene una tabla que señala una o más particiones (ahora llamadas *Particiones lógicas*, en oposición a las cuatro *Particiones primarias*) contenidas por completo en el interior de la misma partición extendida. La [Figura A.7, "Unidad de disco con partición ampliada"](#) muestra una unidad de disco con una partición primaria que contiene dos particiones lógicas (junto con el espacio libre no dividido).

Figura A.7. Unidad de disco con partición ampliada

Como puede verse en esta figura, hay diferencia entre particiones lógicas y primarias — sólo pueden existir cuatro particiones primarias, sin embargo, no hay ningún límite para el número de particiones lógicas que pueden existir. No obstante, debido a la forma en que se accede a las particiones en Linux, no es una buena idea intentar crear más de 12 particiones en la misma unidad.

Ahora que hemos tratado en general el tema de las particiones, revisemos cómo podemos utilizar estos conocimientos para instalar Red Hat Enterprise Linux.

A.1.4. Dejar espacio para Red Hat Enterprise Linux

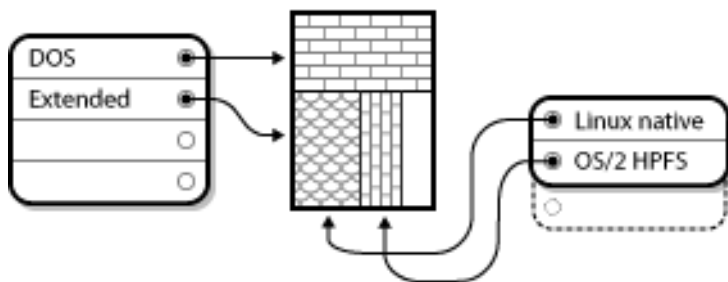
La lista siguiente presenta algunos escenarios posibles que se puede encontrar durante la creación de particiones en el disco:

- Existe espacio libre disponible sin particiones
- Disponibilidad de una partición sin usar
- Hay espacio libre disponible en una partición utilizada activamente

Veamos estos casos por orden.

NOTA

Tenga en cuenta que las imágenes que se muestran a continuación han sido simplificadas para que queden más claras y no muestran la distribución exacta de las particiones que encontrará durante la instalación de Red Hat Enterprise Linux.

A.1.4.1. Uso del espacio libre no particionado

En este caso, las particiones ya definidas no ocupan el disco por completo, dejan un espacio sin asignar que no hace parte de ninguna partición definida. La [Figura A.8, “Unidad de disco con espacio libre sin particionar”](#), ilustra este caso.

Figura A.8. Unidad de disco con espacio libre sin particionar

En [Figura A.8, “Unidad de disco con espacio libre sin particionar”](#), 1 representa una partición indefinida con espacio sin asignar y 2 representa una partición definida con espacio asignado.

Un disco que no ha sido utilizado puede también puede incluirse en esta categoría; la única diferencia es que *todo* el espacio está libre y no pertenece a ninguna partición definida.

En cualquier caso, se pueden crear las particiones necesarias del espacio no utilizado.

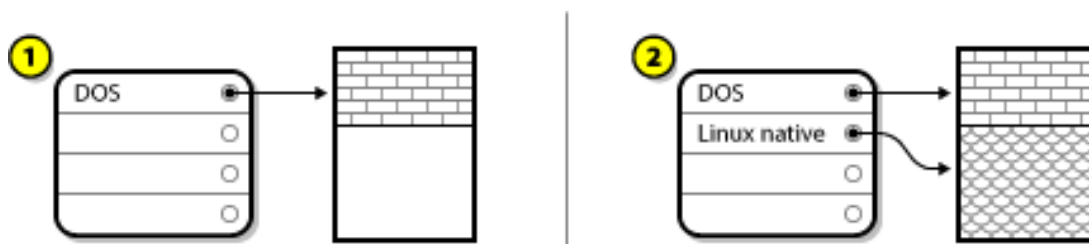
Infortunadamente, esta situación, aún cuando es muy sencilla, no es muy probable (a menos que haya comprado un disco nuevo sólo para Red Hat Enterprise Linux). La mayoría de los sistemas operativos pre-instalados están configurados para ocupar todo el espacio disponible del disco duro (consulte la [Sección A.1.4.3, “Uso del espacio libre de una partición activa”](#)).

Veamos una situación un poco más habitual.

A.1.4.2. Uso del espacio de una partición no utilizada

En este caso, puede ser que tenga una o más particiones que ya no utiliza. Quizás había utilizado otro sistema operativo y la partición (o las particiones) que le había asignado no se utilizará más. La [Figura A.9, “Unidad de disco con una partición no utilizada”](#) ilustra este caso.

Figura A.9. Unidad de disco con una partición no utilizada

En la [Figura A.9, “Unidad de disco con una partición no utilizada”](#), 1 representa un partición sin usar y 2 representa la reasignación de una partición sin usar para Linux.

Si se encuentra en esta situación, puede utilizar el espacio asignado para la partición no utilizada. En primer lugar tendrá que borrar la partición y luego crear la(s) particion(es) Linux necesaria. Puede borrar la partición inutilizada y crear manualmente nuevas particiones durante el proceso de instalación.

A.1.4.3. Uso del espacio libre de una partición activa

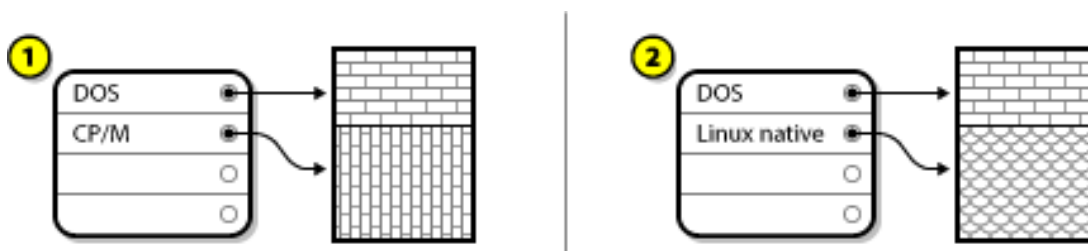
Esta es la situación más común. Infortunadamente es también la más difícil de manejar. De hecho, el problema es que, aunque tenga bastante espacio libre, éste está ocupado por una partición que ya ha sido utilizada. Si ha comprado un ordenador con programas pre-instalados (incluido el sistema operativo), probablemente el disco duro tendrá una gran partición que contiene todos los datos y el sistema operativo.

Aparte de añadir un nuevo disco duro a su sistema, tendrá dos posibles soluciones:

Reparticionamiento destructivo

Haga lo siguiente: borre la partición única y cree particiones más pequeñas. Como puede imaginar, todos los datos que tenía en la partición original se destruirán. Esto significa que se debe hacer una copia de seguridad. Por su bien, haga dos copias de seguridad, utilice verificación (si está disponible en su software de respaldo) e intente leer los datos desde sus copias *antes* de borrar la partición.

**AVISO**

Si había un sistema operativo instalado en la partición, deberá volver a instalarlo. Sepa que algunos ordenadores vendidos con sistemas operativos preinstalados, no incluyen CD-ROM(s) para reinstalar el sistema operativo inicial. Es conveniente que compruebe si es éste el caso de su sistema *antes* de destruir su partición original y la instalación de su sistema operativo.

Después de haber creado una partición más pequeña para el sistema operativo existente, podrá reinstalar cualquier software, recuperar sus datos e iniciar su instalación de Red Hat Enterprise Linux. La [Figura A.10, “Disco duro particionado de forma destructiva”](#) muestra esta operación.

Figura A.10. Disco duro particionado de forma destructiva

En la [Figura A.10, “Disco duro particionado de forma destructiva”](#), 1 representa la partición antes y 2 representa la partición después.

**AVISO**

Como se muestra en la [Figura A.10, “Disco duro particionado de forma destructiva”](#), ¡toda la información presente en la partición original se perderá si no se hace una copia de seguridad!

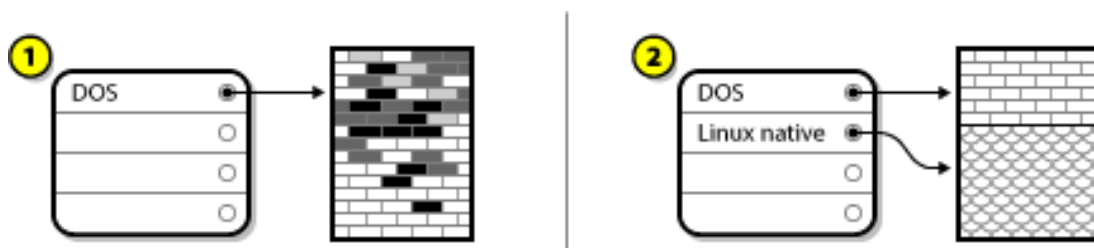
Reparticionamiento no-destructivo

Podrá ejecutar un programa que hace lo que parece imposible: reduce una partición sin perder ninguno de los archivos contenidos. Muchos usuarios encuentran este método seguro sin que plantee demasiados problemas. ¿Qué software debería usar para cumplir con esta tarea? Hay varios programas de gestión del disco duro disponibles en el mercado; tendrá que buscar el que mejor se adapte a su situación.

Aunque el proceso de reparticionamiento no destructivo es bastante fácil, hay un número de pasos a seguir:

- Comprimir y hacer copias de seguridad de los datos existentes
- Redimensionar la partición actual

- Creación de una nueva partición (o varias).

Veamos cada paso con más detalle.

A.1.4.3.1. Comprimir los datos existentes

Como se muestra en la [Figura A.11, “Disco duro durante la compresión”](#), el primer paso es comprimir los datos de la partición actual. La razón de esta operación es la de reorganizar los datos para maximizar el espacio libre disponible al “final” de la partición.

Figura A.11. Disco duro durante la compresión

En la [Figura A.11, “Disco duro durante la compresión”](#), 1 representa el antes y 2 representa el después.

Este paso es crucial; sin él, la posición de sus datos podría impedir que la partición se redimensione de acuerdo con el tamaño deseado. Observe que, por una u otra razón, algunos datos no pueden ser desplazados. Si éste es el caso (y es imposible la creación de la nueva partición), se verá forzado a realizar un particionamiento destructivo.

A.1.4.3.2. Redimensionar la partición actual

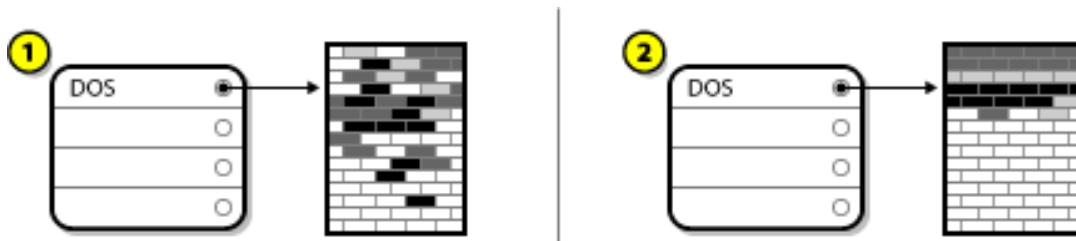
La [Figura A.12, “Disco duro con una partición redimensionada”](#), muestra el proceso del cambio de tamaño. El resultado final del cambio de tamaño puede variar según el software utilizado, pero en muchos casos el espacio que ha quedado libre sirve para crear una partición sin formato del mismo estilo de la partición original.

Figura A.12. Disco duro con una partición redimensionada

En la [Figura A.12, “Disco duro con una partición redimensionada”](#), 1 representa el antes y 2 representa el después.

Es importante comprender qué hace el software para redimensionar las particiones con el espacio libre en el disco, para que así pueda tomar los pasos adecuados. En el caso que le hemos mostrado, sería mejor borrar la nueva partición DOS y crear las particiones para Linux.

A.1.4.3.3. Creación de una nueva partición (o varias).

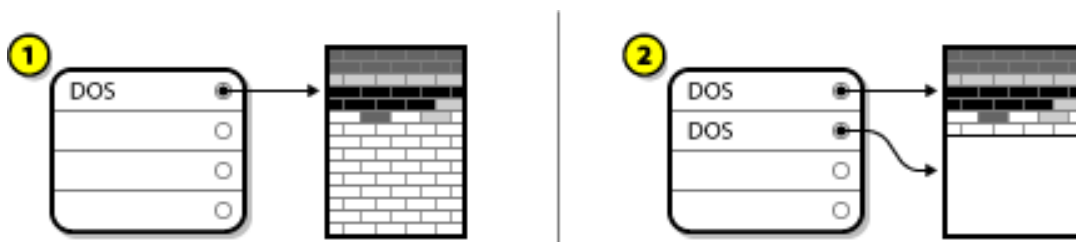
Como lo indica el paso anterior, puede ser o no necesario crear nuevas particiones. Sin embargo, a menos que su software tenga en cuenta la existencia de Linux, lo más probable es que necesite eliminar la partición que fue creada durante el proceso de redimensionamiento. Vea la [Figura A.13,](#)

“Disco duro con la configuración definitiva de particiones”.

Figura A.13. Disco duro con la configuración definitiva de particiones

En la [Figura A.13](#), “Disco duro con la configuración definitiva de particiones”, 1 representa el antes y 2 representa el después.

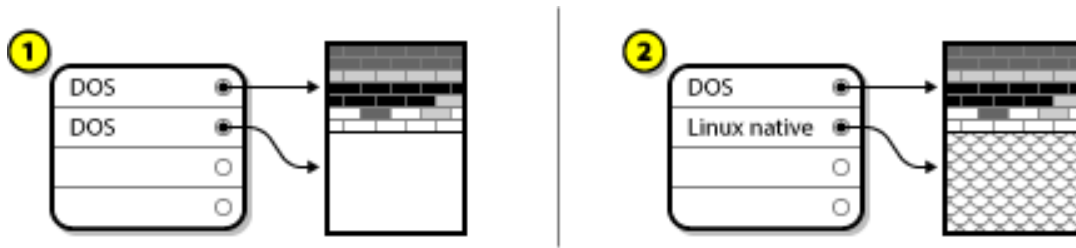

NOTA

La siguiente información es sólo para computadores basados en x86.

Como una conveniencia para el usuario, proporcionamos la herramienta **parted**, un programa disponible libremente para redimensionar particiones.

Si decide reparticionar su disco duro con **parted**, es importante que usted esté familiarizado con el almacenamiento en disco y de que haga copias de seguridad de los datos de su computador. Haga dos copias de toda la información importante que tiene en su computador. Dichas copias tendrá que hacerlas en dispositivos extraíbles (como cintas magnéticas, CD-ROM o disquetes) y antes de empezar tendrá que averiguar si pueden ser legibles.

Si elige utilizar **parted**, tenga cuidado ya que después de haber lanzado **parted** obtendrá *dos* particiones: la que ha cambiado de tamaño y la **parted** que ha creado en el espacio que la primera ha dejado libre. Si su objetivo es el de utilizar este espacio para instalar Red Hat Enterprise Linux, tendrá que borrar la partición que acaba de crear, bien sea utilizando una herramienta de particionamiento bajo el sistema operativo actual o configurando las particiones durante la instalación.

A.1.5. Ficha de los nombres para las particiones

Linux hace referencia a las particiones del disco duro mediante una combinación de números y letras que pueden ser confusos, especialmente si usted está acostumbrado a referirse a la "unidad C" para los discos duros y sus particiones. En el mundo DOS/Windows, las particiones se nombran de acuerdo con el siguiente método:

- Cada tipo de partición es controlada para determinar si puede ser leída por DOS/Windows.
- Si el tipo de partición es compatible, se le asigna una letra. Las letras de los discos empiezan por la "C" y van pasando a letras sucesivas, dependiendo del número de particiones a etiquetar.
- La letra del disco puede ser utilizada para referirse tanto a esta partición como al sistema de ficheros contenido en esta partición.

Red Hat Enterprise Linux usa un esquema de nombres que es mucho más flexible y contiene mucha más información que el que usan otros sistemas operativos. Este esquema está basado en nombres de archivos y tiene nombres de la siguiente forma **/dev/xyN**.

Cómo se descifra el esquema del nombre de la partición:

/dev/

Este es el nombre de un directorio en el que están todos los archivos de los dispositivos. Puesto que las particiones residen en discos duros y los discos duros son dispositivos, los archivos que representan todas las posibles particiones están contenidos en **/dev/**.

xx

Las dos primeras letras del nombre de la partición se refieren al tipo de dispositivo en el que se reside la partición, usualmente **hd** (para discos IDE), o **sd** (para discos SCSI).

y

Esta letra indica en qué dispositivo está la partición. Por ejemplo, **/dev/hda** (el primer disco duro IDE) o **/dev/sdb** (el segundo disco duro SCSI).

N

El número que aparece al final indica la partición. Las cuatro primeras particiones (primarias o ampliadas) se enumeran a partir de **1** hasta **4**. Las particiones lógicas empiezan en **5**. Por ejemplo, **/dev/hda3** es la tercera partición primaria o ampliada en el primer disco IDE; **/dev/sdb6** es la segunda partición lógica en el segundo disco SCSI.

**NOTA**

No hay ninguna parte de esta convención que se base en el tipo de partición; a diferencia de DOS/Windows, *todas* las particiones pueden identificarse bajo Red Hat Enterprise Linux. Por supuesto, esto no quiere decir que Red Hat Enterprise Linux puede acceder a los datos en cualquier tipo de partición, pero en muchos casos es posible acceder a los datos de particiones dedicadas a otros sistemas operativos.

Tenga en mente esta información; le facilitará las cosas a la hora de configurar las particiones que Red Hat Enterprise Linux necesita.

A.1.6. Particiones y otros sistemas operativos

Si sus particiones de Red Hat Enterprise Linux están compartiendo un disco duro con particiones usadas por otros sistemas operativos, la mayoría de las veces no tendrá ningún problema. Sin embargo, hay ciertas combinaciones de Linux y otros sistemas operativos que requieren cuidado adicional.

A.1.7. Particiones en el disco y puntos de montaje

Muchos nuevos usuarios de Linux encuentran problemas en la forma de utilizar las particiones bajo Linux. En DOS/Windows el asunto es relativamente sencillo. Cada partición una "letra de unidad". De este modo, puede utilizar esta letra para referirse a archivos y directorios en la partición correspondiente.

Es totalmente diferente a la forma como Linux maneja las particiones y, de hecho, con el almacenamiento de discos en general. La mayor diferencia está en que cada partición se utiliza para formar parte del almacenamiento necesario para soportar un único conjunto de archivos y directorios. Esto se hace asociando a cada partición con un directorio a través de un proceso conocido como *montaje*. Montar una partición quiere decir hacer su contenido disponible en el directorio especificado (conocido como un *punto de montaje*).

Por ejemplo, si se monta la partición **/dev/hda5** en **/usr**, esto quiere decir que todos los archivos y

los directorios bajo **/usr** estarían físicamente en **/dev/hda5**. Por eso, el archivo **/usr/share/doc/FAQ/txt/Linux-FAQ** estaría en **/dev/hda5** , pero no el archivo **/etc/gdm/custom.conf**.

Siguiendo con este ejemplo, también es posible que uno o más directorios bajo **/usr** sean los puntos de montaje para otras particiones. Por ejemplo, una partición como **/dev/hda7**, podría estar montada en **/usr/local/**, lo que significa que, **/usr/local/man/whatis** estaría en **/dev/hda7** y no en **/dev/hda5**.

A.1.8. ¿Cuántas particiones?

En este punto del proceso de preparación de la instalación de Red Hat Enterprise Linux, se tendrá que considerar el número y el tamaño de las particiones que serán utilizadas por el nuevo sistema operativo. La pregunta "¿Cuántas particiones?" sigue dividiendo en dos el mundo de Linux y, sin que esté a la vista el fin de esta discusión, es posible decir que probablemente hay tantas posibilidades de particiones como personas debatiendo el asunto.

Teniendo en cuenta lo anterior, le aconsejamos que, a menos que tenga una razón diferente para hacerlo de otro modo, cree las siguientes particiones: **swap**, **/boot/** (o una partición **/boot/efi/** para sistemas Itanium), una partición **/var/** para sistemas Itanium y **/** (root).

Para obtener más información, consulte la [Sección 9.15.5, "Esquema de particionamiento recomendado"](#).

[13] . A diferencia de nuestra ilustración, los bloques *sí* son en realidad consistentes en tamaño. Tenga en cuenta que una unidad de disco contiene miles de bloques. Pero para propósitos de esta discusión, por favor ignore estas discrepancias menores.

APÉNDICE B. DISCOS ISCSI

El *Sistema de Interfaz para computadoras pequeñas en Internet* (iSCSI) es un protocolo que permite a los equipos comunicarse con dispositivos de almacenamiento mediante peticiones y respuestas de tipo SCSI, transportados sobre TCP/IP. Debido a que iSCSI está basado en protocolos estándar SCSI, utiliza mucha terminología SCSI. El dispositivo en el bus SCSI al cuál se envían peticiones (y que responde estas peticiones), se denomina *destino*, y el dispositivo que envía las peticiones se denomina el *iniciador*. En otras palabras, un disco iSCSI es un destino y el software equivalente iSCSI de un controlador SCSI o adaptador de bus del host SCSI (HBA) es el iniciador. Este apéndice sólo cubre Linux como un iSCSI iniciador: la forma como Linux utiliza iSCSI, pero no la forma como Linux aloja discos iSCSI.

Linux posee un software iniciador iSCSI en el kernel que adopta el lugar y la forma de un controlador SCSI HBA, y por lo tanto, le permite utilizar discos iSCSI. De todas formas, iSCSI es un protocolo totalmente basado en redes, el soporte para iniciador iSCSI necesita más que solo la habilidad de enviar paquetes SCSI sobre la red. Antes que Linux pueda utilizar un destino iSCSI, debe encontrar el destino en la red y realizar una conexión hacia él. En algunos casos, Linux debe enviar información de autenticación al destino para poder acceder a él. Linux también debe detectar cualquier falla sobre la conexión en la red y debe establecer una nueva conexión, incluso tener que iniciar sesión una y otra vez, si es necesario.

El descubrimiento, conexión e inicio de sesión es administrado en espacio de usuario por la herramienta **iscsiadm**. El manejo de error también es manejado en espacio de usuario por **iscsid**.

Tanto **iscsiadm** como **iscsid** hacen parte del paquete **iscsi-initiator-utils** de Red Hat Enterprise Linux.

B.1. DISCOS ISCSI EN ANACONDA

Anaconda puede descubrir (y luego iniciar sesión) discos iSCSI de dos maneras:

1. Cuando Anaconda inicia, verifica si el BIOS o si algún ROM de arranque adicionado del sistema, tiene soporte para *iSCSI Boot Firmware Table* (iBFT), una extensión del BIOS para sistemas que pueden inicializar desde iSCSI. Si BIOS tiene soporte para iBTF, **anaconda** leerá desde BIOS la información del destino iSCSI para el disco de inicialización configurado e ingresará a este destino, haciéndolo disponible como un destino de instalación.
2. Si selecciona la opción **Dispositivos de almacenamiento especializados** durante la instalación, la pantalla de selección de dispositivo de almacenamiento le presentará el botón **Añadir destino avanzado**. Si hace clic en él, podrá añadir la información de destino iSCSI como la dirección IP de descubrimiento. **Anaconda** sondeará la dirección IP dada y la registrará en cualquiera de los destinos que encuentre. Ver la [Sección 9.6.1.1, “Opciones avanzadas de almacenamiento”](#) para obtener mayor información que puede especificar para los destinos iSCSI.

Mientras **Anaconda** utiliza **iscsiadm** para encontrar e iniciar sesión en destinos iSCSI, **iscsiadm** almacena automáticamente cualquier tipo de información acerca de estos destinos en la base de datos iscsiadm iSCS. **Anaconda** luego, copia esta base de datos en el sistema instalado y marca los destinos iSCSI que no estén siendo utilizados por /, de modo que el sistema ingrese automáticamente en ellos cuando se inicie. Si / se localiza en un destino iSCSI, **initrd** iniciará en este destino y **anaconda** no lo incluirá en los scripts de inicio para evitar así múltiples intentos de inicio de sesión en el mismo destino.

Si / está ubicado en un destino iSCSI, **anaconda** configurará a **NetworkManager** para que ignore cualquier interfaz de red que esté activa durante el proceso de instalación. Estas interfaces serán también configuradas por **initrd** al inicio del sistema. Si **NetworkManager** reconfigurara estas interfaces, el sistema perdería su conexión con /.

B.2. DISCOS ISCSI DURANTE EL INICIO

Eventos relacionados con iSCSI pueden ocurrir en un número de lugares cuando el sistema se inicie:

1. El programa `init` en **initrd** iniciará sesión en los destinos iSCSI utilizados por `/` (si hay alguno). Esto se realiza mediante la herramienta **iscsistart** (la cual puede hacerlo sin la necesidad de ejecutar **iscsid**).
2. Cuando el sistema de archivos raíz ha sido montado y los diferentes servicios initscripts se ejecutan, el **iscsid** initscript será llamado. Este script luego iniciará **iscsid** si algún destino iSCSI está siendo utilizado por `/`, o si algún destino en la base de datos iSCSI está marcado para ser iniciado automáticamente.
3. Luego que se haya ejecutado el clásico programa de servicio de red (o que debería empezar a ejecutarse, si es que está habilitado) el `iscsi` initscript empezará a ejecutarse. Si la red es accesible, iniciará sesión en cualquier destino de la base de datos iSCSI que esté marcado para iniciar automáticamente. Si la red no es accesible, el programa finalizará silenciosamente.
4. Cuando se utilice **NetworkManager** para acceder a la red (en lugar del programa de servicio de red clásico), **NetworkManager**, hará una llamada al `iscsi` initscript. Vea:
`/etc/NetworkManager/dispatcher.d/04-iscsi`

IMPORTANTE

Debido a que está instalado en `/usr`, no puede usarlo para configurar accesos de red si `/usr` está en un depósito asociado a la red, como un destino iSCSI.

Si **iscsid** no es necesario cuando el sistema empieza a funcionar, no se iniciará automáticamente. Si inicia **iscsiadm**, **iscsiadm** empezará a funcionar en su lugar.

APÉNDICE C. CIFRADO DE DISCO

C.1. ¿QUÉ ES EL CIFRADO DE DISPOSITIVO DE BLOQUE?

El cifrado de dispositivo de bloque protege los datos en un dispositivo de bloque a través del cifrado. Para descifrar y poder acceder a los contenidos del dispositivo, el usuario debe proveer una frase de acceso o clave de autenticación. Además de los mecanismos existentes de seguridad del sistema operativo, el procedimiento ofrece una seguridad adicional, en este caso, protege los contenidos del dispositivo aun si ha sido físicamente desconectado del sistema.

C.2. CIFRADO DE DISPOSITIVOS DE BLOQUE MEDIANTE DM-CRYPT/LUKS

LUKS (Linux Unified Key Setup) es una especificación para cifrado de dispositivo de bloque. Establece un formato sobre el disco para los datos, al mismo tiempo que una frase de acceso/llave de política de gerenciamiento.

LUKS utiliza el subsistema mapeador del dispositivo del kernel a través del módulo **dm-crypt**. Este arreglo provee un mapa de bajo nivel que organiza el cifrado y descifra los datos del dispositivo. Las operaciones de nivel-usuario, tales como crear y acceder a los dispositivos cifrados, se realizan a través de la herramienta **cryptsetup**.

C.2.1. Repaso de LUKS

- Lo que hace LUKS:
 - LUKS cifra dispositivos de bloque en su totalidad.
 - LUKS es, por lo tanto, ideal para proteger los contenidos de dispositivos móviles como:
 - Dispositivo de almacenamiento extraíble
 - Discos de portátiles
 - Los contenidos subyacentes del dispositivo de bloque son arbitrarios.
 - Esto lo hace útil para cifrar dispositivos **swap**.
 - Esto también puede servir para ciertas bases de datos que utilicen dispositivos de bloque especialmente formateados para almacenamiento de datos.
 - LUKS utiliza el subsistema de kernel para asignación de dispositivos.
 - Este es el mismo subsistema utilizado por LVM, de modo que ya ha sido debidamente probado.
 - LUKS provee fortalecimiento de la frase de acceso.
 - Esto es una protección contra ataques de tipo diccionario.
 - Los dispositivos LUKS contienen múltiples ranuras para llave.
 - Esto permite a los usuarios agregar llaves/frases de acceso de respaldo.
- Lo que *no* hace LUKS:

LUKS no es recomendable para aplicaciones que requieran una determinada velocidad (tales como

- LUKS no se recomienda para aplicaciones que requieran que demasiados usuarios (mas de ocho) posean llaves de acceso diferentes al mismo dispositivo.
- LUKS no se recomienda para aplicaciones que necesiten cifrado de tipo file-level.

Encontrará mayor información sobre LUKS en el sitio Web del proyecto,
<http://code.google.com/p/cryptsetup/>.

C.2.2. ¿Cómo accedo a los dispositivos cifrados luego de la instalación? (Inicio del sistema)

Durante el inicio del sistema, el indicador le pedirá ingresar la frase de acceso. Luego de que la frase de acceso haya sido provista, el sistema continuará el arranque normal. Si se utilizan diferentes frases de acceso para diferentes dispositivos cifrados, necesitará ingresar más de una frase de acceso durante el inicio.

NOTA

Considere utilizar la misma frase de acceso para todos los dispositivos cifrados del sistema dado. Esto va a simplificar el inicio del sistema y usted tendrá menos frases que recordar. ¡Sólo asegúrese de elegir una buena frase de acceso!

C.2.3. Elegir una buena Frase de acceso

Mientras que dm-crypt/LUKS tiene soporte tanto para llaves como para frases de acceso, el instalador anaconda solo tiene soporte para utilizar frases de acceso al crear y al acceder a dispositivos de bloque cifrados durante la instalación.

LUKS sí provee fortalecimiento de frase de acceso, pero sigue siendo una buena idea elegir una buena frase de acceso (y por buena queremos decir "difícil de adivinar"). Fíjese el uso del término "frase de acceso" en lugar del de "contraseña". Esto es algo intencional. Es importante proporcionar una frase que contenga varias palabras para de incrementar la seguridad de sus datos.

C.3. CREACIÓN DE DISPOSITIVOS DE BLOQUE CIFRADOS EN ANACONDA

Puede crear dispositivos cifrados durante la instalación del sistema. Esto le permite configurar fácilmente un sistema con particiones cifradas.

Para activar el cifrado de dispositivo de bloque, marque la casilla "Encrypt System" al seleccionar el particionamiento automático, o la casilla "Encrypt" al crear una partición individual, formación RAID software, o volumen lógico. Cuando finalice el particionamiento, se le solicitará una frase de acceso para el cifrado. Esta frase será requerida para poder acceder a los dispositivos cifrados. Si ya posee dispositivos LUKS pre existentes y ha indicado correctamente la frase de acceso en el proceso de instalación, ahora, además de pedírsele nuevamente la frase, encontrará una casilla de verificación. Marcando esta casilla indicará que desea que la nueva frase sea añadida a una ranura disponible en cada uno de los dispositivos de bloque cifrados pre existentes.

NOTA

Si marca la casilla "Encrypt System" en la pantalla de "Automatic Partitioning", y luego elige "Create custom layout" no hace que ningún dispositivo de bloque se cifre automáticamente.

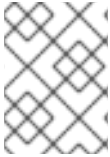

NOTA

Puede utilizar **kickstart** para establecer una frase de acceso separada para cada nuevo dispositivo de bloque cifrado.

C.3.1. ¿Qué tipo de dispositivos de bloque pueden ser cifrados?

La mayoría de los tipos de dispositivos de bloque pueden ser cifrados mediante LUKS. Desde Anaconda puede cifrar particiones, volúmenes físicos LVM, volúmenes lógicos LVM y matrices RAID software.

C.3.2. Guardar frases de acceso

Si utiliza el archivo de kickstart durante la instalación, puede guardar automáticamente las frases de acceso en un archivo de cifrado (un *paquete escrow*) en un sistema de archivos local. Para utilizar esta funcionalidad, se debe tener un certificado X.509 disponible en un sitio al que **anaconda** pueda acceder. Para especificar la URL de este certificado, añada el parámetro **--escrowcert** a cualquiera de los comandos **autopart**, **logvol**, **part** o **raid**. Durante la instalación, las llaves de cifrado para los dispositivos especificados se almacenan en archivos de **/root**, cifrados con el certificado.

Puede guardar paquetes escrow durante la instalación solamente con el uso del archivo kickstart — consulte el [Capítulo 32, Instalaciones Kickstart](#) para obtener mayor información. No puede guardar un paquete escrow durante una instalación interactiva, aunque puede crear una en un sistema instalado con la herramienta **volume_key**. La herramienta **volume_key** también le permite utilizar información almacenada en un paquete escrow para restaurar acceso a un volumen cifrado. Consulte la página de manual **volume_key** para obtener mayor información.

C.3.3. Creando y guardando frases de acceso de respaldo

Si utiliza un archivo kickstart durante la instalación, **anaconda** puede añadir una frase de acceso aleatoria de respaldo para cada dispositivo de bloque en el sistema y guardar cada frase de acceso en un archivo cifrado en el sistema de archivo local. Especifique la URL del certificado con el parámetro **--escrowcert** como se describe en [Sección C.3.2, “Guardar frases de acceso”](#), seguido por el parámetro **--backupp passphrase** para cada uno de los comandos de kickstart que se relacionan con los dispositivos para los cuales se desean crear frases de acceso de respaldo.

Observe que esta función está disponible sólo mientras realiza una instalación de kickstart. Consulte el [Capítulo 32, Instalaciones Kickstart](#) para obtener mayor información.

C.4. CREACIÓN DE DISPOSITIVOS DE BLOQUE CIFRADOS EN EL SISTEMA INSTALADO DESPUÉS DE LA INSTALACIÓN

Los dispositivos de bloque cifrados pueden ser creados y configurados después de la instalación.

C.4.1. Crear los dispositivos de bloque

Cree los dispositivos de bloque que desea cifrar utilizando **parted**, **pvccreate**, **lvcreate** y **mdadm**.

C.4.2. Opcional: Complete el dispositivo con datos aleatorios

Completar <dispositivo> (por ejemplo: **/dev/sda3**) con datos aleatorios antes de cifrarlo aumenta poderosamente la potencia del cifrado. La desventaja es que este proceso puede tomar mucho tiempo.

**AVISO**

Los comandos de abajo destruirán cualquier tipo de dato que exista en el dispositivo.

- La mejor forma, que provee datos aleatorios de alta calidad pero que tarda mucho tiempo (varios minutos por gigabyte en la mayoría de los sistemas):

```
dd if=/dev/urandom of=<device>
```

- La forma más rápida que proporciona datos aleatorios de baja calidad:

```
badblocks -c 10240 -s -w -t random -v <device>
```

C.4.3. Da formato al dispositivo como un dispositivo cifrado dm-crypt/LUKS

**AVISO**

El comando de abajo destruirá cualquier tipo de dato en el dispositivo.

```
cryptsetup luksFormat <device>
```

**NOTA**

Para más información, lea la página man **cryptsetup(8)**.

Después de indicar dos veces la frase de acceso, el dispositivo será formateado para su uso. Para verificarlo, utilice el siguiente comando:

```
cryptsetup isLuks <device> && echo Success
```

Para ver un informe de la información cifrada para el dispositivo, utilice el siguiente comando:

```
cryptsetup luksDump <device>
```

C.4.4. Crea un mapa para permitir acceso al contenido no cifrado del dispositivo

Para acceder a los contenidos no cifrados del dispositivo, se debe establecer un mapa mediante **device-mapper** del kernel.

Es útil elegir un nombre significativo para este mapa. LUKS provee un UUID (Universally Unique

Identifier) para cada dispositivo. Esto, a diferencia del nombre del dispositivo (por ejemplo: **/dev/sda3**), permanecerá sin modificarse mientras los cabezales de LUKS estén intactos. Para encontrar un dispositivo UUID de LUKS, ejecute el siguiente comando:

```
cryptsetup luksUUID <device>
```

Un ejemplo de un nombre para el mapa que sea informativo y confiable sería **luks-<uuid>**, donde **<uuid>** es remplazado por el UUID del dispositivo LUKS (por ejemplo: **luks-50ec957a-5b5a-47ee-85e6-f8085bbc97a8**). Esta convención a la hora de nombrar parece incómoda, pero los nombres así generados, no serán escritos con frecuencia.

```
cryptsetup luksOpen <device> <name>
```

Ahora debe existir un dispositivo de nodo, **/dev/mapper/<name>**, que represente el dispositivo descifrado. Este dispositivo de bloque puede ser leído o escrito como cualquier otro dispositivo de bloque sin cifrar.

Para ver algún tipo de información acerca del dispositivo asignado, utilice el siguiente comando:

```
dmsetup info <name>
```

NOTA

Para más información, consulte la página man **dmsetup(8)**.

C.4.5. Crea sistemas de archivos en el dispositivo asignado, o continúa creando estructuras de almacenamiento complejas mediante el dispositivo asignado.

Utilice el nodo del dispositivo asignado (**/dev/mapper/<name>**) como cualquier otro dispositivo de bloque. Para crear un sistema de archivos **ext2** en el dispositivo asignado, utilice el siguiente comando:

```
mke2fs /dev/mapper/<name>
```

Para montar este sistema de archivos en **/mnt/test**, utilice el siguiente comando:

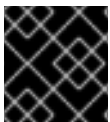

IMPORTANTE

Debe existir el directorio **/mnt/test** antes de ejecutar el comando.

```
mount /dev/mapper/<name> /mnt/test
```

C.4.6. Agregar la información del mapa a **/etc/crypttab**

Para que el sistema pueda definir un mapa para el dispositivo, una entrada tiene que estar presente en el archivo **/etc/crypttab**. Si el archivo no existe, génerele, cambie la pertenencia y la membresía a (**root:root**) y cambie el modo a **0744**. Añada una línea al archivo con el siguiente formato:

```
<name> <device> none
```

El campo **<dispositivo>** debe ser dado en el formulario "UUID=<luks_uuid>", donde **<luks_uuid>** es el

UUID de LUKS según ha sido dado por el comando **cryptsetup luksUUID<device>**. Esto garantiza que el dispositivo correcto sea identificado y utilizado aún cuando el dispositivo de nodo (por ejemplo: **/dev/sda5**) cambie.

**NOTA**

Para más detalles acerca del formato del archivo **/etc/crypttab**, lea la página man **crypttab(5)**.

C.4.7. Agregar una entrada a **/etc/fstab**

Agregar una entrada en **/etc/fstab**. Esto sólo es necesario si quiere establecer una asociación persistente entre el dispositivo y un punto de montaje. Utilice el dispositivo descifrado, **/dev/mapper/<name>** en el archivo **/etc/fstab**.

En muchos casos es preferible listar los dispositivos en **/etc/fstab** por UUID o etiquetas del sistema de archivos. Esto es con el fin de proveer un identificador constante en caso de que el nombre del dispositivo cambie (por ejemplo: **/dev/sda4**). Los nombres de los dispositivos LUKS en la forma **/dev/mapper/luks-<name>** están basados sólo en el UUID del dispositivo LUKS, y están, por lo tanto, garantizados a seguir con ese nombre. Este hecho los hace ideales para utilizar en **/etc/fstab**.

**NOTA**

Para más detalles acerca del formato del archivo **/etc/fstab**, lea la página man **fstab(5)**.

C.5. TAREAS COMUNES POST-INSTALACIÓN

Las siguientes secciones tratan acerca de las tareas típicas luego de la instalación.

C.5.1. Establezca una llave generada en forma aleatoria como una forma adicional de acceder al dispositivo de bloque cifrado

Estas secciones tratan sobre la generación y adición de llaves.

C.5.1.1. Generar clave

Esto va a generar una llave de 256 bits en el archivo **\$HOME/keyfile**.

```
dd if=/dev/urandom of=$HOME/keyfile bs=32 count=1
chmod 600 $HOME/keyfile
```

C.5.1.2. Agrega la llave a una ranura disponible en el dispositivo cifrado

```
cryptsetup luksAddKey <device> ~/keyfile
```

C.5.2. Agrega una nueva frase de acceso a un dispositivo

```
cryptsetup luksAddKey <device>
```

Después de habérsele solicitado cualquiera de las frases de acceso existentes para autenticación, se le pedirá que ingrese la nueva frase de acceso.

C.5.3. Elimina una frase de acceso o llave de un dispositivo

```
cryptsetup luksRemoveKey <device>
```

Se le solicitará la frase de acceso que desea eliminar y luego una de las frases de acceso restantes para autenticarla.

APÉNDICE D. ENTENDIENDO LVM

Las particiones LVM (Administrador de volumen lógico), ofrecen un número de ventajas sobre las particiones estándar. Las particiones LVM están formateadas como *volúmenes físicos*. Uno o más volúmenes físicos se combinan para formar un *grupo de volumen*. Cada almacenamiento total de grupo de volumen se divide más tarde en uno o más *volúmenes lógicos*. Los volúmenes lógicos funcionan casi como particiones estándar. Tienen un tipo de sistema de archivos, como **ext4** y un punto de montaje.

NOTA

El gestor de arranque no puede leer volúmenes LVM. Usted debe crear una partición estándar que no sea del tipo LVM para su partición **/boot**.

Sin embargo, en System z, el gestor de arranque **zipl** soporta **/boot** en volúmenes lógicos LVM con asignación lineal.

Para entender mejor a LVM, imagine el volumen físico como una pila de *bloques*. Un bloque es simplemente una unidad de almacenamiento utilizada para almacenar datos. Varias pilas de bloques se pueden combinar para construir una pila más grande, igual a como los volúmenes físicos se pueden combinar para crear un grupo de volúmenes. La pila resultante puede ser subdividida en pedazos más pequeños de tamaño arbitrario, al igual que un grupo de volumen se puede repartir en varios volúmenes lógicos.

Un administrador puede agrandar o reducir los volúmenes lógicos sin destruir datos, a diferencia de las particiones de disco estándares. Si los volúmenes físicos en un grupo de volumen son discos separados o matrices RAID, entonces los administradores también podrán extender un volumen lógico entre los dispositivos de almacenamiento.

Puede perder datos si intenta reducir un volumen lógico a una capacidad inferior a la que requieren los datos en el volumen. Para garantizar la máxima flexibilidad, cree volúmenes lógicos que satisfagan las necesidades actuales, y deje sin asignar el espacio de almacenamiento restante. Puede aumentar de una forma segura los volúmenes lógicos para usar espacio sin asignar, a medida que lo dicten sus necesidades.

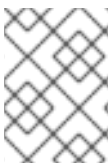

NOTA

Por defecto, el proceso de instalación crea **/** y particiones swap dentro de volúmenes LVM, con una partición **/boot** independiente.

APÉNDICE E. EL GESTOR DE ARRANQUE GRUB

Al encender un computador que ejecute Linux, el sistema operativo es cargado en memoria por un programa especial llamado *gestor de arranque*. Un gestor de arranque por lo general existe en el disco duro primario del sistema (o en otros dispositivos de medios) y tiene la única responsabilidad de cargar el kernel de Linux con sus archivos requeridos o (en algunos casos) otros sistemas operativos en memoria.

E.1. GESTORES DE ARRANQUE Y ARQUITECTURA DEL SISTEMA

Cada arquitectura capaz de ejecutar Red Hat Enterprise Linux utiliza un gestor de arranque diferente. La siguiente tabla enumera los gestores de arranque disponibles para cada arquitectura:

Tabla E.1. Gestores de arranque por arquitectura

Arquitectura	Gestores de arranque
AMD® AMD64	GRUB
IBM® eServer™ System p™	yaboot
IBM® System z®	z/IPL
x86	GRUB

Este apéndice explica los comandos y las opciones de configuración del gestor de arranque GRUB, incluido en Red Hat Enterprise Linux para la arquitectura x86.

IMPORTANTE

El gestor de arranque **GRUB** en Red Hat Enterprise Linux 6 soporta únicamente los sistemas de archivos ext2, ext3, y ext4. No puede utilizar ningún otro sistema de archivo para **/boot**, tales como Btrfs, XFS, o VFAT.

E.2. GRUB

GNU GRand Unified Boot loader o GRUB es un programa que habilita al usuario a seleccionar qué sistema operativo instalado o kernel cargar en el momento de arranque del sistema. Permite también que el usuario transmita argumentos al kernel.

E.2.1. GRUB y el proceso de arranque de BIOS en sistemas basados en x86

Esta sección discute el papel específico de GRUB al arrancar un sistema BIOS x86. Para tener una visión general del proceso de arranque, consulte la [Sección F.2, “Vista detallada del proceso de arranque”](#).

GRUB se carga asimismo en la memoria en las diferentes etapas:

1. *La etapa 1 o el gestor de arranque primario es leído en memoria por el BIOS desde el MBR [14]. El gestor de arranque primario existe en menos de 512 bytes de espacio de disco dentro del MBR y puede cargar el gestor de arranque de la Etapa 1.5 o de la Etapa 2.*

BIOS no puede leer tablas de particiones o sistemas de archivos. BIOS inicializa el hardware, lee el MBR, luego depende totalmente del gestor de arranque Etapa 1 para continuar el proceso de arranque.

2. *El gestor de arranque de la Etapa 1 lee en la memoria el gestor de arranque de la Etapa 1.5 si es necesario.* Algunos hardware requieren un paso intermedio para llegar a la Etapa 2 del gestor de arranque. A veces esto sucede cuando la partición **/boot/** se encuentra por encima de los 1024 cilindros de disco duro o cuando utiliza el modo LBA. El gestor de arranque de la Etapa 1.5 se encuentra ya sea en la partición **/boot/** o en una pequeña parte del MBR y de la partición **/boot/**.
3. *La Etapa 2 o el gestor de arranque secundario se lee en la memoria.* El gestor de arranque secundario visualiza el menú GRUB y el entorno de comandos. Esta interfaz le permite seleccionar qué sistema operativo o kernel arrancar, pasar argumentos al kernel o ver los parámetros del sistema.
4. *El gestor de arranque secundario lee el sistema operativo o el kernel así como el contenido de **/boot/sysroot/** en la memoria.* Una vez que GRUB determina el sistema operativo o el kernel a iniciar, lo carga en la memoria y transfiere el control de la máquina a ese sistema operativo.

El método que se utiliza para arrancar Linux se llama *carga directa* porque el gestor de arranque carga el sistema operativo directamente. No existe intermediario entre el gestor de arranque y el kernel.

El proceso de arranque usado por otros sistemas operativos puede variar. Por ejemplo, los sistemas operativos de Microsoft® Windows®, así como otros sistemas operativos, se cargan mediante un método de arranque de *carga encadenada*. Bajo este método, el MBR señala el primer sector de la partición que tiene el sistema operativo. Allí encuentra los archivos necesarios para arrancar el sistema operativo.

GRUB soporta ambos métodos de arranque, directo y de carga encadenada, permitiendo arrancar desde casi cualquier sistema operativo.

AVISO

Durante la instalación, los programas de instalación de Microsoft DOS y Windows sobrescriben totalmente el MBR, destruyendo todos los gestores de arranque. Al crear un sistema de arranque dual, es mejor instalar primero el sistema operativo de Microsoft.

E.2.2. GRUB y el proceso de arranque en sistemas x86 de UEFI

Esta sección discute el papel específico de GRUB al arrancar una UEFI en sistemas basados en x86. Para tener una visión general del proceso de arranque, consulte la [Sección F.2, “Vista detallada del proceso de arranque”](#).

GRUB se carga asimismo en la memoria en las diferentes etapas:

1. La plataforma de UEFI lee la tabla de particiones en el almacenamiento del sistema y monta la *Partición del sistema EFI* (ESP), una partición VFAT denominada con un determinado *Identificador único global* (GUID). El ESP contiene aplicaciones EFI tales como gestores de

arranque y software de utilidad, almacenados en directorios específicos para proveedores de software. Visto desde dentro del sistema de archivos de Red Hat Enterprise Linux 6 el ESP es `/boot/efi/`, y el software de EFI proporcionado por Red Hat está almacenado en `/boot/efi/EFI/redhat/`.

2. El directorio `/boot/efi/EFI/redhat/` contiene **grub.efi**, una versión de GRUB compilada para arquitectura de firmware EFI como una aplicación de EFI. En el caso más sencillo, el gestor de arranque selecciona **grub.efi** como el gestor de arranque y lo lee en memoria.

Si el ESP contiene otras aplicaciones EFI, el gestor de arranque EFI podría solicitarle que seleccione una aplicación para ejecutar, en lugar de cargar **grub.efi** de forma automática.

3. GRUB determina con cuál sistema operativo o kernel iniciar, lo carga en memoria y transfiere el control a la máquina al sistema operativo.

Puesto que cada proveedor mantiene su propio directorio de aplicaciones en el ESP, la carga de cadena normalmente no se requiere en UEFI. El gestor de arranque de EFI puede cargar cualquier gestor de arranque de sistema operativo que esté presente en ESP.

E.2.3. Funciones de GRUB

GRUB contiene una serie de funcionalidades que lo convierten en el método preferido al resto de gestores de arranque disponibles para la arquitectura x86. A continuación tiene una lista de las características más importantes:

- *GRUB proporciona un verdadero entorno basado en comandos, pre-sistema operativo, para las máquinas x86.* Esta funcionalidad le otorga al usuario una gran flexibilidad en la carga de sistemas operativos con opciones específicas o con la recopilación de información sobre el sistema. Durante muchos años, las arquitecturas diferentes a x86 han usado entornos previos al sistema operativo que permiten arrancar el sistema desde una línea de comandos.
- *GRUB soporta el modo de Direccionamiento de bloque lógico (LBA)*. LBA sitúa la conversión de direccionamiento utilizada para hallar archivos en el firmware del disco duro y se utiliza para en muchos IDE y en todos los dispositivos duros SCSI. Antes de LBA, los gestores de arranque tenían una limitación BIOS de 1024 cilindros donde el BIOS no podía encontrar un archivo después del cabezal del cilindro 1024 del disco. El soporte LBA permite a GRUB arrancar sistemas operativos por encima del límite de 1024, mientras el sistema BIOS soporte el modo LBA. La mayoría de las revisiones modernas de BIOS soportan el modo LBA.
- *GRUB puede leer particiones ext2.* Esta funcionalidad le permite a GRUB acceder a su archivo de configuración, `/boot/grub/grub.conf`, cada vez que el sistema arranca, eliminando la necesidad de que el usuario tenga que escribir una versión nueva del gestor de arranque de la primera etapa al MBR cuando se realizan cambios a la configuración. La única vez que el usuario necesita reinstalar GRUB en el MBR es si el lugar físico de la partición `/boot/` cambia de sitio en el disco. Para obtener más información sobre cómo instalar GRUB en el MBR vaya a la [Sección E.3, “Instalación de GRUB”](#).

E.3. INSTALACIÓN DE GRUB

Si no instaló GRUB durante el proceso de instalación, lo puede hacer después. Una vez instalado, se convierte en el gestor de arranque predeterminado.

Antes de instalar GRUB, asegúrese de usar el último paquete de GRUB disponible o de usar el paquete de GRUB del DVD de instalación. Para obtener mayor información sobre la instalación de paquetes, consulte *Administración de paquetes con RPM* en la *Guía de implementación de Red Hat Enterprise*

Linux.

Una vez haya instalado el paquete GRUB, abra el indicador shell de root y ejecute el comando `/sbin/grub-install <location>`, donde `<location>` es el sitio en el que el gestor de arranque Etapa1 debería instalarse. Por ejemplo, el siguiente comando instala GRUB para el MBR del dispositivo IDE maestro en el bus IDE primario:

```
/sbin/grub-install /dev/hda
```

La próxima vez que arranque el sistema, el menú del gestor de arranque gráfico GRUB aparecerá antes del que el kernel se cargue en memoria.

IMPORTANTE

GRUB no puede construir un RAID software. Por lo tanto, directorio `/boot` debe residir en una sola partición de disco específica. El directorio `/boot` no se puede dividir en varios discos, como en un nivel 0 RAID. Para utilizar un nivel 0 RAID en su sistema, coloque `/boot` en una partición independiente fuera del RAID.

Igualmente, puesto que el directorio `/boot` debe residir en una sola partición de disco específico, **GRUB** no puede iniciar el sistema si se produce un error en el disco que tiene la partición o si es eliminado del sistema. Esto se presenta incluso si el disco está duplicado en un nivel 1 RAID. El siguiente artículo de Red Hat Knowledgebase describe cómo hacer arrancar un sistema desde otro disco en el conjunto duplicado:

<http://kbase.redhat.com/faq/docs/DOC-7095>

Observe que estos problemas se presentan sólo para RAID implementado en software, donde los discos individuales que componen el conjunto aún están visibles como discos individuales en el sistema. Estos problemas no se presentan en el RAID de hardware donde varios discos se representan como un dispositivo único.

E.4. TERMINOLOGÍA DE GRUB

Una de las cuestiones más importantes que deben entenderse antes de utilizar GRUB es cómo el programa hace referencia a los dispositivos, por ejemplo, a los discos duros y a las particiones. Esta información es muy importante si desea configurar GRUB para arrancar varios sistemas operativos.

E.4.1. Nombres de dispositivos

Cuando se refiera a un dispositivo específico con GRUB, hágalo mediante el formato siguiente (observe que los paréntesis y las comas son muy importantes en la sintaxis):

(<tipo-de-dispositivo><número-de-dispositivo-bios>, <número-de-partición>)

El `<tipo-de-dispositivo>` especifica el tipo de dispositivo desde el cual GRUB arranca. Las opciones más comunes son `hd` para un disco duro o `fd` para un disquete de 3.5. Un tipo de dispositivo menos utilizado también está disponible, llamado `nd` para un disco de red. Instrucciones sobre cómo configurar GRUB para arrancar en la red están disponibles en <http://www.gnu.org/software/grub/manual/>.

El `<número de dispositivo bios>` es el número del dispositivo de BIOS. El disco duro IDE primario es `0` y un disco duro IDE secundario es `1`. Esta sintaxis es casi equivalente a la que utiliza el kernel por dispositivos. Por ejemplo, la `a` en `hda` para el kernel es análoga al `0` en `hd0` para GRUB, la `b` en `hdb` es análoga al `1` en `hd1`, y así sucesivamente.

<partition-number> Especifica el número de la partición en un dispositivo. Al igual que *<bios-device-number>*, la mayoría de los tipos de particiones se enumeran a partir de **0**. Sin embargo, las particiones BSD se especifican mediante letras, con **a** correspondiente a **0**, **b** correspondiente a **1**, y así sucesivamente.

NOTA

El sistema de numeración para los dispositivos bajo GRUB siempre comienza con **0**, no con **1**. Los nuevos usuarios usualmente olvidan tener en cuenta esta diferencia provocando errores.

Por ejemplo, si un sistema tiene más de un disco duro, GRUB se refiere al primer disco duro como **(hd0)** y al segundo como **(hd1)**. De la misma manera, GRUB se refiere a la primera partición en el primer disco como **(hd0, 0)** y se refiere a la tercera partición en el segundo disco duro como **(hd1, 2)**.

En general, GRUB usa las reglas siguientes para denominar los dispositivos y las particiones:

- No es relevante si los discos duros que utiliza son IDE o SCSI. Todos los discos duros empiezan por las letras **hd**. Se utilizan las letras **fd** para especificar los disquetes 3.5.
- Para especificar todo un dispositivo sin respetar sus particiones, simplemente debe suprimir la coma y el número de partición. Esto es importante para indicarle a GRUB que configure el registro MBR para un disco concreto. Por ejemplo, **(hd0)** especifica la MBR en el primer dispositivo y **(hd3)** especifica la MBR en el cuarto dispositivo.
- Si un sistema tiene varios dispositivos de discos, es muy importante saber el orden de arranque configurado en el BIOS. Esto es muy sencillo si sólo tiene discos IDE o SCSI, pero si tiene una combinación de ambos, se vuelve crítico que se acceda primero el tipo de unidad con la partición de arranque.

E.4.2. Nombres de archivos y listas de bloqueo

Al escribir comandos en GRUB que hagan referencia a un archivo, como una lista de menús, es necesario especificar la ruta de archivos absoluta después de los números de dispositivo y partición.

Lo siguiente ilustra la estructura de tal comando:

```
(<tipo-de-dispositivo><número-de-dispositivo>,<número-de-partición>)</ruta/a/archivo>
```

En este ejemplo, remplace *<tipo-de-dispositivo>* por **hd**, **fd**, o **nd**. Remplace *<número-de-dispositivo>* por el número entero para el dispositivo. Remplace *</ruta/a/archivo>* por una ruta absoluta relativa para el nivel superior del dispositivo.

También puede especificar archivos a GRUB que no aparecen realmente en el sistema de archivos, tal como un gestor de arranque en cadena que aparece en los primeros bloques de la partición. Para cargar tales archivos, deberá indicar una *lista de bloques*, que indique a GRUB, bloque por bloque, la ubicación exacta del archivo en la partición. Puesto que un archivo puede estar formado por varios conjuntos de bloques, hay una sintaxis específica para escribir listas de bloques. Cada bloque que contiene el archivo se describe con un número de desplazamiento de bloques seguido de un número de bloques de ese punto de desplazamiento. Los desplazamientos de bloques se listan secuencialmente y delimitados por comas.

La siguiente es una lista de bloques de ejemplo:

■

```
0+50, 100+25, 200+1
```

Esta lista de bloques de muestra especifica un archivo que empieza en el primer bloque de la partición y que utiliza los bloques del 0 al 49, del 99 al 124, y el 200.

Saber cómo escribir listas de bloques es útil al utilizar GRUB para cargar sistemas operativos que usan el método de carga encadenada. Puede suprimir el número de desplazamiento de bloques si empieza por el bloque 0. Por ejemplo, el archivo de carga encadenada de la primera partición del primer disco duro tendrá el nombre siguiente:

```
(hd0, 0)+1
```

Lo siguiente muestra el comando **chainloader** con una designación de lista de bloques similar en la línea de comandos de GRUB después de establecer el dispositivo correcto y la partición adecuada como raíz:

```
chainloader +1
```

E.4.3. El Sistema de archivos raíz y GRUB

El uso del término *sistema de archivos raíz* tiene un significado diferente en GRUB. Es importante recordar que el sistema de archivos raíz de GRUB no tiene que ver con el sistema de archivos raíz de Linux.

El sistema de archivos raíz de GRUB es el nivel superior del dispositivo especificado. Por ejemplo, el archivo imagen **(hd0, 0)/grub/splash.xpm.gz** está ubicado dentro del directorio **/grub/** en el nivel superior (o raíz) de la partición **(hd0, 0)** (la cual es en verdad la partición **/boot/** para el sistema).

Luego, se ejecuta el comando **kernel** con la ubicación del archivo del kernel como una opción. Una vez que el kernel de Linux inicia, establece el sistema de archivos raíz con el cual los usuarios de Linux están familiarizados. El sistema de archivos raíz de GRUB original y sus montajes se olvidan; la única finalidad de su existencia era arrancar el archivo del kernel.

Consulte los comandos **root** y **kernel** en la [Sección E.6, “Comandos de GRUB”](#) para obtener mayor información.

E.5. INTERFACES DE GRUB

GRUB dispone de tres interfaces eficaces que proporcionan distintos niveles de funcionalidad. Cada una de estas interfaces permite a los usuarios arrancar el kernel de Linux u otros sistemas operativos.

Las interfaces son como sigue:

NOTA

Las interfaces siguientes de GRUB solamente se pueden acceder presionando alguna tecla dentro de los tres segundos en que la pantalla de GRUB se muestra.

Interfaz de menú

Esta es la interfaz predeterminada cuando GRUB es configurado por el programa de instalación. En esta interfaz hay un menú de sistemas operativos o kernels preconfigurados en forma de lista ordenada por nombres. Utilice las teclas de flecha para seleccionar un sistema operativo o versión de

kernel y pulse la tecla **Enter** para iniciar. Si no toma ninguna acción en esta pantalla, GRUB cargará la opción predeterminada.

Presione la tecla **e** para entrar en la interfaz del editor o la tecla **c** para cargar la interfaz de línea de comandos.

Consulte la [Sección E.7, “Archivo de configuración de menú de GRUB”](#) para obtener más información sobre la configuración de esta interfaz.

Interfaz de editor de entrada de menú

Para tener acceso al editor de entradas del menú, presione la tecla **e** desde el menú del gestor de arranque. Los comandos de GRUB de dicha entrada se muestran aquí y puede alterar estas líneas de comandos antes de arrancar el sistema operativo agregando una línea de comandos (**o** inserta una nueva línea después de la línea actual y **O** inserta una nueva línea antes de ella), modificándola (**e**), o borrando una (**d**).

Una vez realizados los cambios, la tecla **b** ejecuta los comandos y arranca el sistema operativo. Con la tecla **Esc** se omiten los cambios y el usuario vuelve a la interfaz de menú estándar. Con la tecla **c** se carga la interfaz de línea de comandos.

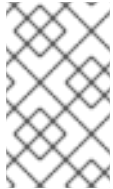

NOTA

Para más obtener más información sobre el cambio de los niveles de ejecución con el editor de entrada de menú GRUB, consulte la [Sección E.8, “Cambio de niveles de ejecución en tiempo de arranque”](#).

Interfaz de línea de comandos

La interfaz de línea de comandos es la más básica de GRUB, pero también la que proporciona un mayor control. En esta interfaz de línea de comandos puede escribir cualquier comando de GRUB seguido de la tecla **Enter** para ejecutarlo. Esta interfaz cuenta con algunas funciones similares a las de shell avanzadas, incluyendo el uso de **Tab** para autocompletar y las combinaciones de teclas con **Ctrl** al escribir comandos, tales como **Ctrl+a** para moverse al comienzo de la línea y **Ctrl+e** para moverse al final. Además, las teclas de flecha, **Inicio**, **Fin**, y **Supr** funcionan de forma similar que en la shell **bash**.

Consulte la [Sección E.6, “Comandos de GRUB”](#) para obtener una lista de los comandos más comunes.

E.5.1. Orden de carga de las interfaces

Cuando GRUB carga la segunda etapa del gestor de arranque, primero busca su archivo de configuración. Cuando lo encuentra, muestra la pantalla de menú de GRUB. Si presiona una tecla dentro de tres segundos, GRUB crea una lista de menú y la despliega. Si no presiona ninguna tecla, se utiliza la entrada predeterminada de GRUB.

Si no puede encontrar el archivo de configuración o si éste no se puede leer, GRUB carga la interfaz de línea de comandos para permitirle al usuario escribir manualmente los comandos necesarios para completar el proceso de arranque.

En el caso de que el archivo de configuración no sea válido, GRUB imprimirá el error y solicitará la introducción de valores. Esto puede ser muy útil, porque podrá ver con exactitud donde está el problema y corregirlo en el archivo. Si pulsa cualquier tecla se volverá a cargar la interfaz de menú, donde podrá

modificar la opción de menú y corregir el problema según el error que GRUB haya notificado. Si la corrección falla, GRUB informa del error y puede empezar de nuevo.

E.6. COMANDOS DE GRUB

GRUB permite varios comandos en su línea de comandos. Algunos de los comandos aceptan opciones después del nombre y estas opciones deben ir separadas del comando por comas y de otras opciones de esa línea por caracteres de espacio.

En la lista siguiente se indican algunos comandos útiles:

- **boot** — Arranca el sistema operativo o gestor de encadenamiento que se ha cargado.
- **chainloader** *</ruta/del/archivo>* — Carga el archivo especificado como un cargador en cadena. Si el archivo se localiza en el primer sector de la partición especificada, use la anotación de la lista negra localizada en el primer sector de la partición especificada, **+1**, en lugar de nombre de archivo.

Lo siguiente es un ejemplo del comando **chainloader**:

```
chainloader +1
```

- **displaymem** — Muestra el uso actual de memoria, en función de la información del BIOS. Esto es útil si no está seguro de la cantidad de RAM que tiene un sistema y todavía tiene que arrancarlo.
- **initrd** *</path/to/initrd>* — Permite a los usuarios especificar un disco RAM inicial en el arranque. Un **initrd** es necesario cuando el kernel requiere ciertos módulos para arrancar correctamente, como por ejemplo, cuando la partición root está formateada con el sistema de archivos ext3 o ext4 file system.

A continuación se muestra un ejemplo del comando **initrd**:

```
initrd /initrd-2.6.8-1.523.img
```

- **install** *<stage-1>* *<install-disk>* *<stage-2>* **p** *config-file* — Instala GRUB al MBR del sistema.
 - **<stage-1>** — Significa un dispositivo, partición y archivo donde la primera imagen del gestor de arranque puede encontrarse, tal como **(hd0,0)/grub/stage1**.
 - **<install-disk>** — Especifica el disco donde el gestor de arranque Etapa 1 debe ser instalado, tal como **(hd0)**.
 - **<stage-2>** — Pasa el sitio de gestor de arranque Etapa 2 al gestor de arranque Etapa 1, tal como **(hd0,0)/grub/stage2**.
 - **p** *<config-file>* — Esta opción le dice al comando **install** que busque el archivo de configuración de menú especificado por *<config-file>*, tal como **(hd0,0)/grub/grub.conf**.

**AVISO**

El comando **install** sobrescribe cualquier información que ya se encontraba en el MBR.

- **kernel** *</path/to/kernel>* *<option-1>* *<option-N>* ... — Especifica el archivo de kernel a cargar en el arranque del sistema operativo. Remplace *</path/to/kernel>* por una ruta absoluta de la partición especificada por el comando **root**. Remplace *<option-1>* por opciones para el kernel de Linux, tales como **root=/dev/VolGroup00/LogVol100** para especificar el dispositivo en el cual se localiza la partición root para el sistema. Se pueden pasar múltiples opciones en una lista separada por espacios.

Lo siguiente es un ejemplo para el comando **kernel**:

```
kernel /vmlinuz-2.6.8-1.523 ro root=/dev/VolGroup00/LogVol100
```

La opción en el ejemplo anterior especifica que el sistema de archivos raíz para Linux está ubicado en la partición **hda5**.

- **root** (*<device-type><device-number>*, *<partition>*) — Configura la partición root para GRUB, tal como (**hd0, 0**), y monta la partición.

A continuación se presenta un ejemplo para el comando **root**:

```
root (hd0, 0)
```

- **rootnoverify** (*<device-type><device-number>*, *<partition>*) — Configura la partición root para GRUB, al igual que el comando **root**, pero no monta la partición.

También están disponibles otros comandos; escriba **help --all** para una lista completa de comandos. Para una descripción de todos los comandos GRUB, consulte la documentación disponible en <http://www.gnu.org/software/grub/manual/>.

E.7. ARCHIVO DE CONFIGURACIÓN DE MENÚ DE GRUB

El archivo de configuración (**/boot/grub/grub.conf**), el cual se utiliza para crear la lista de los sistemas operativos en la interfaz del menú de GRUB, esencialmente permite a los usuarios seleccionar un grupo preestablecido de comandos a ejecutar. Los comandos proporcionados en [Sección E.6, “Comandos de GRUB”](#) pueden utilizarse, como también algunos comandos especiales que sólo están disponibles en el archivo de configuración.

E.7.1. Estructura del archivo de configuración

El archivo de configuración de la interfaz de menú de GRUB es **/boot/grub/grub.conf**. Los comandos para configurar las preferencias globales para la interfaz de menú están ubicados al inicio del archivo, seguido de las diferentes estrofas para cada sistema operativo o kernels listados en el menú.

El siguiente es un ejemplo de archivo de configuración de menú de GRUB muy básico, diseñado para arrancar Red Hat Enterprise Linux o bien Microsoft Windows Vista:

```

default=0
timeout=10
splashimage=(hd0,0)/grub/splash.xpm.gz
hiddenmenu
title Red Hat Enterprise Linux Server (2.6.32.130.el6.i686)
root (hd0,0)
kernel /boot/vmlinuz-2.6.32.130.el6.i686 ro root=LABEL=/1 rhgb quiet
initrd /boot/initrd-2.6.32.130.el6.i686.img

# section to load Windows
title Windows
rootnoverify (hd0,0)
chainloader +1

```

Este archivo configura a GRUB para crear un menú con Red Hat Enterprise Linux como el sistema operativo predeterminado y establezca su arranque automático después de 10 segundos. Se proporcionan dos secciones, una para cada entrada de sistema operativo con comandos específicos para la tabla de partición del disco del sistema.

NOTA

Observe que la opción predeterminada está especificada como un entero. Esto hace referencia a la primera línea **title** en el archivo de configuración de GRUB. Para que la sección **Windows** sea predeterminada, cambie el valor **default=0** a **default=1**.

Configurar un archivo de configuración del menú de GRUB para que arranque varios sistemas operativos va más allá del alcance de este capítulo. Consulte la [Sección E.9, “Recursos adicionales”](#) para obtener una lista de los recursos adicionales.

E.7.2. Configuración de directivas de archivos

Las siguientes directrices suelen utilizarse en el archivo de configuración de menú de GRUB:

- **chainloader** *</ruta/a/archivo>* — Carga el archivo especificado como un cargador en cadena. Reemplace *</path/to/file>* por la ruta absoluta al cargador en cadena. Si el archivo está localizado en el primer sector de la partición especificada, use la notación de lista negra, **+1**.
- **color** *<normal-color>* *<selected-color>* — Permite especificar colores para ser utilizados en el menú, en el cual dos colores son configurados como primer y segundo plano. Use nombres de colores sencillos en inglés tales como **red/black**. Por ejemplo:

```
color red/black green/blue
```

- **default=<integer>** — Reemplace *<integer>* por el número del título de la entrada predeterminada a ser cargada si la interfaz del menú se detiene.
- **fallback=<integer>** — Reemplace *<integer>* por el número del título de entrada si el primer intento falla.
- **hiddenmenu** — Si se utiliza, no se podrá mostrar la interfaz de menú de GRUB, cargando la entrada **default** (predeterminada) cuando caduca el período **timeout** (tiempo de espera). El usuario puede ver el menú estándar de GRUB si pulsa la tecla **Esc**.

- **initrd** *</path/to/initrd>* — Permite a los usuarios especificar un disco RAM inicial para ser utilizado en el arranque. Reemplace *</path/to/initrd>* por la ruta absoluta del disco RAM inicial.
- **kernel** *</path/to/kernel>* *<option-1>* *<option-N>* — Especifica el archivo de kernel a cargar durante el arranque del sistema operativo. Reemplace *</path/to/kernel>* por una ruta absoluta de la partición especificada por la directiva de root. Múltiples opciones pueden pasarse la kernel cuando sea cargado.

Estas opciones incluyen a:

- **rhgb** (*arranque gráfico de Red Hat*) — muestra una animación durante el proceso de arranque, en vez de las líneas de texto.
- **quiet** — suprime todos los mensajes menos los más importantes en la parte de la secuencia de arranque antes que la animación del arranque gráfico de Red Hat comienza.
- **password=<password>** — Evita que el usuario que no conozca la contraseña modifique las entradas de la opción de menú.

Opcionalmente, es posible especificar un archivo de configuración alternativo después de la directiva **password=<password>**. En este caso, GRUB reinicia la segunda etapa del gestor de arranque y usa el archivo de configuración alternativo especificado. Si un archivo de configuración del menú alternativo se deja por fuera del comando, un usuario que conozca la contraseña podrá modificar el archivo de configuración actual.

Para obtener más información sobre cómo asegurar GRUB, consulte el capítulo titulado *Seguridad en la Estación de Trabajo* en la *Guía de Seguridad Red Hat Enterprise Linux*.

- **map** — Intercambia los números asignados a dos discos rígidos. Por ejemplo:

```
map (hd0) (hd3)
map (hd3) (hd0)
```

Asigna el número **0** al cuarto disco duro, y el número **3** al primer disco duro. Esta opción es especialmente útil si configura su sistema con una opción para arrancar el sistema operativo Windows, debido a que el gestor de arranque de Windows debe buscar la instalación de Windows en el primer disco duro.

Por ejemplo, si su instalación de Windows está en el cuarto disco duro, la siguiente entrada en **grub.conf** le permitirá al gestor de arranque de Windows iniciarlo correctamente:

```
title Windows
map (hd0) (hd3)
map (hd3) (hd0)
rootnoverify (hd3,0)
chainloader +1
```

- **root (<device-type><device-number>,<partition>)** — Configura la partición root para GRUB, tal como (**hd0,0**), y monta la partición.
- **rootnoverify (<device-type><device-number>,<partition>)** — Configura la partición root para GRUB, al igual que el comando **root**, pero no monta la partición.
- **timeout=<integer>** — Especifica el intervalo en segundos que GRUB espera antes de cargar la entrada designada en el comando **default**.

- **splashimage=<path-to-image>** — Especifica el sitio de la imagen de pantalla de inicio a ser usada cuando GRUB arranque.
- **title<titulo-de-grupo>** — Establece un título que se utilizará con un grupo de comandos concreto para cargar un sistema operativo.

Para añadir comandos legibles al archivo de configuración de menú, comience la línea con un carácter de almohadilla (#).

E.8. CAMBIO DE NIVELES DE EJECUCIÓN EN TIEMPO DE ARRANQUE

Bajo Red Hat Enterprise Linux, es posible cambiar el nivel de ejecución predeterminado en el momento de arranque.

Para cambiar el nivel de ejecución de una sesión de arranque, utilice las instrucciones siguientes:

- Cuando la pantalla de menú de GRUB aparece durante el arranque, presione cualquier tecla para entrar al menú de GRUB (dentro de los primeros tres segundos).
- Presione la tecla **a** para añadir al comando **kernel**.
- Añada **<space><runlevel>** al final de la línea de opciones de arranque para arrancar en el nivel de ejecución deseado. Por ejemplo, la siguiente entrada iniciaría un proceso de arranque en el nivel de ejecución 3:

```
grub append> ro root=/dev/VolGroup00/LogVol00 rhgb quiet 3
```

E.9. RECURSOS ADICIONALES

El objetivo de este capítulo sólo es servir de introducción para GRUB. Consulte los siguientes recursos para descubrir más cosas sobre cómo funciona GRUB.

E.9.1. Documentación instalada

- **/usr/share/doc/grub-<version-number>/** — Este directorio contiene buena información sobre el uso y configuración de GRUB, donde **<version-number>** corresponde a la versión del paquete GRUB instalado.
- **info grub** — La página de información de GRUB, contiene un tutorial, un manual de referencia para el usuario, un manual de referencia para el programador y un documento de Preguntas más frecuentes (FAQ) sobre GRUB y su uso.

E.9.2. Sitios Web útiles

- <http://www.gnu.org/software/grub/> — Página principal del proyecto GNU GRUB. Este sitio contiene información sobre el estado de desarrollo de GRUB y una sección de Preguntas más frecuentes (FAQ).
- <http://kbase.redhat.com/faq/docs/DOC-6864> — Información sobre cómo arrancar otros sistemas operativos diferente a Linux.

[14] Para obtener mayor información sobre el BIOS de sistema y el MBR, consulte la [Sección F.2.1.1, “BIOS en sistemas basados en x86”](#).

APÉNDICE F. PROCESO DE ARRANQUE, INICIO Y CIERRE DEL SISTEMA

Un aspecto importante y poderoso de Red Hat Enterprise Linux es la utilización de un método abierto para iniciar el sistema operativo, configurable por el usuario. Los usuarios pueden configurar muchos aspectos del proceso de arranque, incluyendo la especificación de los programas que se lanzan al momento del arranque. De manera similar, el sistema de cierre termina los procesos de una manera organizada y configurable, aunque la personalización de este proceso pocas veces se requiere.

Entender el funcionamiento del proceso de arranque y cierre no sólo le permitirá personalizar, sino que también le facilitará resolver problemas relacionados con el inicio y el cierre del sistema.

F.1. PROCESO DE ARRANQUE

A continuación obtendrá las etapas básicas del proceso de arranque:

1. El sistema carga y ejecuta el gestor de arranque. Las especificaciones de este proceso dependen de la arquitectura del sistema. Por ejemplo:
 - BIOS en sistemas basados en x86 ejecutan una primera etapa del gestor de arranque desde el MBR del disco duro primario, el cual, a su vez, carga un gestor de arranque adicional, **GRUB**.
 - UEFI en sistemas basados en x86 montan una partición de sistema EFI que contiene una versión del gestor de arranque de **GRUB**. El gestor de arranque EFI carga y ejecuta **GRUB** como una aplicación de EFI.
 - Los sistemas POWER montan una partición PPC PReP que contiene el gestor de arranque **Yaboot**. El gestor de arranque de los Servicios de administración de sistema (SMS) carga y ejecuta **yaboot**.
 - El sistema IBM z ejecuta el gestor de arranque **z/IPL** desde un DASD o dispositivo conectado a FCP que usted especifica cuando realiza un IPL en la partición que contiene Red Hat Enterprise Linux.
2. El gestor de arranque carga el kernel en memoria, la cual a su vez carga los módulos necesarios y monta la partición root para sólo-lectura.
3. El kernel transfiere el control del proceso de arranque al programa **/sbin/init**.
4. El programa **/sbin/init** carga todos los servicios y herramientas de espacio del usuario y monta todas las particiones listadas en **/etc/fstab**.
5. Se le presenta al usuario una pantalla de inicio de conexión para el sistema Linux recién iniciado.

Ya que la configuración del proceso de arranque es más común que la del proceso de cierre, en el resto del capítulo se discutirá el modo en el que el proceso de arranque funciona y cómo se puede personalizar para satisfacer sus necesidades.

F.2. VISTA DETALLADA DEL PROCESO DE ARRANQUE

El inicio del proceso de arranque varía dependiendo de la plataforma de hardware usada. Sin embargo, una vez que se encuentra el kernel y se carga por el gestor de arranque, el proceso de arranque por defecto es idéntico a través de todas las arquitecturas. Este capítulo se basa principalmente en la

arquitectura x86.

F.2.1. Interfaz de firmware

F.2.1.1. BIOS en sistemas basados en x86

El *Sistema Básico de Entrada y Salida* (BIOS) es una interfaz que controla no solamente el primer paso del proceso de arranque, sino que proporciona una interfaz de bajo nivel para dispositivos periféricos. En sistemas x86 equipados con BIOS, el programa está escrito en modo de lectura únicamente, memoria permanente y está siempre disponible para ser utilizado. Cuando el sistema arranca, el procesador busca el programa de BIOS al final de la memoria del sistema y lo ejecuta.

Una vez que se haya cargado, el BIOS prueba el sistema, busca y revisa los periféricos y localiza un dispositivo válido para arrancar el sistema. Por lo general, primero revisa las unidades ópticas o los dispositivos de almacenamiento USB presentes para medios de arranque, y si esto falla, revisa las unidades de disco duro del sistema. En la mayoría de los casos, el orden de unidades buscadas durante el arranque es controlado por una configuración en el BIOS, el cual busca el dispositivo maestro IDE en el bus IDE primario o dispositivo SATA con un conjunto de indicadores de arranque. Luego el BIOS carga en memoria cualquier programa que resida en el primer sector de este dispositivo, llamado *Registro de arranque maestro* o (MBR). El MBR solamente consta de 512 bytes y contiene las instrucciones de código de máquina para el arranque del equipo, llamado gestor de arranque, así como también la tabla de particiones. Cuando el BIOS encuentra y carga el gestor de arranque en memoria, le deja el control del proceso de arranque al mismo.

Un gestor de arranque de primera etapa es una máquina pequeña en el MBR. Su única función es la de localizar el gestor de arranque de la segunda etapa y cargar la primera parte en memoria.

F.2.1.2. UEFI en sistemas basados en x86

La *Interfaz de Firmware extensible y unificada* (UEFI) está diseñada, como BIOS, para controlar el proceso de arranque (a través de *Servicios de arranque*) y para proporcionar una interfaz entre el firmware del sistema y el sistema operativo (a través de los *Servicios de tiempo de ejecución*). A diferencia de BIOS, esta interfaz ofrece su propia arquitectura, independiente de la CPU, y sus propios controladores de dispositivos. UEFI no puede montar particiones ni leer algunos sistemas de archivos.

Cuando un equipo de arquitectura x86 está equipado con arranques UEFI, la interfaz busca en el almacenamiento del sistema una partición etiquetada con un identificador específico *Identificador único global* (GUID) que lo señala como la *Partición del sistema EFI* (ESP). Esta partición contiene aplicaciones compiladas para la arquitectura EFI, la cual podría incluir gestores de arranque para sistemas operativos y software de utilidad. Los sistemas UEFI incluyen un *Gestor de arranque EFI* que puede arrancar el sistema desde una configuración predeterminada, o solicitar a un usuario elegir un sistema operativo para el arranque. Cuando el gestor de arranque es seleccionado, de forma manual o automática, UEFI le cede el control del proceso de arranque.

F.2.2. El gestor de arranque

F.2.2.1. El gestor de arranque GRUB para sistemas x86

El sistema carga a GRUB en memoria, ya sea dirigido por la primera etapa del gestor de arranque en el caso de sistemas equipados con BIOS o leído directamente de una partición de sistema EFI en el caso de sistemas equipados con UEFI.

GRUB tiene la ventaja de poder leer los sistemas de archivos ext2, ext3 y ext4 ^[15] particiona y carga su archivo de configuración — `/boot/grub/grub.conf` (para BIOS) o

`/boot/efi/EFI/redhat/grub.conf` (para UEFI) — en el momento de arranque. Consulte la [Sección E.7, “Archivo de configuración de menú de GRUB”](#) para obtener mayor información sobre cómo modificar este archivo.

IMPORTANTE

El gestor de carga **GRUB** en Red Hat Enterprise Linux 6 soporta sistemas de archivo ext2, ext3, y ext4. No soporta sistemas de archivos tales como VFAT, Btrfs o XFS. Además **GRUB** no soporta LVM.

Una vez que la segunda etapa del gestor de arranque se encuentra en la memoria, presenta al usuario una pantalla gráfica que muestra los diferentes sistemas operativos o kernel para los que ha sido configurado para arrancar (cuando actualiza el kernel, el archivo de configuración del gestor de arranque se actualiza de forma automática). En esta pantalla el usuario puede usar las flechas direccionales para escoger el sistema operativo o kernel con el que desea arrancar y presionar la tecla **Enter**. Si no presiona ninguna tecla, el gestor de arranque carga la selección predeterminada después de un período de tiempo de espera configurable.

Una vez que el gestor de arranque de la segunda etapa haya determinado qué kernel arrancar, localizará el binario del kernel correspondiente en el directorio `/boot/`. El kernel binario es llamado mediante el siguiente formato del archivo — `/boot/vmlinuz-<kernel-version>` (donde `<kernel-version>` corresponde a la versión del kernel especificada en las configuraciones del gestor de arranque).

Para obtener instrucciones sobre cómo utilizar el gestor de arranque para dar argumentos de línea de comandos al kernel, consulte el [Apéndice E, El gestor de arranque GRUB](#). Para mayor información sobre el cambio de nivel de ejecución en el indicador del gestor de arranque, consulte la [Sección E.8, “Cambio de niveles de ejecución en tiempo de arranque”](#).

El gestor de arranque luego coloca una o más de las imágenes *initramfs* en la memoria. **initramfs** es utilizado por el kernel para cargar controladores y módulos necesarios para arrancar el sistema. Esto es muy importante si los discos duros SCSI están presentes o si los sistemas usan el sistema de archivos ext3 o ext4.

Una vez que el kernel y la imagen *initramfs* se cargan en la memoria, el gestor de arranque le pasa el control del proceso de arranque al kernel.

Para obtener una visión más detallada sobre el gestor de arranque GRUB, consulte el [Apéndice E, El gestor de arranque GRUB](#).

F.2.2.2. Gestores de arranque para otras arquitecturas

Una vez se carga el kernel y se le pasa el proceso de arranque al comando **init**, suceden los mismos acontecimientos en cada arquitectura. La diferencia principal entre el proceso de arranque de cada arquitectura está en la aplicación que se utiliza para encontrar y cargar el kernel.

Por ejemplo, la arquitectura eServer pSeries de IBM utiliza **yaboot**, y los sistemas IBM System z utilizan el gestor de arranque z/IPL.

Consulte las secciones de esta guía específica para estas plataformas para obtener información sobre configuración de sus gestores de arranque.

F.2.3. El kernel

Cuando se carga el kernel, éste inicializa y configura la memoria del computador y los diferentes

hardware conectados al sistema, incluyendo todos los procesadores, los subsistemas de entrada/salida y los dispositivos de almacenamiento. A continuación buscará la(s) imagen(es) comprimida(s) de **initramfs** en una ubicación predeterminada en la memoria, la descomprimirá directamente a **/sysroot/** y cargará todos los controladores necesarios. A continuación inicializa los dispositivos virtuales relacionados con el sistema de archivos, tal como LVM o software RAID antes de completar los procesos **initramfs** y de liberar toda la memoria que la imagen del disco ocupó anteriormente.

El kernel luego crea un dispositivo root, monta la partición root como sólo lectura y libera cualquier memoria no utilizada.

Llegados a este punto, el kernel está cargado en memoria y operativo. Sin embargo, como no hay aplicaciones de usuario que permitan la entrada significativa de datos al sistema, no se puede hacer mucho más.

Para configurar el entorno de usuario, el kernel inicia el programa **/sbin/init**.

F.2.4. Programa **/sbin/init**

El programa **/sbin/init** (también llamado **init**) coordina el resto del proceso de arranque y configura el entorno del usuario.

Cuando el comando **init** arranca, se vuelve el padre o abuelo de todos los procesos que comienzan automáticamente en el sistema. Primero, ejecuta el script **/etc/rc.d/rc.sysinit**, que establece la ruta del entorno, activa el swap, verifica los sistemas de archivos y se encarga de todo lo que el sistema necesita al momento de la inicialización. Por ejemplo, la mayoría de los sistemas usan un reloj, por lo tanto, el **rc.sysinit** lee el archivo de configuración **/etc/sysconfig/clock** para iniciar el hardware del reloj. Otro ejemplo es si hay procesos especiales en los puertos seriales que deben ser inicializados, **rc.sysinit** ejecutará el archivo **/etc/rc.serial**.

Luego, el comando **init** procesa los trabajos en el directorio **/etc/event.d**, que describe cómo el sistema debe configurarse en cada *nivel de ejecución SysV*. Los niveles de ejecución son un estado o *modo* definido por los servicios enumerados en el directorio SysV **/etc/rc.d/rc<x>.d/**, en donde **<x>** es el número de nivel de ejecución. Para obtener más información sobre los niveles de ejecución de SysV vaya a la [Sección F.4, “Niveles de ejecución de SysV Init”](#).

A continuación, el comando **init** configura la biblioteca de funciones fuente, **/etc/rc.d/init.d/functions**, para el sistema, que establece el modo en de iniciar o matar un programa y la forma para determinar el PID de un programa.

El programa **init** inicia todos los procesos de fondo buscando en el directorio apropiado **rc** para el nivel de ejecución especificado por defecto en **/etc/inittab**. Los directorios **rc** se encuentran numerados para corresponder al nivel de ejecución que representan. Por ejemplo, **/etc/rc.d/rc5.d/** es el directorio para el nivel de ejecución 5.

Cuando se arranca el nivel de ejecución 5, el programa **init** consulta el directorio **/etc/rc.d/rc5.d/** para determinar qué procesos iniciar o parar.

A continuación un ejemplo de listado del directorio **/etc/rc.d/rc5.d/**:

```
K05innd -> ../init.d/innd
K05sasauthd -> ../init.d/sasauthd
K10dc_server -> ../init.d/dc_server
K10psacct -> ../init.d/psacct
K10radiusd -> ../init.d/radiusd
K12dc_client -> ../init.d/dc_client
```

```
K12FreeWnn -> ../init.d/FreeWnn
K12mailman -> ../init.d/mailman
K12mysqld -> ../init.d/mysqld
K15httpd -> ../init.d/httpd
K20netdump-server -> ../init.d/netdump-server
K20rstatd -> ../init.d/rstatd
K20rusersd -> ../init.d/rusersd
K20rwhod -> ../init.d/rwhod
K24irda -> ../init.d/irda
K25squid -> ../init.d/squid
K28amd -> ../init.d/amd
K30spamassassin -> ../init.d/spamassassin
K34dhcrelay -> ../init.d/dhcrelay
K34yppasswdd -> ../init.d/yppasswdd
K35dhcpd -> ../init.d/dhcpd
K35smb -> ../init.d/smb
K35vncserver -> ../init.d/vncserver
K36lisa -> ../init.d/lisa
K45arpwatch -> ../init.d/arpwatch
K45named -> ../init.d/named
K46radvd -> ../init.d/radvd
K50netdump -> ../init.d/netdump
K50snmpd -> ../init.d/snmpd
K50snmptrapd -> ../init.d/snmptrapd
K50tux -> ../init.d/tux
K50vsftpd -> ../init.d/vsftpd
K54dovecot -> ../init.d/dovecot
K61ldap -> ../init.d/ldap
K65kadmin -> ../init.d/kadmin
K65kprop -> ../init.d/kprop
K65krb524 -> ../init.d/krb524
K65krb5kdc -> ../init.d/krb5kdc
K70aep1000 -> ../init.d/aep1000
K70bcm5820 -> ../init.d/bcm5820
K74ypserv -> ../init.d/ypserv
K74ypxfrd -> ../init.d/ypxfrd
K85mdmpd -> ../init.d/mdmpd
K89netplugd -> ../init.d/netplugd
K99microcode_ctl -> ../init.d/microcode_ctl
S04readahead_early -> ../init.d/readahead_early
S05kudzu -> ../init.d/kudzu
S06cpuspeed -> ../init.d/cpuspeed
S08ip6tables -> ../init.d/ip6tables
S08iptables -> ../init.d/iptables
S09isdn -> ../init.d/isdn
S10network -> ../init.d/network
S12syslog -> ../init.d/syslog
S13irqbalance -> ../init.d/irqbalance
S13portmap -> ../init.d/portmap
S15mdmonitor -> ../init.d/mdmonitor
S15zebra -> ../init.d/zebra
S16bgpd -> ../init.d/bgpd
S16ospf6d -> ../init.d/ospf6d
S16ospfd -> ../init.d/ospfd
S16ripd -> ../init.d/ripd
S16ripngd -> ../init.d/ripngd
```

```

S20random -> ../init.d/random
S24pcmcia -> ../init.d/pcmcia
S25netfs -> ../init.d/netfs
S26apmd -> ../init.d/apmd
S27ypbind -> ../init.d/ypbind
S28autofs -> ../init.d/autofs
S40smartd -> ../init.d/smartd
S44acpid -> ../init.d/acpid
S54hpoj -> ../init.d/hpoj
S55cups -> ../init.d/cups
S55sshd -> ../init.d/sshd
S56rawdevices -> ../init.d/rawdevices
S56xinetd -> ../init.d/xinetd
S58ntpd -> ../init.d/ntpd
S75postgresql -> ../init.d/postgresql
S80sendmail -> ../init.d/sendmail
S85gpm -> ../init.d/gpm
S87iim -> ../init.d/iim
S90canna -> ../init.d/canna
S90crond -> ../init.d/crond
S90xfs -> ../init.d/xfs
S95atd -> ../init.d/atd
S96readahead -> ../init.d/readahead
S97messagebus -> ../init.d/messagebus
S97rhnsd -> ../init.d/rhnsd
S99local -> ../rc.local

```

Como puede ver, ninguno de los scripts que inician y detienen los servicios están localizados en el directorio `/etc/rc.d/rc5.d/`. Casi todos los archivos en `/etc/rc.d/rc5.d/` son *enlaces simbólicos* apuntando a los scripts localizados en el directorio `/etc/rc.d/init.d/`. Los enlaces simbólicos se usan en cada uno de los directorios `rc` de manera que los niveles de ejecución se puedan reconfigurar al crear, modificar y eliminar los enlaces simbólicos sin que afecte a los scripts actuales a los que se refiere.

El nombre de cada enlace simbólico comienza con **K** o **S**. Los enlaces **K** son procesos eliminados en ese nivel de ejecución, mientras que aquellos que inician por **S** son procesos a iniciar.

El comando **init** en primer lugar detiene todos los enlaces simbólicos de **K** en el directorio mediante el comando `/etc/rc.d/init.d/<command> stop`, en el que `<command>` es el proceso a matar. Luego inicia todos los enlaces simbólicos **S** ejecutando `/etc/rc.d/init.d/<command> start`.

NOTA

Después de que el sistema ha terminado de arrancar, es posible iniciar una sesión como usuario `root` y ejecutar estos mismos scripts para dar inicio y parar servicios. Por ejemplo, el comando `/etc/rc.d/init.d/httpd stop` detiene el Servidor HTTP de Apache.

Cada uno de los enlaces simbólicos se numera para dictaminar el orden de inicio. Usted puede cambiar el orden en el que los servicios inician o paran al cambiar este número. Mientras más bajo es el número, más rápido se arrancará. Los enlaces simbólicos con el mismo número se inician de modo alfabético.

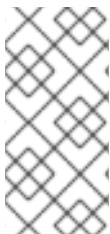

NOTA

Una de la últimas cosas que el programa **init** ejecuta es el archivo **/etc/rc.d/rc.local**. Este archivo es útil para la personalización del sistema. Para obtener más información sobre cómo utilizar el archivo **rc.local**, consulte la [Sección F.3, “Ejecutar programas adicionales en el tiempo de arranque”](#).

Después de que el comando **init** haya progresado a través del directorio **rc** apropiado para el nivel de ejecución, **Upstart** inicia un proceso **/sbin/mingetty** para cada consola virtual (indicador de inicio de sesión) asignada al nivel de ejecución por la definición de tarea en el directorio **/etc/event.d**. Los niveles de ejecución del 2 al 5 tienen todos seis consolas virtuales, mientras que el nivel de ejecución 1 (modo de monousuario) tiene una, y los niveles de ejecución 0 y 6 no tienen ninguna. El proceso **/sbin/mingetty** abre las rutas de comunicación para dispositivos *tty* ^[16], establece sus modos, imprime el proceso de inicio de sesión, acepta el nombre y contraseña de usuario y comienza el proceso de inicio de sesión.

En el nivel de ejecución 5, **Upstart** ejecuta un script denominado **/etc/X11/prefdm**. El script **prefdm** ejecuta el gestor de pantalla X^[17] — **gdm**, **kdm**, o **xdm**, dependiendo del contenido del archivo **/etc/sysconfig/desktop**.

Una vez que haya terminado, el sistema operará en el nivel de ejecución 5 y mostrará la pantalla de inicio de sesión.

F.2.5. Definiciones del trabajo

Anteriormente, el paquete **sysvinit** ofrecía el daemon **init** para la configuración predeterminada. Así, cada vez que el sistema se iniciaba, este daemon **init** ejecutaba el programa **/etc/inittab**, a fin de arrancar los procesos del sistema definidos para cada nivel de ejecución. Ahora, la configuración predeterminada, utiliza un daemon **init** controlado por eventos provisto por el paquete **Upstart**. Cada vez que suceda un *evento*, el daemon **init** procesa las *funciones* almacenadas en el directorio **/etc/event.d**. El daemon **init** reconoce el inicio del sistema como uno de estos eventos.

Cada función, por lo general especifica un programa, y los eventos que son desencadenados por **init** para ejecutar o finalizar la ejecución de dicho programa. Algunas funciones están construidas como *tareas*, que inician y finalizan las acciones necesitadas por un determinado evento. Otras funciones están construidas como *servicios*, que el daemon **init** mantiene en ejecución hasta que algún otro evento (o el propio usuario), los detenga.

Por ejemplo, la función **/etc/events.d/tty2**, es un servicio que mantiene una terminal virtual en **tty2**, desde el momento en que el sistema se inicia, hasta el momento en que el sistema se apaga, o hasta que otro evento lo detenga (por ejemplo, un cambio de nivel de ejecución). Esta función está construida de modo tal que **init** reiniciará la terminal virtual en caso de que se detenga inesperadamente durante ese período:

```
# tty2 - getty
#
# This service maintains a getty on tty2 from the point the system is
# started until it is shut down again.

start on stopped rc2
start on stopped rc3
start on stopped rc4
start on started pref dm
```

```
stop on runlevel 0
stop on runlevel 1
stop on runlevel 6

respawn
exec /sbin/mingetty tty2
```

F.3. EJECUTAR PROGRAMAS ADICIONALES EN EL TIEMPO DE ARRANQUE

El script `/etc/rc.d/rc.local` lo ejecuta el comando `init` en tiempo de arranque, o cuando se cambien niveles de ejecución. El agregar comandos al final de este script es una forma fácil de realizar tareas necesarias como arrancar servicios especiales o inicializar dispositivos sin tener que escribir scripts complejos de inicialización en el directorio `/etc/rc.d/init.d/` y crear enlaces simbólicos.

Se usa el script `/etc/rc.serial` si se deben configurar puertos seriales en el momento de arranque. Este script ejecuta los comandos `setserial` para configurar los puertos seriales del sistema. Consulte la página man de `setserial` para obtener mayor información.

F.4. NIVELES DE EJECUCIÓN DE SYSV INIT

El sistema de niveles de ejecución SysV init provee un proceso estándar para controlar los programas que `init` lanza o detiene cuando se inicializa un nivel de ejecución. SysV init fue escogido porque es más fácil de usar y es más flexible que el proceso tradicional BSD-style init.

Los archivos de configuración para SysV init están en el directorio `/etc/rc.d/`. Dentro de este directorio, se encuentran los scripts `rc`, `rc.local`, `rc.sysinit` y, opcionalmente, los scripts `rc.serial` así como los siguientes directorios:

```
init.d/ rc0.d/ rc1.d/ rc2.d/ rc3.d/ rc4.d/ rc5.d/ rc6.d/
```

El directorio `init.d/` contiene los scripts que el comando `/sbin/init` utiliza para controlar servicios. Cada uno de los directorios enumerados representan los seis niveles de ejecución configurados por defecto bajo Red Hat Enterprise Linux.

F.4.1. Niveles de ejecución

La idea detrás de los niveles de ejecución de SysV init gira alrededor de la idea de que sistemas diferentes se puedan usar de diferentes maneras. Por ejemplo, un servidor se ejecuta de forma más eficiente sin el consumo excesivo de recursos del sistema creado por el sistema X. Otras veces, el administrador del sistema necesitará operar el sistema en un nivel más bajo de ejecución para realizar tareas de diagnóstico, como reparar un daño de en el disco duro en el nivel de ejecución 1.

Las características de un nivel de ejecución dado determinan qué servicios son detenidos o iniciados por `init`. Por ejemplo, el nivel de ejecución 1 (modo usuario único) detiene cualquier servicio de red, mientras que el nivel 3 arranca estos servicios. Asignando servicios específicos para que sean detenidos o iniciados en un nivel determinado, `init` puede rápidamente cambiar el modo de la máquina sin que el usuario tenga que arrancar o detener servicios en forma manual.

Los siguientes niveles de ejecución están definidos por defecto en Red Hat Enterprise Linux:

- 0 — Apagar

- **1** — Modo texto usuario único
- **2** — No se utiliza (definible por el usuario)
- **3** — Modo texto multiusuario completo
- **4** — Sin usar (definible por el usuario)
- **5** — Modo gráfico multiusuario completo (con una pantalla de inicio de sesión basada en X)
- **6** — Reinicio

En general, los usuarios operan Red Hat Enterprise Linux en el nivel de ejecución 3 o 5 — ambos son modos multiusuarios. Los usuarios a veces personalizan los niveles de ejecución 2 y 4 para ajustarlos a sus necesidades específicas, ya que estos dos niveles no se utilizan.

El nivel de ejecución predeterminado para el sistema está listado en **/etc/inittab**. Para conocer el nivel de ejecución predeterminado de un sistema, busque la línea similar a la que se muestra abajo cerca del final del archivo **/etc/inittab**:

```
id:5:initdefault:
```

El nivel de ejecución predeterminado en este ejemplo es cinco, como indica el número después del punto y coma. Para cambiarlo, modifique **/etc/inittab** como usuario root.

AVISO

Tenga mucho cuidado cuando esté modificando **/etc/inittab**. Errores simples de escritura pueden hacer que su sistema no arranque. Si esto ocurre, use un CD o DVD de arranque, ingrese en modo de rescate para arrancar el equipo y repare el archivo.

Para obtener mayor información sobre las opciones de usuario individual y modo de rescate, consulte el [Capítulo 36, Recuperación básica del sistema](#).

Es posible cambiar el nivel de ejecución predeterminado en el arranque modificando los argumentos que el gestor de arranque le pasa al kernel. Para obtener mayor información sobre este cambio, consulte la [Sección E.8, “Cambio de niveles de ejecución en tiempo de arranque”](#).

F.4.2. Servicios de los niveles de ejecución

Una de las mejores maneras de configurar los niveles de ejecución es utilizar la *herramienta initscript*. Estas herramientas están diseñadas para simplificar las tarea de mantener archivos en la jerarquía del directorio SysV init y evitar que los administradores de sistemas tengan que manipular directamente numerosos enlaces simbólicos en los subdirectorios de **/etc/rc.d/**.

Red Hat Enterprise Linux proporciona tres herramientas:

- **/sbin/chkconfig** — La herramienta **/sbin/chkconfig** es una herramienta de línea de comandos simple que sirve para mantener la jerarquía del directorio **/etc/rc.d/init.d/**.
- **/usr/sbin/ntsysv** — La herramienta **/sbin/ntsysv** basada en ncurses, proporciona una interfaz interactiva de texto, la cual para algunos, es más fácil de utilizar que **chkconfig**.
- **Herramienta de configuración de servicios** — El programa gráfico **Herramienta de configuración de servicios (system-config-services)** es una herramienta flexible para configurar niveles de ejecución.

Consulte el capítulo titulado *Servicios y daemons* en la *Guía de Implementación de Red Hat Enterprise Linux* para obtener más información acerca de estas herramientas.

F.5. APAGAR

Para apagar Red Hat Enterprise Linux, el usuario root puede escribir el comando **/sbin/shutdown**. La página man de **shutdown** tiene una lista completa de opciones, pero los dos usos más comunes son los siguientes:

```
/sbin/shutdown -h now
```

y

```
/sbin/shutdown -r now
```

Después de apagar todo, la opción **-h** detendrá la máquina, y la opción **-r** la reiniciará.

Los usuarios de consola PAM pueden utilizar los comandos **reboot** y **halt** para apagar el sistema mientras se encuentran en los niveles de ejecución del 1 al 5. Para obtener más información sobre usuarios de la consola PAM, consulte la Guía de Implementación de Red Hat Enterprise Linux.

Si la computadora no se apaga por sí misma, no la apague hasta que no aparezca un mensaje indicando que el sistema se ha detenido.

Si no espera a que aparezca este mensaje, puede significar que no todas las particiones del disco duro han sido desmontadas, lo que puede conllevar a un sistema de archivos corrupto.

[15] GRUB lee los sistemas de archivo ext3 y ext4 como ext2, sin importar el archivo de diario.

[16] Consulte la Guía de implementación de Red Hat Enterprise Linux para obtener mayor información sobre dispositivos **tty**

[17] Por favor, consulte la Guía de implementación de Red Hat Enterprise Linux para obtener mayor información acerca de los gestores de pantalla.

APÉNDICE G. COMANDOS ALTERNATIVOS PARA BUSYBOX

A diferencia de los anteriores lanzamientos de Red Hat Enterprise Linux, Red Hat Enterprise Linux 6 no incluye una versión de **busybox** que proporcione comandos de shell en los entornos de pre y post instalación. [Tabla G.1, “Comandos alternativos para Busybox”](#) contiene la lista de comandos de **busybox**, formas equivalentes para implementar la misma funcionalidad en **bash**, y la disponibilidad de estas alternativas en los entornos de %pre y %post. La tabla también indica la ruta exacta al comando, aunque generalmente no se necesita especificar la ruta porque la variable de entorno **PATH** está configurada en el entorno de instalación.

Si el comando sólo está disponible en %post, el comando se está ejecutando en el sistema de destino y su disponibilidad depende de si el paquete que proporciona el comando está instalado. Cada comando que aparece en la columna “Nuevo comando o alternativa” de [Tabla G.1, “Comandos alternativos para Busybox”](#) está disponible para Red Hat Enterprise Linux 6, aunque no todos los comandos están disponibles en cada sistema instalado.

Cuando un comando está listado como no disponible, puede crear una funcionalidad equivalente con un script de Python. El lenguaje Python está disponible para autores de script %pre y %post, completo con un set de módulos Python listos para ser utilizados. Por lo tanto, si un determinado comando no está disponible para su entorno de instalación, recomendamos el uso de Python como lenguaje de script.

Tabla G.1. Comandos alternativos para Busybox

Comando Busybox	%pre	%post	Nuevo comando o alternativa
addgroup	no	sí	/usr/sbin/groupadd
adduser	no	sí	/usr/sbin/useradd
adjtimex	no	no	ninguno
ar	no	sí	/usr/bin/ar
arping	sí	sí	/sbin/arping o /usr/sbin/arping
ash	sí	sí	/bin/bash
awk	sí	sí	/sbin/awk , /sbin/gawk , o /usr/bin/gawk ^[a]
basename	sí	sí	/bin/bash ^[b] , /usr/bin/basename
bbconfig	no	no	none — este comando es específico para Busybox

Comando Busybox	%pre	%post	Nuevo comando o alternativa
bunzip2	sí	sí	/usr/bin/bunzip2, /usr/bin/bzip2 -d
busybox	no	no	ninguno
bzcat	sí	sí	/usr/bin/bzcat, /usr/bin/bzip2 -dc
cal	no	sí	/usr/bin/cal
cat	sí	sí	/usr/bin/cat
catv	no	no	cat -vET o cat -A
chattr	sí	sí	/usr/bin/chattr
chgrp	sí	sí	/usr/bin/chgrp
chmod	sí	sí	/usr/bin/chmod
chown	sí	sí	/usr/bin/chown
chroot	sí	sí	/usr/sbin/chroot
chvt	sí	sí	/usr/bin/chvt
cksum	no	sí	/usr/bin/cksum
clear	sí	sí	/usr/bin/clear
cmp	no	sí	/usr/bin/cmp
comm	no	sí	/usr/bin/comm
cp	sí	sí	/usr/bin/cp
cpio	sí	sí	/usr/bin/cpio

Comando Busybox	<i>%pre</i>	<i>%post</i>	Nuevo comando o alternativa
crond	no	no	none — no hay daemons disponibles para scriptlets
crontab	no	sí	/usr/bin/crontab
cut	sí	sí	/usr/bin/cut
date	sí	sí	/usr/bin/date
dc	no	sí	/usr/bin/dc
dd	sí	sí	/usr/bin/dd
deallocvt	no	sí	/usr/bin/deallocvt
delgroup	no	sí	/usr/sbin/groupdel
deluser	no	sí	/usr/sbin/userdel
devfsd	no	no	none — Red Hat Enterprise Linux no usa devfs
df	sí	sí	/usr/bin/df
diff	no	sí	/usr/bin/diff
dirname	sí	sí	/bin/bash ^[c] , /usr/bin/directoryname
dmesg	sí	sí	/usr/bin/dmesg
dnssd	no	no	none — no hay daemons disponibles para scriptlets
dos2unix	no	no	sed 's/.\$//'
dpkg	no	no	none — no soporte para paquetes Debian

Comando Busybox	<i>%pre</i>	<i>%post</i>	Nuevo comando o alternativa
dpkg-deb	no	no	none — no soporte para paquetes Debian
du	sí	sí	/usr/bin/du
dumpkmap	no	no	ninguno
dumpleases	no	no	ninguno
e2fsck	sí	sí	/usr/sbin/e2fsck
e2label	sí	sí	/usr/sbin/e2label
echo	sí	sí	/usr/bin/echo
ed	no	no	/sbin/sed, /usr/bin/sed
egrep	sí	sí	/sbin/egrep, /usr/bin/egrep
eject	sí	sí	/usr/bin/eject
env	sí	sí	/usr/bin/env
ether-wake	no	no	ninguno
expr	sí	sí	/usr/bin/expr
fakeidentd	no	no	none — no hay daemons disponibles para scriptlets
false	sí	sí	/usr/bin/false
fbset	no	sí	/usr/sbin/fbset
fdflush	no	no	ninguno
fdformat	no	sí	/usr/bin/fdformat
fdisk	sí	sí	/usr/sbin/fdisk

Comando Busybox	<i>%pre</i>	<i>%post</i>	Nuevo comando o alternativa
fgrep	sí	sí	/sbin/fgrep, /usr/bin/fgrep
find	sí	sí	/usr/bin/find
findfs	no	no	ninguno
fold	no	sí	/usr/bin/fold
free	no	sí	/usr/bin/free
freeramdisk	no	no	ninguno
fsck	sí	sí	/usr/sbin/fsck
fsck.ext2	sí	sí	/usr/sbin/fsck.e xt2, /usr/sbin/e2fsck
fsck.ext3	sí	sí	/usr/sbin/fsck.e xt3, /usr/sbin/e2fsck
fsck.minix	no	no	none — no soporte para el sistema de archivos Minix
ftpget	sí	sí	/usr/bin/ftp o Python ftplib module
ftpput	sí	sí	/usr/bin/ftp o Python ftplib module
fuser	no	sí	/sbin/fuser
getopt	no	sí	/usr/bin/getopt
getty	no	no	ninguno
grep	sí	sí	/sbin/grep, /usr/bin/grep
gunzip	sí	sí	/usr/bin/gunzip, /usr/bin/gzip -d

Comando Busybox	%pre	%post	Nuevo comando o alternativa
gzip	sí	sí	/usr/bin/gzip
hdparm	sí	sí	/usr/sbin/hdparm
head	sí	sí	/usr/bin/head
hexdump	no	sí	/usr/bin/hexdump
hostid	no	sí	/usr/bin/hostid or Python
hostname	sí	sí	/sbin/hostname, /usr/bin/hostnam e
httpd	no	no	none — no hay daemons disponibles para scriptlets
hush	no	no	ninguno
hwclock	sí	sí	/usr/sbin/hwcloc k
id	no	sí	/usr/bin/id o Python
ifconfig	sí	sí	/sbin/ifconfig, /usr/sbin/ifconf ig
ifdown	no	no	ifconfig dispositivo down
ifup	no	no	ifconfig dispositivo up
inetd	no	no	none — no hay daemons disponibles para scriptlets
insmod	sí	sí	/sbin/insmod, /usr/sbin/insmod

Comando Busybox	%pre	%post	Nuevo comando o alternativa
install	no	sí	/usr/bin/install o mkdir/cp/chmod/chown/chgrp
ip	sí	sí	/sbin/ip, /usr/sbin/ip
ipaddr	no	no	ifconfig o ip
ipcalc	sí	sí	/sbin/ipcalc, /usr/bin/ipcalc
ipcrm	no	sí	/usr/bin/ipcrm
ipcs	no	sí	/usr/bin/ipcs
iplink	no	no	ip
iproute	no	no	ip
iptunnel	no	sí	/sbin/iptunnel
kill	sí	sí	/sbin/kill, /usr/bin/kill
killall	sí	sí	/usr/bin/killall
lash	no	no	ninguno
last	no	sí	/usr/bin/last
length	no	no	Python o bash
less	sí	sí	/usr/bin/less
linux32	no	no	ninguno
linux64	no	no	ninguno
ln	sí	sí	/sbin/ln, /usr/bin/ln

Comando Busybox	%pre	%post	Nuevo comando o alternativa
load_policy	sí	sí	/sbin/load_policy, /usr/sbin/load_policy
loadfont	no	no	ninguno
loadkmap	no	no	ninguno
login	sí	sí	/usr/bin/login
logname	no	sí	/usr/bin/logname
losetup	sí	sí	/usr/bin/losetup
ls	sí	sí	/usr/bin/ls
lsattr	sí	sí	/usr/bin/lsattr
lsmod	sí	sí	/usr/bin/lsmod
lzmacat	no	sí	/usr/bin/lzmadec
makedevs	no	no	/usr/bin/mknod
md5sum	sí	sí	/usr/bin/md5sum
mdev	no	no	ninguno
mesg	no	sí	/usr/bin/mesg
mkdir	sí	sí	/sbin/mkdir, /usr/bin/mkdir
mke2fs	sí	sí	/usr/sbin/mke2fs
mkfifo	no	sí	/usr/bin/mkfifo
mkfs.ext2	sí	sí	/usr/sbin/mkfs.ext2
mkfs.ext3	sí	sí	/usr/sbin/mkfs.ext3

Comando Busybox	<i>%pre</i>	<i>%post</i>	Nuevo comando o alternativa
mkfs.minix	no	no	none — no soporte para sistema de archivos Minix
mknod	sí	sí	/usr/bin/mknod
mkswap	sí	sí	/usr/sbin/mkswap
mktemp	sí	sí	/usr/bin/mktemp
modprobe	sí	sí	/sbin/modprobe, /usr/sbin/modprobe
more	sí	sí	/usr/bin/more
mount	sí	sí	/sbin/mount, /usr/bin/mount
mountpoint	no	no	Observe la salida del comando mount
msh	no	no	ninguno
mt	sí	sí	/usr/bin/mt
mv	sí	sí	/usr/bin/mv
nameif	no	no	ninguno
nc	no	sí	/usr/bin/nc
netstat	no	sí	/bin/netstat
nice	no	sí	/bin/nice
nohup	no	sí	/usr/bin/nohup
nslookup	sí	sí	/usr/bin/nslookup
od	no	sí	/usr/bin/od
openvt	sí	sí	/usr/bin/openvt

Comando Busybox	%pre	%post	Nuevo comando o alternativa
passwd	no	sí	/usr/bin/passwd
patch	no	sí	/usr/bin/patch
pidof	sí	sí	/usr/sbin/pidof
ping	sí	sí	/usr/bin/ping
ping6	no	sí	/bin/ping6
pipe_progress	no	no	ninguno
pivot_root	no	sí	/sbin/pivot_root
printenv	no	sí	/usr/bin/printenv
printf	no	sí	/usr/bin/printf
ps	sí	sí	/usr/bin/ps
pwd	sí	sí	/usr/bin/pwd
rdate	no	sí	/usr/bin/rdate
readlink	sí	sí	/sbin/readlink, /usr/bin/readlink
readprofile	no	sí	/usr/sbin/readprofile
realpath	no	no	Python os.path.realpath()
renice	no	sí	/usr/bin/renice
reset	no	sí	/usr/bin/reset
rm	sí	sí	/sbin/rm, /usr/bin/rm
rmdir	sí	sí	/sbin/rmdir, /usr/bin/rmdir

Comando Busybox	<i>%pre</i>	<i>%post</i>	Nuevo comando o alternativa
rmmod	sí	sí	/sbin/rmmod, /usr/bin/rmmod
route	sí	sí	/sbin/route, /usr/sbin/route
rpm	sí	sí	/usr/bin/rpm
rpm2cpio	no	sí	/usr/bin/rpm2cpio
run-parts	no	no	ninguno
runlevel	no	no	ninguno
rx	no	no	ninguno
sed	sí	sí	/sbin/sed, /usr/bin/sed
seq	no	sí	/usr/bin/seq
setarch	no	sí	/usr/bin/setarch
setconsole	no	no	ninguno
setkeycodes	no	sí	/usr/bin/setkeycodes
setlogcons	no	no	ninguno
setsid	no	sí	/usr/bin/setsid
sh	sí	sí	/sbin/sh, /usr/bin/sh
sha1sum	sí	sí	/usr/bin/sha1sum
sleep	sí	sí	/sbin/sleep, /usr/bin/sleep
sort	sí	sí	/usr/bin/sort
start-stop-daemon	no	no	ninguno

Comando Busybox	%pre	%post	Nuevo comando o alternativa
stat	no	sí	/usr/bin/stat or Python os.stat()
strings	no	sí	/usr/bin/strings
stty	no	sí	/bin/stty
su	no	sí	/bin/su
sulogin	no	sí	/sbin/sulogin
sum	no	sí	/usr/bin/sum
swapoff	sí	sí	/usr/sbin/swapoff
swapon	sí	sí	/usr/sbin/swapon
switch_root	no	sí	/sbin/switch_root
sync	sí	sí	/usr/bin/sync
sysctl	no	sí	/sbin/sysctl
tail	sí	sí	/usr/bin/tail
tar	sí	sí	/usr/bin/tar
tee	sí	sí	/usr/bin/tee
telnet	sí	sí	/usr/bin/telnet
telnetd	no	no	none — no hay daemons disponibles para scriptlets
test	no	sí	/usr/bin/test o [en bash
tftp	no	sí	/usr/bin/tftp
time	no	sí	/usr/bin/time o Python

Comando Busybox	<i>%pre</i>	<i>%post</i>	Nuevo comando o alternativa
top	sí	sí	/usr/bin/top
touch	sí	sí	/sbin/touch, /usr/bin/touch
tr	no	sí	/usr/bin/tr o Python
traceroute	no	sí	/bin/traceroute
true	sí	sí	/usr/bin>true
tty	no	sí	/usr/bin/tty
tune2fs	sí	sí	/usr/sbin/tune2fs
udhcpc	no	no	/sbin/dhclient
udhcpd	no	no	none — no hay daemons disponibles para scriptlets
umount	sí	sí	/sbin/umount, /usr/bin/umount
uname	no	sí	/bin/uname o Python os.uname()
uncompress	no	no	ninguno
uniq	sí	sí	/usr/bin/uniq
unix2dos	no	no	sed 's/\$//'
unlzma	no	sí	/usr/bin/unlzma
unzip	no	sí	/usr/bin/unzip
uptime	no	sí	/usr/bin/uptime o Python leyendo /proc/uptime
usleep	no	sí	/bin/usleep o Python

Comando Busybox	%pre	%post	Nuevo comando o alternativa
uudecode	no	sí	/usr/bin/uudecode o Python
uuencode	no	sí	/usr/bin/uuencode o Python
vconfig	sí	sí	/usr/sbin/vconfig
vi	sí	sí	/usr/bin/vi
vlock	no	no	ninguno
watch	no	sí	/usr/bin/watch
watchdog	no	no	ninguno
wc	sí	sí	/usr/bin/wc
wget	sí	sí	/, /usr, /home
which	no	sí	/usr/bin/which
who	no	sí	/usr/bin/who
whoami	no	sí	/usr/bin/whoami
xargs	sí	sí	/usr/bin/xargs
yes	no	sí	/usr/bin/yes
zcat	sí	sí	/usr/bin/zcat
zcip	no	no	NetworkManager debe tener cuidado de éste

[a] Red Hat Enterprise Linux 6 distribuye con GNU **awk** en lugar de Busybox **awk** en el entorno de instalación.

[b] bash GNU puede proporcionar funcionalidad de nombre de base mediante la manipulación de cadenas. Si **var="/usr/bin/command"**, entonces **echo \${var##*/}** da **command**.

[c] GNU bash puede proporcionar la funcionalidad dirname mediante la manipulación de cadenas. Si **var="/usr/bin/command"**, entonces **echo \${var%/*}** entrega **/usr/bin**.

APÉNDICE H. OTRA DOCUMENTACIÓN TÉCNICA

Para aprender más acerca de **anaconda**, el programa de instalación de Red Hat Enterprise Linux, visite la página Web del proyecto: <http://www.fedoraproject.org/wiki/Anaconda>.

Tanto **anaconda** como Red Hat Enterprise Linux usan un conjunto común de componentes de software. Para una información detallada acerca de las tecnologías claves, consulte los sitios web listados a continuación:

Gestor de Arranque

Red Hat Enterprise Linux utiliza el gestor de arranque **GRUB**. Consulte <http://www.gnu.org/software/grub/> para obtener más información.

Partición del Disco

Red Hat Enterprise Linux utiliza **parted** para dividir los discos. Consulte <http://www.gnu.org/software/parted/> para obtener más información.

Administración de almacenamiento

El administrador de volumen lógico (LVM) provee a los administradores la una gama de funciones para administrar el almacenamiento. Por defecto, el proceso de instalación de Red Hat Enterprise Linux formatea las unidades como volúmenes LVM. Consulte <http://www.tldp.org/HOWTO/LVM-HOWTO/> para más información.

Soporte de Audio

El kernel de Linux utilizado por Red Hat Enterprise Linux incorpora El servidor de sonido PulseAudio. Para obtener más información, acerca de PulseAudio, consulte la documentación del proyecto: <http://www.pulseaudio.org/wiki/Documentation>.

Sistema de Gráficos

Tanto el sistema de instalación como Red Hat Enterprise Linux utilizan el paquete **Xorg** para proporcionar funciones gráficas. Los componentes de **Xorg** administran la pantalla, el teclado y el ratón para entornos de escritorio con los que interactúan los usuarios. Consulte <http://www.x.org/> para obtener más información.

Pantallas Remotas

Red Hat Enterprise Linux y **anaconda** incluyen software VNC (Computación de red virtual) para habilitar el acceso remoto a las pantallas gráficas. Para obtener mayor información acerca de VNC, consulte el sitio web RealVNC: <http://www.realvnc.com/support/documentation.html>.

Interfaz de línea de comando

Por defecto, Red Hat Enterprise Linux utiliza el shell **bash** de GNU como interfaz de línea de comandos. El GNU Core Utilities completa el entorno de línea de comandos. Consulte <http://www.gnu.org/software/bash/bash.html> para obtener más información acerca de **bash**. Para obtener mayor información acerca de GNU Core Utilities, consulte <http://www.gnu.org/software/coreutils/>.

Acceso remoto al sistema

Red Hat Enterprise Linux incorpora la OpenSSH suite para proporcionar acceso remoto al sistema. El servicio SSH permite un número de funciones, las cuales incluyen acceso a la línea de comandos desde otros sistemas, ejecución de comandos remotos y transferencia de archivos de red. Durante el

proceso de instalación **anaconda** puede usar la función **scp** de OpenSSH para transferir reportes de fallos a sistemas remotos. Consulte el sitio Web OpenSSH Web para obtener mayor información: <http://www.openssh.com/>.

Control de acceso

SELinux provee las funciones de Control de Acceso Obligatorio (MAC) que complementan las funciones estándares de seguridad de Linux. Consulte las páginas del Proyecto SELinux para más información: <http://www.nsa.gov/research/selinux/index.shtml>.

Cortafuegos

El kernel de Linux utilizado por Red Hat Enterprise Linux incorpora la estructura **netfilter** para proporcionar funciones de cortafuegos . El sitio Web del proyecto Netfilter provee la documentación para **netfilter** y para funciones de administración de **iptables**: <http://netfilter.org/documentation/index.html>.

Instalación del Software

Red Hat Enterprise Linux utiliza **yum** para administrar los paquetes RPM que conforman el sistema. Consulte <http://yum.baseurl.org/> para obtener mayor información.

Virtualización

La virtualización provee la capacidad de ejecutar simultáneamente varios sistemas operativos en el mismo equipo. Red Hat Enterprise Linux también incluye herramientas para instalar y gestionar los sistemas secundarios en un host de Red Hat Enterprise Linux. Puede seleccionar el soporte para virtualización durante el proceso de instalación o en cualquier momento más adelante. Consulte la *Guía de virtualización de Red Hat Enterprise Linux* disponible en https://access.redhat.com/knowledge/docs/Red_Hat_Enterprise_Linux/ para obtener mayor información.

APÉNDICE I. HISTORIAL DE REVISIONES

Observar que los números de revisión se relacionan con la edición de este manual, no los números de versión de Red Hat Enterprise Linux.

Revisión 1.0-2.35.400 Rebuild with publican 4.0.0	2013-10-31	Rüdiger Landmann
Revisión 1.0-2.35 Fix diacritics	August 7 2012	Ruediger Landmann
Revisión 1.0-2.33 Rebuild for Publican 3.0	2012-07-18	Anthony Towns
Revisión 1.0-75 Modificada la figura Elegir servidor en la configuración de actualizaciones de software - BZ#806928	Tue Mar 27 2012	Jack Reed
Revisión 1.0-74 Aclarado el procedimiento de medios de arranque mínimos para BIOS - BZ#804476	Thu Mar 22 2012	Jack Reed
Revisión 1.0-73 Desplazada la fuente de instalación USB mediante el procedimiento dd dentro de la sección de medios de arranque mínimos - BZ#804476	Tue Mar 20 2012	Jack Reed
Revisión 1.0-71 Añadidas las instrucciones de BIOS para configuración de arranque PXE - BZ#759982	Mon Mar 12 2012	Jack Reed
Revisión 1.0-69 Añadidas referencias para soporte HTTPS en todas partes - BZ#732402 Documentado nuevo procedimiento para guardar mensajes de seguimiento - BZ#759488	Tue Mar 06 2012	Jack Reed
Revisión 1.0-68 Actualizadas las tomas de pantalla de kdump , corregida la terminología de cajilla de verificación - BZ#757986 Actualizados los enlaces de recursos IBM - BZ#752679 Aclarados los requerimientos mínimos de procesador x86 - BZ#657975 Corregida la localización de selección del idioma para instalación de POWER - BZ#757976	Thu Feb 16 2012	Jack Reed
Revisión 1.0-67 Aclarada activación de servicio xinetd - BZ#786500 Añadida sección de selección del idioma - BZ#757976 Corregida la opción para directiva Kickstart device - BZ#755972 Corregido formato cio_ignore - BZ#752680	Mon Feb 13 2012	Jack Reed
Revisión 1.0-66 Actualizada imagen de selección de contrato - BZ#734609 Corregida Real VNC URL - BZ#752682 Enlazado el esquema de particiones recomendado en secciones de Problemas de particiones - BZ#752678 Mejorado el formato de comando - BZ#752678 Añadida la referencia de Guía de implementación a la sección RHN - BZ#752683 Añadidas referencias a HTTPS como fuente de instalación — BZ#702382 Actualizados los comandos en sección de fuente de instalación USB - BZ#757979	Wed Feb 01 2012	Jack Reed
Revisión 1.0-64	Thu Dec 08 2011	Jack Reed

Corregidas referencias a los capítulos de la Guía de implementación - BZ#759476, BZ#759463
 Borradas referencias a la configuración de red en la opción kickstart de primer arranque - BZ#721210
 Re-alfabetizadas las opciones kickstart - BZ#755951
 Aclarada la falta de soporte para gestores de carga de terceros - BZ#752677
 Añadidos enlaces para primer arranque al final de las secciones de instalación completa - BZ#752677
 Aclarada la instalación de paquete de 32 bits para archivo kickstart - BZ#742405
 Corregido el formato de opción de cortafuegos kickstart - BZ#745285

Revisión 1.0-60 **Tue Nov 29 2011** **Jack Reed**

Se actualizó la sección de configuración de arranque PXE - BZ#734609

Revisión 1.0-59 **Thu Nov 17 2011** **Jack Reed**

Se actualizó la admonición de repositorio de metadatos a advertencia - BZ#752677
 Se corrigieron errores tipográficos menores - BZ#752675, BZ#752676
 Se corrigió el nombre de directorio de línea de comandos en el procedimiento de creación de USB - BZ#752673
 Se actualizaron las instantáneas de firstboot y configuración de red - BZ#752675, BZ#752677, BZ#752681

Revisión 1.0-58 **Thu Nov 10 2011** **Jack Reed**

Corregida la salida de formato en la configuración de servidor DHCP - BZ#747222
 Se añadió información en los repositorios que no son de Red Hat después de la actualización - BZ#748678
 Se añadió **--label** a la opción kickstart **part or partition** - BZ#752277
 Se añadió referencia a las opciones de arranque de red en modo de texto - BZ#749067
 Se retiró referencia redundante para **sysroot** en apéndice F.2.2 - BZ#750700
 Se añadió partición principal (home) esquema de particiones recomendado - BZ#747049
 Winbind - añadida opción kickstart y referencia al capítulo de la Guía de implementación en la sección de configuración de autenticación - BZ#738237
 Se explicó cómo instalar paquetes de 32 bits en sistemas de 64 bits durante kickstart - BZ#742405

Revisión 1.0-57 **Tue Oct 25 2011** **Jack Reed**

Se corrigió la nota de acceso ssh de root - BZ#741535

Revisión 1.0-55 **Tue Oct 18 2011** **Rüdiger Landmann**

Se documentó la forma de especificar dispositivos de multirutas en archivos kickstart - BZ#638471

Revisión 1.0-54 **Wed Oct 5 2011** **Jack Reed**

Se añadió amonestación faltante sobre la carpeta **images/** para las instalaciones NFS a la sección 4.1.2- BZ#677331
 Se añadió amonestación para particiones automáticas que no se pueden cifrar en System z - BZ#742820

Revisión 1.0-53 **Wed Oct 5 2011** **Jack Reed**

Se añadieron amonestaciones sobre la cuenta de root para la opción de kickstart sshpw - BZ#741535
 Se actualizó el nombre de la carpeta de disco RAM inicial para arrancar POWER - BZ#742819
 Se cambiaron los comandos de kickstart **ignoredisk** para dispositivos de multirutas - BZ#638471

Revisión 1.0-51 **Fri Sep 23 2011** **Jack Reed**

Corregido un error tipográfico en línea del capítulo 38

Revisión 1.0-50 **Thur Sep 22 2011** **Jack Reed**

Otras modificaciones a la opción kickstart de red - BZ#721210

Revisión 1.0-49 **Mon Sep 19 2011** **Jack Reed**

Se desplazaron amonestaciones acerca de la carpeta **images/** para instalaciones de NFS y se hicieron otras modificaciones - BZ#677331

Revisión 1.0-48 **Thu Sep 15 2011** **Jack Reed**

Se corrigieron errores menores en 9.14.3, 10.1.2, 17.1.1, 24.1.1, 25.2.2.2
 Se añadió lvm a la lista de comandos de pre-instalación - BZ#737691
 Se actualizó la información de medios de kickstart - BZ#661135
 Se añadieron amonestaciones sobre los parámetros de red manuales para opciones de kickstart - BZ#721210

Revisión 1.0-47 **Fri Sep 2 2011** **Jack Reed**
 Se aclaró la razón por la cual **/usr** no debe ir en un sistema de archivos independiente - BZ#679302, BZ#735156

Revisión 1.0-46 **Fri Sep 2 2011** **Jack Reed**
 Se añadieron las comillas a valores en 26.3 - BZ#729961
 Se revisaron los nombres de archivos y otra información en el capítulo 1 - BZ#661135
 Se omitió la función obsoleta **@Everything** en 32.5 - BZ#679440
 Se aclaró la configuración de archivo swap manual versus automática - BZ#718235

Revisión 1.0-45 **Mon Aug 29 2011** **Jack Reed**
 Cambios y adiciones a **auth or auth-config** - BZ#708848
 Se añadió amonestación sobre el valor de **-size** mínimo para directorios de particiones - BZ#702292
 Se expandió el acrónimo rhel6 en la opción kickstart de RAID- BZ#704147
 Se añadieron advertencias sobre el particionamiento automático de sistemas x86 de 64 bits - BZ#702299
 Ejemplos de CMSCONFFILE en comillas sencillas en 26.3 y 26.8 - BZ#729691
 Se desplazaron amonestaciones sobre la carpeta **images/** para el paso anterior - BZ#677331
 Se añadió el capítulo 38 sobre anulación de registro de las plataformas de derechos de RHN - BZ#604872

Revisión 1.0-44 **Tue Aug 23 2011** **Jack Reed**
 Se añadió amonestación para la opción Kickstart de RAID - BZ#704147
 Se añadió amonestación sobre la carpeta **images/** para la instalación prep - BZ#677331

Revisión 1.0-43 **Mon Aug 15 2011** **Jack Reed**
 Se cambiaron los tamaños de las particiones extensibles — BZ#680812
 Se modificó la fuente de servidor para la opción ks de kickstart — BZ#653655
 Se corrigió el nombre del gestor de suscripción — BZ#711691
 Se corrigió el nombre de nss-pam-ldapd y se describió el interruptor disableldaptls — BZ#682862, BZ#729248
 Se puso en comillas sencillas el ejemplo de CMSCONFFILE — BZ#729691
 Se retiró la advertencia ext4 para agregar particiones-s390 — BZ#680433
 Se añadió la opción asknetwork para comenzar las opciones de instalación de Kickstart — BZ#727612
 Se añadió amonestación para skipx en la guía de Kickstart — BZ#723832
 Se amplió la referencia de GNOME para todo el Escritorio — BZ#692967
 Se desmarcó la cajilla de actualización de RHN en firstboot — BZ#729167
 Se retiró el valor predeterminado errado para el modo de capa de red — BZ#664024
 Se añadió el paso para el procedimiento de instalación del controlador flash USB — BZ#702382

Revisión 1.0-42 **Fri Aug 12 2011** **Rüdiger Landmann**
 Se actualizó la información de derechos por dlackey@redhat.com

Revisión 1.0-41 **Thu May 19 2011** **Rüdiger Landmann**
 Se construyó para 6.1 GA

Revisión 1.0-40 **Mon May 16 2011** **Rüdiger Landmann**
 Corrección de errores lingüísticos y tipográficos en general — BZ#696868

Revisión 1.0-39 **Tue May 10 2011** **Rüdiger Landmann**
 Generalizar proceso de arranque en el Anexo F — BZ#580356

Revisión 1.0-38 **Tue May 10 2011** **Rüdiger Landmann**
 Incluir más información sobre UEFI — BZ#580356

Revisión 1.0-37 **Mon May 9 2011** **Rüdiger Landmann**

Actualizaciones importantes y aclaraciones sobre el uso de red durante la instalación — BZ#679104

Revisión 1.0-36	Fri May 6 2011	Rüdiger Landmann
Actualizar los procedimientos iSCSI — BZ#681838		
Aclarar lista negra — BZ#659795		
Revisión 1.0-35	Wed Apr 20 2011	Rüdiger Landmann
Aclarar instrucciones de instalación NFS — BZ#682729		
Revisión 1.0-34	Tue Apr 19 2011	Rüdiger Landmann
Retirar referencia Xen, instantáneas RPM de actualización de controlador — BZ#659795		
Revisión 1.0-33	Mon Apr 18 2011	Rüdiger Landmann
Corregir URL desactualizada — BZ#696861		
Reemplazar referencias a joe con vi — BZ#696863		
Volver a escribir instrucciones para retirar particiones de Red Hat Enterprise Linux — BZ#696865		
Retirar referencias a Red Hat Enterprise Linux 6 — BZ#696866		
Retirar referencias a Fedora — BZ#696867		
Revisión 1.0-32	Fri Apr 15 2011	Rüdiger Landmann
Retirar nota redundante sobre documento de notas de lanzamiento — BZ#682683		
Retirar más referencias a las claves de instalación — BZ#682711		
Revisión 1.0-31	Fri Apr 15 2011	Rüdiger Landmann
Corregir la opción sshd — BZ#681861		
Corregir algunos errores tipográficos — BZ#681905		
Actualizar mensaje durante el inicio de sesión SSH para instalación de System z — BZ#682208		
Corregir lista de variantes — BZ#682683		
Corregir nombre de efidisk.img — BZ#682683		
Retirar referencia a clave de instalación — BZ#682711		
Retirar referencia al botón de Notas de lanzamiento — BZ#682750		
Documentar que /tmp/syslog ahora está disponible en System z — BZ#683067		
Revisión 1.0-30	Tue Apr 12 2011	Rüdiger Landmann
Actualizar instantánea para mostrar predeterminado actual — BZ#659795		
Revisión 1.0-29	Thu Apr 7 2011	Rüdiger Landmann
Pequeñas mejoras textuales — BZ#659795		
Revisión 1.0-28	Thu Apr 7 2011	Rüdiger Landmann
Generalizar ejemplos de controladores — BZ#659795		
Revisión 1.0-27	Wed Apr 6 2011	Rüdiger Landmann
Agregar, retirar o reemplazar controladores en modo de rescate — BZ#659795		
Revisión 1.0-26	Mon Apr 4 2011	Rüdiger Landmann
Errores tipográficos y etiquetas faltantes de textobject en sección de derechos — BZ#629637		
Revisión 1.0-25	Thu Mar 31 2011	Rüdiger Landmann
Aclarar sitio de imágenes y directorio para instalaciones de NFS y disco duro — BZ#653568		
Revisión 1.0-24	Tue Mar 22 2011	Rüdiger Landmann
Corregir opciones de repositorios para PPC64 y System z — BZ#639196		
Revisión 1.0-23	Tue Mar 22 2011	Rüdiger Landmann

Actualizar selección de paquetes y opciones de repositorio — BZ#639196

Actualizar reporte del fallo — BZ#639197

Revisión 1.0-22	Tue Mar 22 2011	Rüdiger Landmann
Cambios en la redacción del capítulo de Firstboot		
Revisión 1.0-21	Mon Mar 21 2011	Rüdiger Landmann
Cambios en la redacción del capítulo de Firstboot		
Revisión 1.0-20	Mon Mar 21 2011	Deon Lackey
Actualizar derechos — BZ#629637		
Revisión 1.0-19	Mon Mar 21 2011	Rüdiger Landmann
Corrección sobre la configuración de RAID en IPR en POWER — BZ#683624		
Corrección sobre el uso del archivo kickstart en entorno PXE — BZ#680178		
Revisión 1.0-16	Mon Mar 7 2011	Deon Lackey
Incluir ejemplo en instrucciones Kickstart para establecer derechos — BZ#629637		
Revisión 1.0-14	Fri Feb 11 2011	Rüdiger Landmann
Corrección sobre boot.iso y UEFI — BZ#661135		
Revisión 1.0-13	Fri Feb 11 2011	Rüdiger Landmann
Corregir actualización de RHN e instantánea — BZ#661135		
Revisión 1.0-12	Mon Feb 7 2011	Rüdiger Landmann
Corrección de sito de contraseñas de dispositivo de bloque de copia de seguridad — BZ#657249		
Retirar comando multipath de Kickstart — BZ#642918		
Revisión 1.0-11	Mon Feb 7 2011	Rüdiger Landmann
Retirar advertencia sobre falso error que estaba ocasionando un error que ya está corregido — BZ#614540		
Añadir advertencia sobre números de serie de dispositivos multirutas para el capítulo de Kickstart — BZ#612177		
Corregir instrucciones de instalación de escritorio — BZ#657249		
Revisión 1.0-10	Mon Jan 10 2011	Rüdiger Landmann
Corregir descripción de pantalla de arranque — BZ#654320		
Corregir pantalla de arranque de System p de IBM — BZ#644289		
Corregir descripción de secuencia de arranque de DVD — BZ#654320		
Revisión 1.0-9	Fri Dec 24 2010	Rüdiger Landmann
Describir sshd=1 boot option — BZ#661261		
Corregir y ampliar descripción de la opción --percent de logvol — BZ#661531		
Corregidos varios errores tipográficos — BZ#640167		
Revisión 1.0-8	Thu Dec 23 2010	Rüdiger Landmann

Incluir instantáneas RAID más específicas para System z — BZ#639193
 Observar que Anaconda solamente puede achicar particiones, no agrandarlas — BZ#642881
 Observe que System z no puede usar ext4 para **/boot** — BZ#642881
 Expandir documentación del comando de kickstart multirutas — BZ#642918
 Añadir el argumento **-H newc** para **buscar** instrucciones para preparar una actualización de controlador de disco RAM inicial — BZ#644285
 Documentar que los sistemas POWER deben arrancar en la red con **yaboot**, no el archivo PPC64.img — BZ#644288
 Retirar la opción de clon RAID depreciada — BZ#644290
 Corregir nombre del archivo de volcado de Anaconda — BZ#644294
 Retirar la opción **--depth** depreciada — BZ#652329
 Corregir varios errores tipográficos — BZ#653143, BZ#657013, BZ#662874
 Retirar las opciones depreciadas nousb y nousbstorage — BZ#653143, BZ#657013

Revisión 1.0-7 **Wed Dec 22 2010** **Rüdiger Landmann**

Añadir advertencia acerca de los números seriales de dispositivos multirutas — BZ#612177
 Añadir advertencia sobre mezclar dispositivos multirutas y no multirutas — BZ#628405
 Aclarar información sobre paquetes escrow — BZ#638332
 Retirar la opción obsoleta **--bytes-per-inode** — BZ#638347
 Documentar los discos de multirutas en kickstart que se ignoran — BZ#638471
 FCoE no disponible para System z — BZ#639190
 Imagen actualizada para Dispositivos DASD sin formato hallados — BZ#639191
 Corregidos varios errores tipográficos — BZ#640167

Revisión 1.0-4 **Wed Oct 27 2010** **Rüdiger Landmann**

Retirar información inexacta sobre instalaciones PXE — BZ#643669

Revisión 1.0-2 **Wed Oct 27 2010** **Rüdiger Landmann**

Retirar información inexacta sobre instalaciones PXE — BZ#643669

Revisión 1.0-1 **Thu Oct 7 2010** **Rüdiger Landmann**

Opción "nostorage" removida

Revisión 1.0-0 **Wed Aug 25 2010** **Rüdiger Landmann**

Versión para lanzamiento GA

ÍNDICE

Símbolos

/boot/ partición

Particionamiento recomendado, [Esquema de particionamiento recomendado](#), [Esquema de particionamiento recomendado](#)

/root/install.log

instalar lugar de archivo de registro, [Instalación de paquetes](#)

/var/ partición

Particionamiento recomendado, [Esquema de particionamiento recomendado](#), [Esquema de particionamiento recomendado](#)

A

Actualización, [Actualización de su sistema actual](#)

adición de un archivo swap, [Actualización de su sistema actual](#)

Adición de particiones, [Añadir particiones](#), [Añadir particiones](#), [Añadir particiones](#)

tipo de sistema de archivos, [Tipos de sistemas de archivos](#), [Tipos de sistemas de archivos](#), [Tipos de sistemas de archivos](#)

anacdump.txt, [Solución de problemas de instalación en un sistema Intel o AMD](#), [Solución de problemas de instalación en un sistema IBM POWER](#), [Solución de problemas de instalación en IBM System z](#)

Anaconda, [Otra Documentación Técnica](#)

anaconda.log, [Solución de problemas de instalación en un sistema Intel o AMD](#), [Solución de problemas de instalación en un sistema IBM POWER](#), [Solución de problemas de instalación en IBM System z](#)

Anular el registro, [Anulación del registro de Plataformas de derechos de Red Hat Network](#)

Apagar, [Apagar](#)

(ver también halt)

archivo de registro de instalación

/root/install.log , [Instalación de paquetes](#)

Archivo kickstart

%post, [Script de post-instalación](#)

%pre, [Script de pre-instalación](#)

cmdline , [Opciones de Kickstart](#)

con CD-ROM, [Creación de un medio de arranque Kickstart](#)

con disquete, [Creación de un medio de arranque Kickstart](#)

Configuración de post-instalación, [Script de post-instalación](#)

Configuración de preinstalación, [Script de pre-instalación](#)

creando, [Opciones de Kickstart](#)

de flash, [Creación de un medio de arranque Kickstart](#)

en red, [Cómo hacer que el archivo Kickstart esté disponible en la red](#), [Cómo hacer que el árbol de instalación esté disponible](#)

Especificación de selección de paquete, [Selección de paquetes](#)

firstboot , [Opciones de Kickstart](#)

formato de, [Crear un archivo Kickstart](#)

halt , [Opciones de Kickstart](#)

interactive , [Opciones de Kickstart](#)

iscsiname , [Opciones de Kickstart](#)

keyboard, [Opciones de Kickstart](#)

opciones, [Opciones de Kickstart](#)

Opciones

Ejemplos de particionamiento, [Ejemplo de particionamiento avanzado](#)

se ve como, [Crear un archivo Kickstart](#)

ssh opciones, [Opciones de Kickstart](#)

upgrade , [Opciones de Kickstart](#)

winbind , [Opciones de Kickstart](#)

xconfig , [Opciones de Kickstart](#)

zfcg , [Opciones de Kickstart](#)

archivo kickstart

%include , [Opciones de Kickstart](#)

auth , [Opciones de Kickstart](#)

authconfig , [Opciones de Kickstart](#)

autopart , [Opciones de Kickstart](#)

autostep , [Opciones de Kickstart](#)

bootloader , [Opciones de Kickstart](#)

clearpart , [Opciones de Kickstart](#)

device , [Opciones de Kickstart](#)

driverdisk , [Opciones de Kickstart](#)

firewall , [Opciones de Kickstart](#)

graphical , [Opciones de Kickstart](#)

ignoredisk , [Opciones de Kickstart](#)

incluye contenido de otro archivo, [Opciones de Kickstart](#)

install , [Opciones de Kickstart](#)

iscsi , [Opciones de Kickstart](#)

lang , [Opciones de Kickstart](#)

langsupport , [Opciones de Kickstart](#)

logging , [Opciones de Kickstart](#)

logvol , [Opciones de Kickstart](#)

mediacheck , [Opciones de Kickstart](#)

mouse , [Opciones de Kickstart](#)

network , [Opciones de Kickstart](#)
 part , [Opciones de Kickstart](#)
 partition , [Opciones de Kickstart](#)
 poweroff , [Opciones de Kickstart](#)
 raid , [Opciones de Kickstart](#)
 reboot , [Opciones de Kickstart](#)
 selinux , [Opciones de Kickstart](#)
 shutdown , [Opciones de Kickstart](#)
 skipx , [Opciones de Kickstart](#)
 text , [Opciones de Kickstart](#)
 timezone , [Opciones de Kickstart](#)
 user , [Opciones de Kickstart](#)
 vnc , [Opciones de Kickstart](#)
 volgroup , [Opciones de Kickstart](#)
 zerombr , [Opciones de Kickstart](#)

Archivo swap

actualización, [Actualización de su sistema actual](#)

Archivos de configuración

Archivos de configuración CMS, [Parámetro y archivos de configuración](#)
 el archivo de configuración z/VM, [Archivo de configuración z/VM](#)

Archivos de configuración CMS, [Parámetro y archivos de configuración](#)

Archivos de parámetro, [Parámetro y archivos de configuración](#) (ver archivos de parámetro)

Parámetros de cargador, [Parámetros de cargador](#)
 Parámetros de instalación de red, [Parámetros de instalación de red](#)
 parámetros requeridos, [Parámetros requeridos](#)
 parámetros X11, [VNC y parámetros X11](#)

Archivos de parámetros

Archivo de parámetros de muestra, [Archivo de parámetro de muestra y archivo de configuración CMS](#)
 configuración mínima, [Archivo de parámetro de muestra y archivo de configuración CMS](#)
 parámetros kickstart, [Instalaciones Kickstart para parámetros](#)
 Parámetros VNC, [VNC y parámetros X11](#)

Archivos de registro, [Solución de problemas de instalación en un sistema Intel o AMD](#), [Solución de problemas de instalación en un sistema IBM POWER](#) , [Solución de problemas de instalación en IBM System z](#)

Instalaciones kickstart, [¿Qué son las instalaciones Kickstart?](#)

Arrancando el programa de instalación

IBM System p , [Arranque de la Instalación](#)

Arranque

Modo de rescate, [Arranque en modo de rescate](#)

Programa de instalación

x86, AMD64 e Intel 64, [Arranque del programa de instalación en sistemas x86, AMD64 e Intel 64](#)

arranque

modo de emergencia, [Arranque en modo de emergencia](#)

modo de monousuario, [Arrancar en modo de monousuario](#)

B

BIOS

Definición de, [BIOS en sistemas basados en x86](#)

(ver también Proceso de arranque)

BIOS (Sistema básico de Entrada/Salida), [Arranque de la Instalación](#)

boot loader, [Actualización de la configuración del gestor de arranque](#)

(ver también GRUB)

boot process

stages of

/sbin/init command, [Programa /sbin/init](#)

C

Cancelando instalación, [Instalación desde DVD](#), [Instalación desde DVD](#)

Carga en cadena, [Pantalla de selección de dispositivos de almacenamiento](#), [Asignar dispositivos de almacenamiento](#), [Configuración del particionamiento del disco](#), [Configuración avanzada del gestor de arranque](#), [Pantalla de selección de dispositivos de almacenamiento](#), [Asignar dispositivos de almacenamiento](#), [Configuración del particionamiento del disco](#)

CD/DVD media

arrancando, [Arranque de la Instalación](#), [Arranque de la Instalación](#)

chkconfig , [Servicios de los niveles de ejecución](#)

(ver también Servicios)

Cifrado

Respaldo de frases de acceso

Creación de respaldo de frases de acceso, [Creando y guardando frases de acceso de respaldo](#)

Guardando frases de acceso de respaldo, [Creando y guardando frases de acceso de respaldo](#)

Configuración

GRUB, [x86, AMD64 y Configuración del gestor de arranque Intel 64](#)

hardware, [Lista de especificaciones del sistema](#)

reloj, [Configuración del huso horario](#), [Configuración del huso horario](#), [Configuración del huso horario](#)

tiempo, [Configuración del huso horario](#), [Configuración del huso horario](#), [Configuración del huso horario](#)

zona horaria, [Configuración del huso horario](#), [Configuración del huso horario](#), [Configuración del huso horario](#)

Configuración de RHN

Servicio de suscripción de Red Hat, [Registro de plataforma de derechos](#)

Configuración TCP/IP, [Realizar una instalación de red](#), [Realizar una instalación de red](#), [Realizar una instalación de red](#)

Configurador Kickstart , [Configurador Kickstart](#)

%post script, [Script de post-instalación](#)

%pre script, [Script de pre-instalación](#)

Configuración de cortafuegos, [Configuración del cortafuegos](#)

Configuración de red, [Configuración de red](#)

Configuración SELinux, [Configuración de SELinux](#)

Contraseña de root, [Configuración básica](#)

contraseña de root

 encriptar, [Configuración básica](#)

Gestor de arranque, [Opciones del gestor de arranque](#)

Guardar, [Guardar archivo](#)

Idioma, [Configuración básica](#)

Instalación en modo de texto, [Configuración básica](#)

interactivo, [Configuración básica](#)

Mostrar configuración, [Configuración de la pantalla](#)

opciones básicas, [Configuración básica](#)

Opciones de autenticación, [Autenticación](#)

Opciones de gestor de arranque, [Opciones del gestor de arranque](#)

Particionamiento

 RAID de software, [Creación de las particiones de RAID software](#)

Partitionamiento, [Información de las particiones](#)

reiniciar, [Configuración básica](#)

Selección de método de instalación, [Método de instalación](#)

Selección de paquetes, [Selección de paquetes](#)

Teclado, [Configuración básica](#)

Vista previa, [Configurador Kickstart](#)

Zona horaria, [Configuración básica](#)

Consolas virtuales, [Una Nota sobre Consolas Virtuales](#), [Nota sobre las Consolas Virtuales de Linux](#)

consolas, virtuales, [Una Nota sobre Consolas Virtuales](#), [Nota sobre las Consolas Virtuales de Linux](#)

Contraseña

Configuración de root, [Establecer la contraseña de root](#), [Establecer la contraseña de root](#), [Establecer la contraseña de root](#)

gestor de arranque, [x86, AMD64 y Configuración del gestor de arranque Intel 64](#)

Contraseña de gestor de arranque, [x86, AMD64 y Configuración del gestor de arranque Intel 64](#)

Contraseña de root, [Establecer la contraseña de root](#), [Establecer la contraseña de root](#), [Establecer la contraseña de root](#)

Contraseñas

Frases de acceso cifradas de dispositivo de bloque

Guardando frases de acceso cifradas de dispositivo de bloque, [Creando y guardando frases de acceso de respaldo](#)

Controlador de disquete, [Inicio del programa de instalación](#)

Controladores

adición

modo de rescate, [Uso del modo de rescate para corregir o solucionar problemas de controlador](#)

reemplazo

modo de rescate, [Uso del modo de rescate para corregir o solucionar problemas de controlador](#)

retiro

modo de rescate, [Uso del modo de rescate para corregir o solucionar problemas de controlador](#)

cortafuegos

documentación, [Otra Documentación Técnica](#)

D

Derechos

con kickstart, [Ejemplos](#)

Desinstalación

de IBM System z, [Eliminando Red Hat Enterprise Linux de IBM System z](#)

desde sistemas basados en x86, [Eliminando Red Hat Enterprise Linux de sus sistemas basados en x86](#).

DHCP (Protocolo de configuración de host dinámico), [Configurando el nombre de host](#), [Configurando el nombre de host](#), [Configurando el nombre de host](#)

Disco duro

Conceptos básicos, [Conceptos básicos sobre el disco duro](#)

Formatos de sistemas de archivos, [No depende de lo que se escribe, sino de cómo se escribe](#)

Inicialización, [Inicializar el Disco Duro](#), [Inicializar el Disco Duro](#), [Inicializar el Disco Duro](#)

Introducción partición, [Particiones: Convertir un disco en muchos otros](#)

Particionamiento de, [Introducción a la creación de particiones](#)

Particiones extendidas, [Particiones en el interior de particiones -- Una introducción a las particiones ampliadas.](#)

Tipos de particiones, [Particiones: Convertir un disco en muchos otros](#)

discos de rescate, [Cómo arrancar el equipo en modo de rescate](#)

Dispositivo de almacenamiento

Dispositivo de almacenamiento básico, [Dispositivos de almacenamiento](#), [Dispositivos de almacenamiento](#), [Dispositivos de almacenamiento](#)

Dispositivos de almacenamiento

dispositivo de almacenamiento especializado, [Dispositivos de almacenamiento](#), [Dispositivos de almacenamiento](#), [Dispositivos de almacenamiento](#)

Dispositivos multirutas

Mezcla con dispositivos no multirutas, [Configuración del particionamiento del disco](#), [Configuración del particionamiento del disco](#), [Configuración del particionamiento del disco](#)

Dispositivos FCP, [Dispositivos FCP](#)

Divisor de disco

Adición de particiones, [Añadir particiones](#), [Añadir particiones](#), [Añadir particiones](#)

Documentación

otros manuales, [Dónde encontrar otros manuales](#)

DVD

ATAPI, [Instalación desde DVD](#), [Instalación desde DVD](#)

IDE, [Instalación desde DVD](#), [Instalación desde DVD](#)

instalación desde, [Instalación desde DVD](#), [Instalación desde DVD](#)

SCSI, [Instalación desde DVD](#), [Instalación desde DVD](#), [Instalación desde DVD](#)

E

Eliminando

Red Hat Enterprise Linux

de IBM System z, [Eliminando Red Hat Enterprise Linux de IBM System z](#)

Eliminar

Red Hat Enterprise Linux

desde sistemas basados en x86, [Eliminando Red Hat Enterprise Linux de sus sistemas basados en x86.](#)

Encryptación

Frases de acceso

Guardando frases de acceso, [Guardar frases de acceso](#)

Entorno de ejecución de pre-arranque, [Arranque desde la red usando PXE](#), [Arranque desde la red usando PXE](#)

Entrega de contenidos, [Entrega de contenidos y suscripciones](#)

Espacio de disco, [¿Tiene suficiente espacio en disco?](#), [¿Tiene suficiente espacio en disco?](#)

ext2 (ver Sistemas de archivos)

ext3 (ver Sistemas de archivos)

ext4 (ver Sistemas de archivos)

F

FCoE

Instalación, [Opciones avanzadas de almacenamiento](#), [Opciones avanzadas de almacenamiento](#), [Opciones avanzadas de almacenamiento](#)

Firstboot , [Firstboot](#)

configuración de RHN, [Mediante el certificado de Red Hat Network \(recomendado\)](#)

RHN Classic, [Uso de RHN Classic](#)

perfil de hardware, [Crear perfil](#)

perfil de software, [Crear perfil](#)

suscripciones asignadas, [Revisar suscripción](#)

servicio de contenidos, [Elegir el servidor](#)

suscripciones, [Configuración de actualizaciones de software](#)

carga de certificados del producto (opcional), [Adición de suscripciones](#)

seleccionar suscripciones, [Seleccionar suscripciones](#)

usuarios, [Crear usuario](#)

vía Kickstart, [Opciones de Kickstart](#)

Frases de acceso

Cifrado de frases de acceso de dispositivo de bloque

Guardando frases de acceso de dispositivo de bloque, [Guardar frases de acceso](#)

Cifrado de frases de acceso de dispositivos de bloques

Creando respaldo de frases de acceso cifradas de dispositivo de bloque, [Creando y guardando frases de acceso de respaldo](#)

FTP

Instalación, [Preparación para una instalación de red](#), [Instalación mediante FTP, HTTP, o HTTPS](#), [Preparación para una instalación de red](#), [Instalación mediante FTP, HTTP, o HTTPS](#), [Preparación para una instalación de red](#), [Instalación mediante FTP, HTTP, o HTTPS](#)

G

Gestor de arranque, [x86, AMD64 y Configuración del gestor de arranque Intel 64](#)

actualización, [Actualización de la configuración del gestor de arranque](#)

configuración, [x86, AMD64 y Configuración del gestor de arranque Intel 64](#)

contraseña, [x86, AMD64 y Configuración del gestor de arranque Intel 64](#)

GRUB, [x86, AMD64 y Configuración del gestor de arranque Intel 64](#)

MBR, [Configuración avanzada del gestor de arranque](#)

gestor de arranque

instalando en partición de arranque, [Configuración avanzada del gestor de arranque](#)

Gestor de arranque OS/2, [Configuración avanzada del gestor de arranque](#)

Gestores de arranque, [GRUB](#)

(ver también [GRUB](#))

definición de, [El gestor de arranque GRUB](#)

Tipos de

GRUB, [Gestores de arranque y arquitectura del sistema](#)

yaboot, [Gestores de arranque y arquitectura del sistema](#)

z/IPL, [Gestores de arranque y arquitectura del sistema](#)

GRUB, [x86, AMD64 y Configuración del gestor de arranque Intel 64](#), [Gestores de arranque y arquitectura del sistema](#), [El gestor de arranque GRUB para sistemas x86](#)

(ver también [Gestores de arranque](#))

alternativas para, [Gestores de arranque alternativos](#)

Archivo de configuración

[/boot/grub/grub.conf](#) , [Estructura del archivo de configuración](#)

Estructura, [Estructura del archivo de configuración](#)

Archivo de configuración de menu, [Archivo de configuración de menú de GRUB](#)

Archivo de configuración de menú

Directivas, [Configuración de directivas de archivos](#)

Cambio de niveles de ejecución con, [Interfaces de GRUB](#)

Cambio de niveles de ejecución en tiempo de arranque, [Cambio de niveles de ejecución en tiempo de arranque](#)

comandos, [Comandos de GRUB](#)

configuración, [x86, AMD64 y Configuración del gestor de arranque Intel 64](#)

Definición de, [GRUB](#)

documentación, [Otra Documentación Técnica](#)

funcionalidades, [Funciones de GRUB](#)

Instalación, [Instalación de GRUB](#)

Interfaces, [Interfaces de GRUB](#)

Editor de entrada de menú, [Interfaces de GRUB](#)

Línea de comandos, [Interfaces de GRUB](#)

Menú, [Interfaces de GRUB](#)

Orden de, [Orden de carga de las interfaces](#)

Proceso de arranque, [GRUB y el proceso de arranque de BIOS en sistemas basados en x86](#), [GRUB y el proceso de arranque en sistemas x86 de UEFI](#)

Recursos adicionales, [Recursos adicionales](#)

Documentación instalada, [Documentación instalada](#)

Sitios web, [Sitios Web útiles](#)

rol en proceso de arranque, [El gestor de arranque GRUB para sistemas x86](#)

Terminología, [Terminología de GRUB](#)

dispositivos, [Nombres de dispositivos](#)

files, [Nombres de archivos y listas de bloqueo](#)

Sistema de archivos raíz, [El Sistema de archivos raíz y GRUB](#)

grub.conf, [Estructura del archivo de configuración](#)

(ver también GRUB)

grupos de paquetes, [Personalización de la selección de software](#), [Personalización de la selección de software](#), [Personalización de la selección de software](#)

H

habilitar

VNC, [Habilitación del acceso remoto con VNC](#)

halt, [Apagar](#)

(ver también shutdown)

Hardware

compatibilidad, [¿Es compatible su hardware?](#)

hardware

configuración, [Lista de especificaciones del sistema](#)

Herramienta de particionamiento dividido, [Creación de una nueva partición \(o varias\)](#).

Herramienta de Servicios de configuración, [Servicios de los niveles de ejecución](#)

(ver también Servicios)

HMC vterm, [Uso del HMC vterm](#)

HTTP

instalación, [Preparación para una instalación de red](#), [Instalación mediante FTP, HTTP, o HTTPS](#), [Preparación para una instalación de red](#), [Instalación mediante FTP, HTTP, o HTTPS](#), [Preparación para una instalación de red](#), [Instalación mediante FTP, HTTP, o HTTPS](#)

I

Idioma

Seleccionar, [Selección del idioma](#), [Selección del idioma](#), [Selección del idioma](#)

idioma

configuración, [Selección del idioma](#), [Selección del idioma](#)

Imágenes ISO images

Descarga, [Obtención de Red Hat Enterprise Linux](#)

Iniciando

instalación, [Inicio del programa de instalación](#), [Instalación desde DVD](#), [Instalación desde DVD](#)

init comando, [Programa /sbin/init](#)

(ver también Proceso de arranque)

archivos de configuración

[/etc/inittab](#) , [Niveles de ejecución de SysV Init](#)

niveles de ejecución

directorios para, [Niveles de ejecución de SysV Init](#)

Niveles de ejecución accedidos por, [Niveles de ejecución](#)

SysV init

definición de, [Niveles de ejecución de SysV Init](#)

init command

rol en proceso de arranque, [Programa /sbin/init](#)

(ver también proceso de arranque)

Instalación

abortando, [Instalación desde DVD](#), [Instalación desde DVD](#)

desde red, [Opciones de arranque adicionales](#)

disco duro, [Preparación para una instalación desde el disco duro](#), [Instalación desde un Disco Duro](#), [Preparación para una instalación desde el disco duro](#), [Instalación desde un Disco Duro](#), [Preparación para una instalación desde el disco duro](#), [Instalación desde un Disco Duro](#)

espacio de disco, [¿Tiene suficiente espacio en disco?](#), [¿Tiene suficiente espacio en disco?](#)

FTP, [Preparación para una instalación de red](#), [Instalación mediante FTP, HTTP, o HTTPS](#), [Preparación para una instalación de red](#), [Instalación mediante FTP, HTTP, o HTTPS](#), [Preparación para una instalación de red](#), [Instalación mediante FTP, HTTP, o HTTPS](#)

GUI, [Instalación utilizando Anaconda](#), [Instalación utilizando Anaconda](#), [Fase 3 de instalación: Instalando mediante Anaconda](#)

Iniciando, [Instalación desde DVD](#), [Instalación desde DVD](#)

kickstart (ver Instalaciones kickstart)

mediacheck, [Opciones de arranque adicionales](#)

Método

Disco duro, [Selección de un método de instalación](#)

DVD, [Selección de un método de instalación](#)

Imagen NFS, [Selección de un método de instalación](#)

Selección, [Selección de un método de instalación](#)

URL, [Selección de un método de instalación](#)

modo de texto, [Opciones de arranque adicionales](#)

Navegación de teclado, [Uso del teclado para navegar](#), [Uso del teclado para navegar](#), [Uso del teclado para navegar](#)

NFS, [Preparación para una instalación de red](#), [Instalación a través de NFS](#), [Preparación para una instalación de red](#), [Instalación a través de NFS](#), [Preparación para una instalación de red](#), [Instalación a través de NFS](#)

Información de servidor, [Instalación a través de NFS](#), [Instalación a través de NFS](#), [Instalación a través de NFS](#)

Particionamiento, [Creando un diseño personal o modificando el diseño predeterminado](#), [Creando un diseño personal o modificando el diseño predeterminado](#), [Creando un diseño personal o modificando el diseño predeterminado](#)

Programa

Consolas virtuales, [Una Nota sobre Consolas Virtuales](#), [Nota sobre las Consolas Virtuales de Linux](#)

Inicio, [Inicio del programa de instalación](#)

Interfaz de usuario en modo de texto, [Interfaz de usuario en modo texto del programa de instalación](#), [Interfaz de usuario en modo texto del programa de instalación](#), [Interfaz de usuario en modo texto del programa de instalación](#)

Interfaz de usuario gráfica, [Interfaz de usuario del programa de instalación gráfica](#), [Interfaz de usuario del programa de instalación gráfica](#), [Interfaz de usuario del programa de instalación gráfica](#)

red, [Preparación para una instalación de red](#), [Preparación para una instalación de red](#), [Preparación para una instalación de red](#)

instalación

DVD, [Instalación desde DVD](#), [Instalación desde DVD](#)

HTTP, [Preparación para una instalación de red](#), [Instalación mediante FTP, HTTP, o HTTPS](#), [Preparación para una instalación de red](#), [Instalación mediante FTP, HTTP, o HTTPS](#), [Preparación para una instalación de red](#), [Instalación mediante FTP, HTTP, o HTTPS](#)

modo serial, [Opciones de arranque adicionales](#)

UTF-8, [Opciones de arranque adicionales](#)

Instalación DASD, [Instalación desde un Disco Duro](#)

instalación de cliente

VNC (Virtual Network Computing), [Habilitación de acceso remoto para el sistema de instalación](#)

Instalación de disco duro, [Instalación desde un Disco Duro](#), [Instalación desde un Disco Duro](#), [Instalación desde un Disco Duro](#)

preparación para, [Preparación para una instalación desde el disco duro](#), [Preparación para una instalación desde el disco duro](#), [Preparación para una instalación desde el disco duro](#)

Instalación de paquetes, [Selección de grupos de paquetes](#), [Selección de grupos de paquetes](#), [Selección de grupos de paquetes](#)

Instalación de red

preparación para, [Preparación para una instalación de red](#), [Preparación para una instalación de red](#), [Preparación para una instalación de red](#)

Realizando, [Realizar una instalación de red](#), [Realizar una instalación de red](#), [Realizar una instalación de red](#)

Instalaciones de PXE

configuración, [Configuración del arranque PXE](#)

Instalaciones kickstart, [Instalaciones Kickstart](#)

árbol de instalación, [Cómo hacer que el árbol de instalación esté disponible](#)

basadas en red, [Cómo hacer que el archivo Kickstart esté disponible en la red](#), [Cómo hacer que el árbol de instalación esté disponible](#)

con disquete, [Creación de un medio de arranque Kickstart](#)

de flash, [Creación de un medio de arranque Kickstart](#)

formato de archivo, [Crear un archivo Kickstart](#)

Iniciando, [Inicio de una instalación Kickstart](#)

inicio, [Inicio de una instalación Kickstart](#)

Sitios de archivo, [Cómo hacer que el archivo Kickstart esté disponible](#)

instalaciones kickstart

iniciando

desde un CD-ROM de arranque, [Inicio de una instalación Kickstart](#)

LVM, [Opciones de Kickstart](#)

Instalaciones Kickstart

con CD-ROM, [Creación de un medio de arranque Kickstart](#)

Instalaciones PXE

configurar el servidor de red, [Configuración del Network Server](#)

mensaje de arranque, personalizar, [Añadir un mensaje de arranque personalizado](#)

realizando, [Realizar la instalación PXE](#)

Vista general, [Preparación de un servidor de instalación](#)

interfaz de texto, [Configuración de la interfaz](#)

Interfaz de usuario gráfica

Programa de instalación, [Interfaz de usuario del programa de instalación gráfica](#), [Interfaz de usuario del programa de instalación gráfica](#), [Interfaz de usuario del programa de instalación gráfica](#)

Interfaz de usuario, modo de texto

Programa de instalación, [Interfaz de usuario en modo texto del programa de instalación](#), [Interfaz de usuario en modo texto del programa de instalación](#), [Interfaz de usuario en modo texto del programa de instalación](#)

Introduction, [Introducción](#)

IPL NWSSTG, [No se pudo hacer IPL desde *NWSSTG](#)

IPv4, [Configurando el nombre de host](#), [Configurando el nombre de host](#), [Configurando el nombre de host](#)

iscsi

Instalación, [Opciones avanzadas de almacenamiento](#), [Opciones avanzadas de almacenamiento](#), [Opciones avanzadas de almacenamiento](#)

K

kdump, [Kdump](#)

kernel

rol en proceso de arranque, [El kernel](#)

keymap

Selección de tipo de teclado, [Configuración del teclado](#), [Configuración del teclado](#)
selección del idioma, [Selección del idioma](#), [Selección del idioma](#)

Kickstart, [Automatización de la Instalación con Kickstart](#), [Automatización de la Instalación con Kickstart](#)

Cómo encontrar el archivo, [Inicio de una instalación Kickstart](#)

kickstart

derechos, [Ejemplos](#)

Parámetros para el parámetro System z, [Instalaciones Kickstart para parámetros](#)

kickstart file

Métodos de instalación, [Opciones de Kickstart](#)

rootpw , [Opciones de Kickstart](#)

services , [Opciones de Kickstart](#)

L

LVM

con kickstart, [Opciones de Kickstart](#)

documentación, [Otra Documentación Técnica](#)

entendiendo, [Entendiendo LVM](#)

grupo de volumen, [Entendiendo LVM](#)

volumen físico, [Entendiendo LVM](#)

volumen lógico, [Entendiendo LVM](#)

M

manuales, [Dónde encontrar otros manuales](#)

Matriz (ver RAID)

MBR

Definición, [Vista detallada del proceso de arranque](#)

(ver también [Proceso de arranque](#))

Definición de, [BIOS en sistemas basados en x86](#)

(ver también [Gestores de arranque](#))

instalando el gestor de arranque en, [Configuración avanzada del gestor de arranque](#)

Medios CD/DVD

Creación, [Creación de medios](#)

(ver también [Imágenes ISO](#))

Medios DVD

Descarga, [Obtención de Red Hat Enterprise Linux](#)

(ver también [Imágenes ISO](#))

Medios USB

arrancando, [Arranque de la Instalación](#), [Arranque de la Instalación](#)

Medios USB flash

Creación, [Creación de medios](#)

Descarga, [Obtención de Red Hat Enterprise Linux](#)

Mensajes de trazabilidad

almacenamiento de mensajes de trazabilidad sin medios removibles, [Guardar mensajes de seguimiento](#), [Guardar mensajes de seguimiento](#), [Guardar mensajes de seguimiento](#)

Método de instalación

Selección, [Método de instalación](#), [Método de instalación](#), [Método de instalación](#)

modem, [Configurando el nombre de host](#), [Configurando el nombre de host](#), [Configurando el nombre de host](#)

Modo de emergencia, [Arranque en modo de emergencia](#)

modo de monousuario, [Arrancar en modo de monousuario](#)

Modo de rescate, [Modo de rescate](#), [Cómo arrancar el equipo en modo de rescate](#)

Acceso a servicios SCSI, [Consideraciones especiales para acceder a los servicios de SCSI desde el Modo de Rescate](#)

acceso a servicios SCSI, [Consideraciones especiales para acceder a los servicios de SCSI desde el Modo de Rescate](#)

Definición de , [Arranque en modo de rescate](#)

servicios disponibles, [Arranque en modo de rescate](#)

Modo de rescate de sistemas POWER, [Modo de rescate en sistemas POWER](#)

Modo de rescate, sistemas POWER, [Modo de rescate en sistemas POWER](#)

N

NFS

instalación, [Preparación para una instalación de red](#), [Instalación a través de NFS](#), [Preparación para una instalación de red](#), [Instalación a través de NFS](#), [Preparación para una instalación de red](#), [Instalación a través de NFS](#)

NFS (Sistema de archivos de red)

Instalar desde, [Realizar una instalación de red](#), [Realizar una instalación de red](#)

nivel de ejecución 1, [Arrancar en modo de monousuario](#)

Niveles de ejecución

Cambiando con GRUB, [Interfaces de GRUB](#)

Configuración de, [Servicios de los niveles de ejecución](#)
(ver también Services)

nombredehost, [Configurando el nombre de host](#), [Configurando el nombre de host](#), [Configurando el nombre de host](#)

NTP (Protocolo de tiempo de red), [Configuración del huso horario](#), [Configuración del huso horario](#), [Fecha y Hora](#)

ntsysv , [Servicios de los niveles de ejecución](#)
(ver también Servicios)

O

Opciones de arranque, [Opciones de arranque adicionales](#)

opciones de arranque

desde red, [Opciones de arranque adicionales](#)
mediacheck, [Opciones de arranque adicionales](#)
modo de texto, [Opciones de arranque adicionales](#)
modo serial, [Opciones de arranque adicionales](#)
UTF-8, [Opciones de arranque adicionales](#)

Opciones de kernel, [Opciones del Kernel](#)

OpenSSH, [Otra Documentación Técnica](#)
(ver también SSH)

OS/400, [Gestores de arranque y arquitectura del sistema](#)
(ver también Gestores de arranque)

P

Paquetes

grupos, [Selección de grupos de paquetes](#), [Selección de grupos de paquetes](#), [Selección de grupos de paquetes](#)

selección, [Selección de grupos de paquetes](#), [Selección de grupos de paquetes](#), [Selección de grupos de paquetes](#)

Instalación, [Selección de grupos de paquetes](#), [Selección de grupos de paquetes](#), [Selección de grupos de paquetes](#)

Selección, [Selección de grupos de paquetes](#), [Selección de grupos de paquetes](#), [Selección de grupos de paquetes](#)

Partición

extendida, [Particiones en el interior de particiones -- Una introducción a las particiones ampliadas.](#)

Partición swap

Particionamiento recomendado, [Esquema de particionamiento recomendado](#), [Esquema de particionamiento recomendado](#)

Particionamiento, [Creando un diseño personal o modificando el diseño predeterminado](#), [Creando un diseño personal o modificando el diseño predeterminado](#), [Creando un diseño personal o modificando el diseño predeterminado](#)

Adición de particiones

tipo de sistema de archivos, [Tipos de sistemas de archivos](#), [Tipos de sistemas de archivos](#), [Tipos de sistemas de archivos](#)

automático, [Configuración del particionamiento del disco](#), [Configuración del particionamiento del disco](#)

Conceptos básicos, [Introducción a la creación de particiones](#)

Creación de nueva, [Añadir particiones](#), [Añadir particiones](#), [Añadir particiones](#)

Creación de nuevo

tipo de sistema de archivos, [Tipos de sistemas de archivos](#), [Tipos de sistemas de archivos](#), [Tipos de sistemas de archivos](#)

enumerando particiones, [Ficha de los nombres para las particiones](#)

Haciendo espacio para particiones, [Dejar espacio para Red Hat Enterprise Linux](#)

Introducción a, [Particiones: Convertir un disco en muchos otros](#)

nombrando particiones, [Ficha de los nombres para las particiones](#)

Particiones extendidas, [Particiones en el interior de particiones -- Una introducción a las particiones ampliadas.](#)

particiones primarias, [Particiones: Convertir un disco en muchos otros](#)

recomendado, [Esquema de particionamiento recomendado](#), [Esquema de particionamiento recomendado](#)

Tipos de particiones, [Particiones: Convertir un disco en muchos otros](#)

Usando espacio libre, [Uso del espacio libre no particionado](#)

Uso de partición no utilizada, [Uso del espacio de una partición no utilizada](#)

Utilización de partición en uso, [Uso del espacio libre de una partición activa](#)

¿Cuántas particiones?, [Particiones: Convertir un disco en muchos otros](#), [¿Cuántas particiones?](#)

particionamiento

destructivo, [Uso del espacio libre de una partición activa](#)

no-destructivo, [Uso del espacio libre de una partición activa](#)

Particionamiento automático, [Configuración del particionamiento del disco](#), [Configuración del particionamiento del disco](#), [Configuración del particionamiento del disco](#)

Particionamiento de disco, [Configuración del particionamiento del disco](#), [Configuración del particionamiento del disco](#), [Configuración del particionamiento del disco](#)

Particionar

Otros sistemas operativos, [Particiones y otros sistemas operativos](#)
puntos de montaje, [Particiones en el disco y puntos de montaje](#)

Particiones extendidas, [Particiones en el interior de particiones -- Una introducción a las particiones ampliadas.](#)

Pasos

arranque con CD-ROM o DVD, [Elegir método de arranque](#)
Compatibilidad de hardware, [¿Es compatible su hardware?](#)
espacio de disco, [¿Tiene suficiente espacio en disco?](#), [¿Tiene suficiente espacio en disco?](#)
Instalación desde DVD, [Elegir método de arranque](#)
Preparación de hardware eServer System p, [Preparación para IBM eServer System p](#)

Perfil de hardware, [Crear perfil](#)

Perfil de software, [Crear perfil](#)

Planear para la instalación

System z, [Pre-instalación](#)

Plataforma de derechos, [Anulación del registro de Plataformas de derechos de Red Hat Network](#)

Preparación de hardware, eServer System p, [Preparación para IBM eServer System p](#)

Proceso de arranque, [Proceso de arranque, inicio y cierre del sistema](#), [Vista detallada del proceso de arranque](#)

(ver también gestores de arranque)

Carga directa, [GRUB y el proceso de arranque de BIOS en sistemas basados en x86](#) , [GRUB y el proceso de arranque en sistemas x86 de UEFI](#)

Carga en cadena, [GRUB y el proceso de arranque de BIOS en sistemas basados en x86](#) , [GRUB y el proceso de arranque en sistemas x86 de UEFI](#)

Estados de, [Proceso de arranque](#), [Vista detallada del proceso de arranque](#)

Gestor de arranque, [El gestor de arranque GRUB para sistemas x86](#)

kernel, [El kernel](#)

Shell EFI, [UEFI en sistemas basados en x86](#)

para x86, [Vista detallada del proceso de arranque](#)

program.log, [Solución de problemas de instalación en un sistema Intel o AMD](#), [Solución de problemas de instalación en un sistema IBM POWER](#) , [Solución de problemas de instalación en IBM System z](#)

Programa de instalación

x86, AMD64 e Intel 64

arranque, [Arranque del programa de instalación en sistemas x86, AMD64 e Intel 64](#)

Programas

Ejecución en tiempo de arranque, [Ejecutar programas adicionales en el tiempo de arranque](#)

Puertos seriales (ver setserial comando)

PulseAudio, [Otra Documentación Técnica](#)

Puntos de montaje

particiones y, [Particiones en el disco y puntos de montaje](#)

R

RAID

hardware, [RAID y otros dispositivos de disco](#), [RAID y otros dispositivos de disco](#)

instalaciones kickstart, [Opciones de Kickstart](#)

Instalaciones kickstart

Configurador Kickstart, [Creación de las particiones de RAID software](#)

Problemas al arrancar desde unidad conectada a tarjeta RAID, [¿Tiene problemas para arrancar con su tarjeta RAID?](#)

sistema no puede arrancar tras falla en disco, [Instalación de GRUB](#)

software, [RAID y otros dispositivos de disco](#), [RAID y otros dispositivos de disco](#)

rc.local

Modificando, [Ejecutar programas adicionales en el tiempo de arranque](#)

rc.serial , [Ejecutar programas adicionales en el tiempo de arranque](#)

(ver también setserial comando)

Recuperación de sistema, [Recuperación básica del sistema](#)

problemas comunes, [Problemas comunes](#)

reinstalación del gestor de arranque, [Reinstalación del Gestor de Arranque](#)

Recuperación del sistema

adición de controladores, [Uso del modo de rescate para corregir o solucionar problemas de controlador](#)

problemas comunes

no se pudo arrancar en Red Hat Enterprise Linux, [No puede arrancar en Red Hat Enterprise Linux](#)

olvido de la contraseña, [Contraseña root](#)

problemas de hardware/software, [Problemas de Hardware/Software](#)

reemplazo de controladores, [Uso del modo de rescate para corregir o solucionar problemas de controlador](#)

retiro de controladores, [Uso del modo de rescate para corregir o solucionar problemas de controlador](#)

red

Instalaciones

NFS, [Instalación a través de NFS](#), [Instalación a través de NFS](#), [Instalación a través de NFS](#)

Red

Instalaciones

[HTTP](#), [Instalación mediante FTP, HTTP, o HTTPS](#), [Instalación mediante FTP, HTTP, o HTTPS](#), [Instalación mediante FTP, HTTP, o HTTPS](#)

instalaciones

[FTP](#), [Instalación mediante FTP, HTTP, o HTTPS](#), [Instalación mediante FTP, HTTP, o HTTPS](#), [Instalación mediante FTP, HTTP, o HTTPS](#)

Registro

con kickstart, [Ejemplos](#)

registro

con Firstboot, [Configurar actualizaciones de software](#)

Registro de arranque maestro, [x86, AMD64 y Configuración del gestor de arranque Intel 64](#), [No puede arrancar en Red Hat Enterprise Linux \(ver MBR\)](#)

reinstalando, [Reinstalación del Gestor de Arranque](#)

Reinstalación, [Actualización de su sistema actual](#)

reloj, [Configuración del huso horario](#), [Configuración del huso horario](#), [Configuración del huso horario](#)

root / partition

[Particionamiento recomendado](#), [Esquema de particionamiento recomendado](#), [Esquema de particionamiento recomendado](#)

runlevels (ver init comando)

S

scp, [Otra Documentación Técnica](#)

(ver también SSH)

seleccción

[Paquetes](#), [Selección de grupos de paquetes](#), [Selección de grupos de paquetes](#), [Selección de grupos de paquetes](#)

SELinux

documentación, [Otra Documentación Técnica](#)

serial console, [Configuración de la interfaz](#)

Servicio de contenidos, [Elegir el servidor](#)

Servicio de suscripción de Red Hat, [Registro de plataforma de derechos](#)

Servicios

[Configuración con chkconfig](#) , [Servicios de los niveles de ejecución](#)

Configuración con Herramienta de configuración de servicios , [Servicios de los niveles de ejecución](#)

Configuración con ntsysv , [Servicios de los niveles de ejecución](#)

setserial comando

configuración, [Ejecutar programas adicionales en el tiempo de arranque](#)

Shell de interfaz de Firmware (ver EFI shell)

Shell EFI, [UEFI en sistemas basados en x86](#)

(ver también Proceso de arranque)

Sistema básico de Entrada y Salida (ver BIOS)

Sistema de archivos

formatos, vista general de, [No depende de lo que se escribe, sino de cómo se escribe](#)

Sistemas de archivo

ext4, [Instalación desde un Disco Duro](#), [Instalación desde un Disco Duro](#), [Instalación desde un Disco Duro](#)

Sistemas de archivos

ext2, [Instalación desde un Disco Duro](#), [Instalación desde un Disco Duro](#), [Instalación desde un Disco Duro](#)

ext3, [Instalación desde un Disco Duro](#), [Instalación desde un Disco Duro](#), [Instalación desde un Disco Duro](#)

vfat, [Instalación desde un Disco Duro](#), [Instalación desde un Disco Duro](#), [Instalación desde un Disco Duro](#)

solución de problemas, [Solución de problemas de instalación en un sistema Intel o AMD](#), [Solución de problemas de instalación en un sistema IBM POWER](#) , [Solución de problemas de instalación en IBM System z](#)

durante la instalación

completando particiones, [Otros problemas de particionamiento](#), [Otros problemas de particionamiento para los usuarios de Sistemas IBM™POWER](#), [Otros problemas de particionamiento](#)

falla de DVD

verificación de DVD, [Opciones de arranque adicionales](#)

Solución de problemas

al comienzo de la instalación

desactivando el marco de buffer, [Problemas con el arranque en la instalación gráfica](#), [Problemas con el arranque en la instalación gráfica](#)

Método de instalación GUI no disponible, [Problemas con el arranque en la instalación gráfica](#), [Problemas con el arranque en la instalación gráfica](#)

arranque, [No puede arrancar Red Hat Enterprise Linux](#) , [No puede arrancar Red Hat Enterprise Linux](#) , [No puede arrancar Red Hat Enterprise Linux](#)

señal error 11, [¿Está su sistema mostrando errores de señal 11?](#), [¿Está su sistema mostrando errores de señal 11?](#), [¿Está su sistema mostrando errores de señal 11?](#)

después de la instalación

no se reconoce RAM, [¿La memoria RAM no está siendo reconocida?](#)

pantalla gráfica GRUB, [¿Tiene problemas con la pantalla gráfica de GRUB en un sistema basado en x86?](#)

durante la instalación, [Problemas al inicio de la instalación](#), [Problemas durante la instalación](#), [Problemas al inicio de la instalación](#), [Problemas durante la instalación](#), [Problemas durante la instalación](#)

almacenamiento de mensajes de trazabilidad sin medios removibles, [Guardar mensajes de seguimiento](#), [Guardar mensajes de seguimiento](#), [Guardar mensajes de seguimiento](#)

No se encontraron dispositivos para instalar Red Hat Enterprise Linux mensaje de error, [No se encontraron dispositivos para instalar Red Hat Enterprise Linux Mensaje de error](#), [No se encontraron dispositivos para instalar Red Hat Enterprise Linux Mensaje de error](#), [No se encontraron dispositivos para instalar Red Hat Enterprise Linux Mensaje de error](#)

Tablas de partición, [Problemas con las tablas de particiones](#), [Problemas con las tablas de particiones](#)

usando el espacio restante de su disco duro, [Uso del espacio libre](#)

iniciando

tarjetas RAID, [¿Tiene problemas para arrancar con su tarjeta RAID?](#)

tras la instalación, [Problemas después de la instalación](#), [Problemas durante la conexión](#), [Problemas después de la instalación](#), [Problemas durante la conexión](#), [Problemas después de la instalación](#), [Problemas durante la conexión](#)

arrancando en el sistema X Window, [Arranque en un entorno gráfico](#), [Arranque en un entorno gráfico](#)

arrancando en GNOME o KDE, [Arranque en un entorno gráfico](#), [Arranque en un entorno gráfico](#)

arrancando en un entorno gráfico, [Arranque en un entorno gráfico](#), [Arranque en un entorno gráfico](#)

El servidor Apache http deja de responder durante el arranque, [El servidor Apache HTTP o Sendmail deja de responder durante el arranque](#), [El servidor Apache HTTP o Sendmail deja de responder durante el arranque](#), [El servidor Apache HTTP o Sendmail deja de responder durante el arranque](#)

impresoras, [Su impresora no funciona](#), [Su impresora no funciona](#), [Su impresora no funciona](#)

inicio de sesión gráfica, [Escritorios gráficos remotos y XDMCP](#)

Sendmail se detiene durante el arranque, [El servidor Apache HTTP o Sendmail deja de responder durante el arranque](#), [El servidor Apache HTTP o Sendmail deja de responder durante el arranque](#), [El servidor Apache HTTP o Sendmail deja de responder durante el arranque](#)

X (Sistema de ventanas X), [Problemas con el Sistema de Ventanas X \(GUI\)](#), [Problemas con el Sistema de Ventanas X \(GUI\)](#)

X fallas del servidor, [Problemas con fallas del Servidor X y usuarios no root](#), [Problemas con fallas del Servidor X y usuarios no root](#)

ssh

Inicio de ssh en tiempo de arranque, [Habilitación del acceso remoto con ssh](#)

SSH (Secure SHell)

documentación, [Otra Documentación Técnica](#)

storage.log, [Solución de problemas de instalación en un sistema Intel o AMD](#), [Solución de problemas de instalación en un sistema IBM POWER](#), [Solución de problemas de instalación en IBM System z](#)

subscriptions

con firstboot, [Configuración de actualizaciones de software](#)

Suscripción

con kickstart, [Ejemplos](#)

Suscripciones, [Entrega de contenidos y suscripciones](#)

syslog, [Solución de problemas de instalación en un sistema Intel o AMD](#), [Solución de problemas de instalación en un sistema IBM POWER](#), [Solución de problemas de instalación en IBM System z](#), [Ingreso a un sistema remoto durante la Instalación](#)

system-config-kickstart (ver Configurador Kickstart)

SysV init (ver init comando)

T

Teclado

Configuración, [Configuración del teclado](#), [Configuración del teclado](#)

Navegando el programa de instalación mediante, [Uso del teclado para navegar](#), [Uso del teclado para navegar](#), [Uso del teclado para navegar](#)

Telnet, [Cómo habilitar el acceso remoto con Telnet](#)

tftp , [Inicio del Servidor tftp](#)

Tipos de sistema de archivos, [Tipos de sistemas de archivos](#), [Tipos de sistemas de archivos](#), [Tipos de sistemas de archivos](#)

tomas de pantalla

durante la instalación, [Tomas de pantalla durante la instalación](#)

U

UEFI (Interfaz de Firmware extensible y unificada), [Arranque de la Instalación](#)

Usuarios

creación, [Crear usuario](#)

V

vfat (ver Sistemas de archivos)

Virtualización, [Instalación en entornos de virtualización](#)

documentación, [Otra Documentación Técnica](#)

VNC (Computación virtual en red), [Habilitación de acceso remoto para el sistema de instalación](#)

VNC (Virtual Network Computing)

documentación, [Otra Documentación Técnica](#)

listening mode, [Conexión del sistema de instalación a un Oyente VNC](#)

X

XDMCP, [Escritorios gráficos remotos y XDMCP](#)

Xorg, [Otra Documentación Técnica](#)

Y

yaboot, [Gestores de arranque y arquitectura del sistema](#)

(ver también gestores de arranque)

yum

documentación, [Otra Documentación Técnica](#)

yum.log, [Solución de problemas de instalación en un sistema Intel o AMD](#), [Solución de problemas de instalación en un sistema IBM POWER](#) , [Solución de problemas de instalación en IBM System z](#)

Z

z/IPL, [Gestores de arranque y arquitectura del sistema](#)

(ver también Gestores de arranque)

Zona horaria

configuración, [Configuración del huso horario](#), [Configuración del huso horario](#), [Configuración del huso horario](#)